

กานำ

ด้วยพระราชบัญญัติสภาตำบลและองค์การบริหารส่วนตำบล พ.ศ.๒๕๓๗ และที่แก้ไขเพิ่มเติมถึง(ฉบับที่ ๖) พ.ศ. ๒๕๕๒ และพระราชบัญญัติกำหนดแผนและขั้นตอนการกระจายอำนาจให้แก่องค์กรปกครองส่วนท้องถิ่น พ.ศ.๒๕๔๒ หมวด ๒ มาตรา ๑๖(๑) ประกอบกับระเบียบกระทรวงมหาดไทยว่าด้วยการจัดทำแผนพัฒนาขององค์กรปกครองส่วนท้องถิ่น พ.ศ.๒๕๔๘ และที่เพิ่มเติม (ฉบับที่ ๒) พ.ศ.๒๕๕๕ ได้กำหนดให้องค์กรปกครองส่วนท้องถิ่น มีอำนาจหน้าที่ในการจัดทำแผนพัฒนาของตนเอง แผนพัฒนาท้องถิ่นนั้น หมายถึง แผนพัฒนาท้องถิ่นสี่ปีขององค์กรปกครองส่วนท้องถิ่น โดยคณะกรรมการพัฒนาท้องถิ่น จัดประชุมประชาคมท้องถิ่น ส่วนราชการ และรัฐวิสาหกิจที่เกี่ยวข้อง เพื่อแจ้งแนวทางพัฒนาท้องถิ่น รับทราบปัญหา ความต้องการ ประเด็นการพัฒนาและประเด็นที่เกี่ยวข้องตลอดจนความช่วยเหลือทางวิชาการ และแนวทางปฏิบัติที่เหมาะสมกับสภาพพื้นที่เพื่อนำมากำหนดแนวทางการจัดทำแผนพัฒนาท้องถิ่นสี่ปี โดยให้นำข้อมูลพื้นฐานในการพัฒนาจากหน่วยงานต่างๆ และข้อมูลในแผนพัฒนาหมู่บ้าน หรือแผนชุมชน มาพิจารณาประกอบการจัดทำแผนพัฒนาท้องถิ่นสี่ปี

เพื่อให้การดำเนินการให้เป็นไปตามกฎหมายดังกล่าว องค์การบริหารส่วนตำบลพร่อน จึงได้จัดทำแผนพัฒนาท้องถิ่นสี่ปี (พ.ศ.๒๕๖๑-๒๕๖๔) ขึ้น เพื่อใช้เป็นกรอบในการจัดทำงบประมาณรายจ่ายประจำปี และพร้อมที่จะนำไปสู่การปฏิบัติและสามารถใช้ในการประสานแผนการพัฒนาท้องถิ่นได้อย่างมีประสิทธิภาพและประสิทธิผล ตามนโยบายรัฐบาลและคณะผู้บริหารหวังที่จะทำให้เกิดการพัฒนาในท้องถิ่น

องค์การบริหารส่วนตำบลพร่อน จึงหวังเป็นอย่างยิ่งว่า แผนพัฒนาท้องถิ่นสี่ปี (พ.ศ.๒๕๖๑-๒๕๖๔) ขององค์การบริหารส่วนตำบลพร่อน ฉบับนี้จะเป็นแนวทางในการพัฒนาองค์การบริหารส่วนตำบลพร่อนที่มีประสิทธิภาพและตอบสนองความต้องการของประชาชนอย่างแท้จริงต่อไป

องค์การบริหารส่วนตำบลพร่อน

	หน้า
ส่วนที่ ๑ สภาพทั่วไปและข้อมูลพื้นฐาน	
ด้ายกายภาพ	๑
ด้านการเมืองการปกครอง	๓
ประชากร	๕
สภาพทางสังคม	๗
ระบบบริการพื้นฐาน	๘
ระบบเศรษฐกิจ	๙
เศรษฐกิจพอเพียงท้องถิ่น(ด้านการเกษตรและแหล่งน้ำ)	๑๓
ศาสนา ประเพณี วัฒนธรรม	๑๖
ทรัพยากรธรรมชาติ	๑๘
ส่วนที่ ๒ สรุปผลการพัฒนาท้องถิ่นตามแผนพัฒนาท้องถิ่น(พ.ศ.๒๕๕๗-๒๕๖๐)	
สรุปผลการดำเนินงานตามงบประมาณที่ได้รับและการเบิกจ่ายงบประมาณ	๑๙
ในปีงบประมาณ พ.ศ.๒๕๕๗-๒๕๖๐	
ผลที่ได้รับจากการดำเนินงานในปีงบประมาณ พ.ศ.๒๕๕๗-๒๕๖๐	๒๓
สรุปปัญหาอุปสรรคการดำเนินงานที่ผ่านมาและแนวทางแก้ไข	๒๔
ปีงบประมาณ พ.ศ.๒๕๕๗-๒๕๖๐	
ส่วนที่ ๓ ยุทธศาสตร์องค์การปกครองส่วนท้องถิ่น	
ความสัมพันธ์ระหว่างแผนพัฒนาระดับมหภาค	๒๕
ยุทธศาสตร์ขององค์การปกครองส่วนท้องถิ่น	๔๑
การวิเคราะห์เพื่อพัฒนาท้องถิ่น	๔๖
ส่วนที่ ๔ การนำแผนพัฒนาท้องถิ่นสี่ปีไปสู่การปฏิบัติ	
ยุทธศาสตร์การพัฒนาและแผนงาน	๘๓
บัญชีโครงการพัฒนาท้องถิ่น	๘๕
ส่วนที่ ๕ การติดตามและประเมินผล	
การติดตามและประเมินผลยุทธศาสตร์	๑๗๘
การติดตามและประเมินผลโครงการ	๑๗๘
สรุปผลการพัฒนาท้องถิ่นในภาพรวม	๑๗๘
ข้อเสนอแนะในการจัดทำแผนพัฒนาท้องถิ่นในอนาคต	๑๗๙

ส่วนที่ 1 สภาพทั่วไปและข้อมูลพื้นฐาน

๑.ด้านกายภาพ

๑.๑ ที่ตั้งของตำบลพร่อน

ประวัติความเป็นมาของตำบลพร่อน

บ้านพร่อนอยู่ในเขต ต.พร่อน อ.ตากใบ จ.นราธิวาส เป็นพื้นที่เก่าแก่มากมีประวัติความเป็นมาที่ยาวนานเป็นจุดเริ่มต้นของ อ.ตากใบ พบว่ามีร่องรอยทางประวัติศาสตร์ยุคต้นประมาณพุทธศตวรรษที่ ๑๖-๑๘ เช่น ป้อมค่าย คูเมือง เครื่องถ้วยชาม เครื่องปั้นดินเผาจำนวนมาก และทางทิศเหนือของวัดพระพุทธเป็นป่าช้า พบว่ามีซากเจดีย์เก่าอยู่ ๒ องค์ (กรมศิลปากร.๒๕๕๑) ชุมชนวัดพระพุทธ (พร่อน) เดิมเรียกว่าวัดใต้ต้น เป็นชุมชนโบราณสมัยเดียวกับบ้านพร่อนและโคกอิฐ ชาวบ้านได้มาตั้งถิ่นฐานอยู่ก่อนปี พ.ศ.๒๓๒๐ ซึ่งตรงกับสมัยสมเด็จพระเจ้าตากสินมหาราช ซึ่งมีกรุงธนบุรีเป็นเมืองหลวง เมื่อกบฏไทรบุรีได้สำเร็จก็แผ่อำนาจไปทางใต้ถึงชาวโดยพาคคนจำนวนมากล่องเรือมาตามลำน้ำปยู เมื่อมาถึงปากบางพร่อน เรือวิ่งต่อไปไม่ได้ จึงต้องจอดและอพยพผู้คนขึ้นมาบนบก พร้อมอัญเชิญพระพุทธรูป ๒ องค์ ขึ้นมาประดิษฐาน ณ ปากคลองตามตำนานเล่าว่าพระพุทธรูปองค์นี้ได้แสดงปฏิหาริย์ลอยขึ้นบนท้องฟ้าแล้วหมุนวนอยู่ในอากาศ และหายไป ชาวบ้านจึงเรียกเป็นชื่อตำบลพร่อน ต่อมาชาวบ้านได้ออกเสียงเพี้ยนจึงกลายมาเป็น “ตำบลพร่อน” จนถึงปัจจุบัน (ขุนวรสิทธิ์ สาร กำนันตำบลพร่อน อำเภอตากใบ เมืองนราธิวาส. เสด็จพระราชดำเนินเสียบมณฑลปกษิตได้. ม.ป.ป.;๓:๔๙)ส่วนพระพุทธรูปองค์นี้เอง “พ่อท่านพระพุทธ” ชาวบ้านเกรงจะหายไป จึงทำพิธีตัดเล็บมือเล็บเท้า เพราะเชื่อว่าจะทำให้ไม่ได้ขนาดในการแสดงปฏิหาริย์หายไปและได้ล้ามโซ่เอาไว้ ปัจจุบันพ่อท่านพระพุทธเป็นประธานในพระอุโบสถวัดพระพุทธ เมื่อถึงวันแรม ๑ ค่ำ เดือน ๕ ของทุกปี (ในอดีตเป็นวันขึ้นปีใหม่) ชาวบ้านร่วมกันนิมนต์พ่อท่านพระพุทธรูปออกมาสรงน้ำ เพื่อขอพรให้เป็นสิริมงคล นิมนต์พระภิกษุสวดบังสุกุลบัว เพื่ออุทิศส่วนบุญส่วนกุศลให้ผู้ล่วงลับ และทำบุญเลี้ยงพระพร้อมรับประทานอาหารร่วมกันจนเป็นประเพณีสืบต่อกันมา

- องค์การบริหารส่วนตำบลพร่อน ประกอบด้วย ๒ ตำบล คือ ตำบลพร่อนและตำบลเจ๊ะเห บางส่วน

-ทิศเหนือ	จด	อ่าวไทย
-ทิศใต้	จด	ตำบลโฆซิดและอำเภอสุโหงปาตี
-ทิศตะวันออก	จด	ตำบลโฆซิด ตำบลเกาะสะทอนและเทศบาลเมืองตากใบ
-ทิศตะวันตก	จด	ตำบลบางขุนทองและตำบลศาลาใหม่

- เนื้อที่

อบต.พร่อนมีเนื้อที่ทั้งหมดรวม ๖๒.๗๓๕ ตารางกิโลเมตร หรือ ๗๙,๒๑๒.๕ ไร่ แยกเป็นตำบลพร่อน มีเนื้อที่โดยประมาณ ๕๑.๕๙๕ ตารางกิโลเมตร หรือ ๓๒,๒๕๐ ไร่ ตำบลเจ๊ะเห มีเนื้อที่โดยประมาณ ๑๑.๑๔ ตารางกิโลเมตรหรือ ๖,๙๖๒.๕ ไร่

ภาพที่ ๑ แสดงแผนที่ตั้งและอาณาเขตตำบลพร่อน

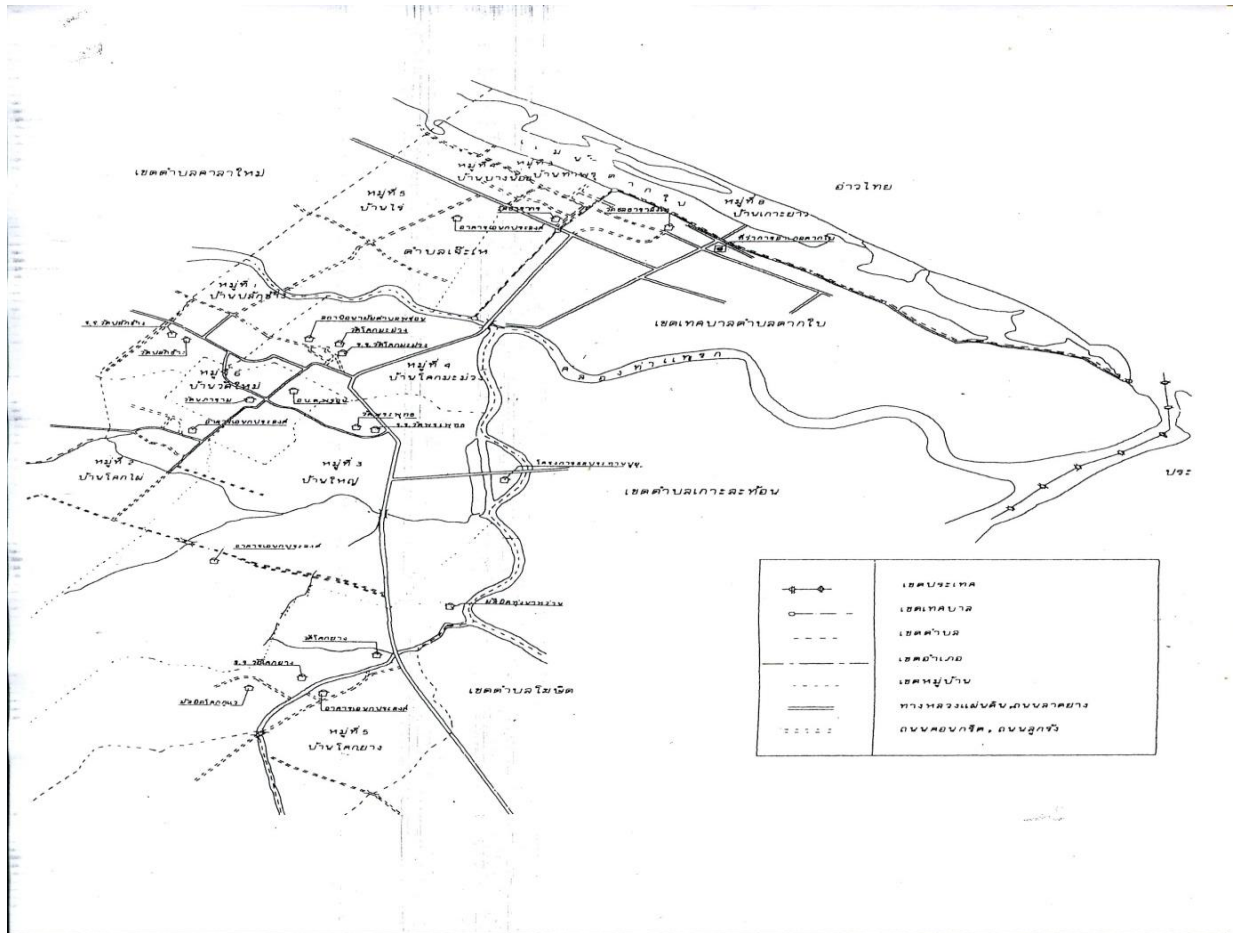

๑.๒ ลักษณะภูมิประเทศ

ภูมิประเทศของตำบลพร่อน ลักษณะพื้นที่เป็นที่ราบลุ่ม และบางส่วนเป็นที่ดอนคล้ายลูกคลื่น พื้นที่ของหมู่ที่ ๒,๓ และ ๕ บางส่วนเป็นพื้นที่เขตป่าพรุ มีน้ำท่วมขังตลอดปี และบางหมู่บ้านเป็นพื้นที่ราบ เป็นทราย ชายทะเลและดินเค็ม

๑.๓ ลักษณะภูมิอากาศ

สภาพภูมิอากาศเป็นแบบร้อนชื้น มี ๒ ฤดู คือ

- ฤดูร้อน ระหว่างเดือนมีนาคมถึงเดือนมิถุนายน
 - ฤดูฝน ระหว่างเดือนกรกฎาคมถึงเดือนกุมภาพันธ์ของปีถัดไป
- ฝนตกมากที่สุด คือ ระหว่างเดือนพฤศจิกายนถึงเดือนธันวาคมของทุกปี

๑.๔ ลักษณะของดินประกอบด้วย

- ดินเหนียว
- ดินร่วนปนทรายแป้ง
- ดินเปรี้ยว
- ดินทราย

๑.๕ ลักษณะของแหล่งน้ำ

แหล่งน้ำธรรมชาติ

- แม่น้ำตากใบ
- แม่น้ำบางนรา

แหล่งน้ำที่สร้างขึ้น

๑. คลองระบายน้ำ รวม ๙ สาย
๒. คลองส่งน้ำ รวม ๙ สาย
๓. ประปาหมู่บ้าน รวม ๔ แห่ง
 ประปาบาดาลขนาดใหญ่ หมู่ที่ ๑ ตำบลพร่อน
 ประปาบาดาลขนาดใหญ่ หมู่ที่ ๔ ตำบลพร่อน
 ประปาบาดาลขนาดใหญ่ หมู่ที่ ๖ ตำบลพร่อน
 ประปาบาดาลขนาดกลาง หมู่ที่ ๒ ตำบลเจ๊ะเห
๔. บ่อน้ำตื้นประมาณ รวม ๑,๐๔๐ บ่อ
๕. สระน้ำสาธารณะ รวม ๒ แห่ง

๑.๖ ลักษณะของไม้/ป่าไม้

-พื้นที่ของตำบลพร่อนมีสภาพพื้นที่ปกคลุมด้วยป่าไม้ ประกอบด้วยพื้นที่ป่าพรุ มีเนื้อที่ โดยประมาณ ๑๒,๐๐๐ ไร่ และป่าชายเลนตลอดแนวชายฝั่ง เป็นแหล่งอาศัยของสัตว์น้ำ เช่น ปู หอย เป็นต้น

๒. ด้านการเมือง/การปกครอง

๒.๑ เขตการปกครอง

องค์การบริหารส่วนตำบลพร่อน เป็นองค์การบริหารส่วนตำบลขนาดกลาง แบ่งการปกครอง เป็น ๑๐ หมู่บ้าน ๒ ตำบล ประกอบด้วย

หมู่ที่	ชื่อหมู่บ้าน	ชื่อผู้ใหญ่บ้าน/กำนัน (หมายเลขโทรศัพท์)	หมายเหตุ
ตำบลพร่อน			
๑	บ้านปลักช้าง	นายสำเริง ทองคุปต์ (โทร.๐๘-๕๖๒๘-๙๕๐๐)	เป็นหมู่บ้านในเขต อบต. เต็มทั้งหมู่บ้าน
๒	บ้านโคกไผ่	นายกำพล จินดาเพชร (โทร.๐๘-๙๙๗๖-๐๒๕๖)	
๓	บ้านใหญ่	นายสว่าง ศรีเอียด (โทร.๐๘-๐๘๖๔-๐๔๗๓)	
๔	บ้านโคกมะม่วง	นายสุพงษ์ เทพพรหม(กำนัน) (โทร.๐๘-๖๒๙๕-๗๘๕๕)	
๕	บ้านโคกยาง	นายดำรง จันทร์แท้ (โทร.๐๘-๙๕๙๙-๘๗๓๐)	
๖	บ้านวัดใหม่	นายสุวิทย์ชัย จันทร์คง (โทร.๐๘-๖๒๙๔-๙๑๑๓)	

หมู่ที่	ชื่อหมู่บ้าน	ชื่อผู้ใหญ่บ้าน/กำนัน (หมายเลขโทรศัพท์)	หมายเหตุ
ตำบลเจ๊ะเห			
๑	บ้านเกาะยาว	นายอาหามะ ปือซา (โทร.๐๘๒๒๖๓๘๕๓๕)	เป็นหมู่บ้านในเขต อบต.บางส่วน
๒	บ้านไร่	นายสมศักดิ์ ศรีสังข์ (กำนัน) (โทร. ๐๘-๙๘๗๙-๑๙๓๓)	เป็นหมู่บ้านในเขต อบต.เต็มทั้งหมู่บ้าน
๓	บ้านเจ๊ะเห	นายวิเชียร ปลื้มสำราญ (โทร.๐๘-๙๗๓๗-๖๒๑๕)	เป็นหมู่บ้านในเขต อบต.บางส่วน
๔	บ้านบางน้อย	นายประกอบ ศรีสังข์ (โทร.๐๘-๙๗๓๗-๘๓๕๘)	เป็นหมู่บ้านในเขต อบต.บางส่วน

๒.๒ การเลือกตั้ง

การเลือกตั้งนายกองค์การบริหารส่วนตำบลพร่อน เมื่อวันที่ ๙ ตุลาคม ๒๕๕๖ มีจำนวนผู้มีสิทธิเลือกตั้งและผู้มาใช้สิทธิ ดังนี้

ประเภทการเลือกตั้ง	เขตเลือกตั้ง	จำนวนผู้มีสิทธิเลือกตั้ง	ผู้มาใช้สิทธิเลือกตั้ง	คิดเป็นร้อยละ
นายก อบต.	๑	๔,๓๑๔	๓,๕๘๙	๘๓.๑๙

การเลือกตั้งสมาชิกสภาองค์การบริหารส่วนตำบลพร่อน จำนวน ๑๐ เขตเลือกตั้ง รวม ๒๐ คน เมื่อวันที่ ๙ ตุลาคม ๒๕๕๖ ซึ่งมีจำนวนผู้มีสิทธิเลือกตั้งและผู้มาใช้สิทธิ ดังนี้

ประเภทการเลือกตั้ง	เขตเลือกตั้ง	จำนวนผู้มีสิทธิเลือกตั้ง	ผู้มาใช้สิทธิเลือกตั้ง	คิดเป็นร้อยละ
ส.อบต.	๑	๔๒๑	๓๖๑	๘๕.๗๕
ส.อบต.	๒	๒๙๒	๒๕๘	๘๘.๓๖
ส.อบต.	๓	๘๒๐	๖๗๒	๘๑.๙๕
ส.อบต.	๔	๕๓๒	๔๔๔	๘๓.๔๖
ส.อบต.	๕	๙๓๔	๗๘๘	๘๔.๓๗
ส.อบต.	๖	๓๒๙	๒๗๗	๘๔.๑๙
ส.อบต.	๗	๓๕๒	๒๖๙	๗๖.๕๘
ส.อบต.	๘	๓๖๔	๒๘๕	๗๘.๓๐
ส.อบต.	๙	๑๐๐	๗๕	๗๕
	รวม	๔,๓๑๒	๓,๕๒๙	๗๙.๕๒

รายละเอียดนายองค์การบริหารส่วนตำบลและสมาชิกสภาองค์การบริหารส่วนตำบล ประกอบด้วย

● ผู้บริหารองค์การบริหารส่วนตำบลพร้อม

- | | |
|------------------------|---------------|
| ๑. นายกาหลง แดงสุวรรณ | นายก อบต. |
| ๒. นายธนิต ทองคุปต์ | รองนายก อบต. |
| ๓. นายสมคิด ดำกระเด็น | รองนายก อบต. |
| ๔. นางปานจิตร สีสุวรรณ | เลขานุการนายก |

● สมาชิกสภาองค์การบริหารส่วนตำบลพร้อม

- | | | |
|-----------------------------|------------------------|------------|
| ๑. นายมานพ เสี่ยวทอง | สมาชิกสภาอบต.หมู่ที่ ๑ | ตำบลพร้อม |
| ๒. นายไสว ไชยสิทธิ์ | สมาชิกสภาอบต.หมู่ที่ ๑ | ตำบลพร้อม |
| ๓. นางปราณี จินดาเพชร | สมาชิกสภาอบต.หมู่ที่ ๒ | ตำบลพร้อม |
| ๔. นายลาภ หมานจันทร์ | สมาชิกสภาอบต.หมู่ที่ ๒ | ตำบลพร้อม |
| ๕. นายแดง คงประเสริฐ | สมาชิกสภาอบต.หมู่ที่ ๓ | ตำบลพร้อม |
| ๖. นายอำนาจ จันทร์สกุล | สมาชิกสภาอบต.หมู่ที่ ๓ | ตำบลพร้อม |
| ๗. นายเวียง เทพเงิน | สมาชิกสภาอบต.หมู่ที่ ๔ | ตำบลพร้อม |
| ๘. นายช่อ จันทร์คง | สมาชิกสภาอบต.หมู่ที่ ๔ | ตำบลพร้อม |
| ๙. นายนายรอบปีก็อาแว | สมาชิกสภาอบต.หมู่ที่ ๕ | ตำบลพร้อม |
| ๑๐. นายอัศกรณ์ ตุ่นาสุข | สมาชิกสภาอบต.หมู่ที่ ๕ | ตำบลพร้อม |
| ๑๑. นายเกรียงศักดิ์ คงจินดา | สมาชิกสภาอบต.หมู่ที่ ๖ | ตำบลพร้อม |
| ๑๒. นางเดือน คงประเสริฐ | สมาชิกสภาอบต.หมู่ที่ ๖ | ตำบลพร้อม |
| ๑๓. นายมามะอูซัน ยูโซ๊ะ | สมาชิกสภาอบต.หมู่ที่ ๑ | ตำบลเจ๊ะเห |
| ๑๔. นายรอยะ อีซอ | สมาชิกสภาอบต.หมู่ที่ ๑ | ตำบลเจ๊ะเห |
| ๑๕. นายเต็ม บุญหลง | สมาชิกสภาอบต.หมู่ที่ ๒ | ตำบลเจ๊ะเห |
| ๑๖. นายกฤษดา น้อยสร้าง | สมาชิกสภาอบต.หมู่ที่ ๒ | ตำบลเจ๊ะเห |
| ๑๗. นายอนันต์ คงชล | สมาชิกสภาอบต.หมู่ที่ ๓ | ตำบลเจ๊ะเห |
| ๑๘. นางฉลา หงส์น้อย | สมาชิกสภาอบต.หมู่ที่ ๓ | ตำบลเจ๊ะเห |
| ๑๙. นายทะนง ชินพงษ์ | สมาชิกสภาอบต.หมู่ที่ ๔ | ตำบลเจ๊ะเห |
| ๒๐. นางเพ็ญศรี จันทร์สร้าง | สมาชิกสภาอบต.หมู่ที่ ๔ | ตำบลเจ๊ะเห |

๓. จำนวนประชากร

๓.๑ ข้อมูลเกี่ยวกับจำนวนประชากร

จำนวนประชากรตำบลพร้อม มีทั้งสิ้น จำนวน ๔,๔๗๕ คน แยกเป็นชาย ๒,๑๓๗ คน และหญิง ๒,๓๓๗ คน จำนวนครัวเรือนทั้งหมด ๑,๔๖๗ ครัวเรือน

จำนวนประชากรตำบลเจ๊ะเห มีทั้งสิ้น จำนวน ๑,๕๕๐ คน แยกเป็นชาย ๗๖๘ คน และหญิง ๗๘๒ คน จำนวนครัวเรือนทั้งหมด ๓๘๕ ครัวเรือน

ชื่อหมู่บ้าน	จำนวนครัวเรือน	จำนวนประชากร		
		ชาย	หญิง	รวม
ตำบลพร่อน				
หมู่ที่ ๑ บ้านปลักช้าง	๑๖๕	๒๖๐	๒๖๗	๕๒๗
หมู่ที่ ๒ บ้านโคกไผ่	๑๐๖	๑๕๒	๒๑๑	๓๖๓
หมู่ที่ ๓ บ้านใหญ่	๔๔๘	๕๑๐	๕๓๘	๑,๐๔๘
หมู่ที่ ๔ บ้านโคกมะม่วง	๒๘๓	๓๓๐	๓๖๕	๖๙๕
หมู่ที่ ๕ บ้านโคกยาง	๓๒๕	๖๙๐	๗๓๕	๑,๔๒๕
หมู่ที่ ๖ บ้านวัดใหม่	๑๔๐	๑๙๕	๒๒๑	๔๑๖
	<u>๑,๔๖๗</u>	<u>๒,๑๓๗</u>	<u>๒,๓๓๗</u>	<u>๔,๔๗๔</u>
ตำบลเจ๊ะเห				
หมู่ที่ ๐ เจ๊ะเห	๑	๘๙	๗๒	๑๖๑
หมู่ที่ ๑ บ้านเกาะยาว	๙๘	๓๒๐	๓๐๙	๖๒๙
หมู่ที่ ๒ บ้านไร่	๑๖๖	๒๑๐	๒๕๐	๔๖๐
หมู่ที่ ๓ บ้านเจ๊ะเห	๓๘	๔๘	๕๐	๙๘
หมู่ที่ ๔ บ้านบางน้อย	๘๒	๑๐๑	๑๐๑	๒๐๒
	<u>๓๘๕</u>	<u>๗๖๘</u>	<u>๗๘๒</u>	<u>๑,๕๕๐</u>
รวม	๑,๘๕๒	๒,๙๐๕	๓,๑๑๙	๖,๐๒๔

ที่มา : ข้อมูลอำเภอตากใบ เดือนเมษายน ๒๕๕๙

๓.๒ ช่วงอายุและจำนวนประชากร

ตำบลพร่อน

ช่วงอายุ	เพศชาย		เพศหญิง		รวม	
	คน	%	คน	%	คน	%
น้อยกว่า ๑ ปีเต็ม	๖	๐.๓๑	๑๑	๐.๕๕	๑๗	๐.๔๓
๑ปีเต็ม-๒ปี	๒๖	๑.๓๖	๒๖	๑.๒๙	๕๒	๑.๓๓
๓ปีเต็ม-๕ปี	๕๒	๒.๗๓	๕๕	๒.๗๔	๑๐๗	๒.๗๓
๖ปีเต็ม-๑๑ปี	๑๓๘	๗.๒๔	๑๔๐	๖.๙๗	๒๗๘	๗.๑๐
๑๒ปีเต็ม-๑๔ปี	๘๗	๔.๕๖	๕๗	๒.๘๔	๑๔๔	๓.๖๘
๑๕ปีเต็ม-๑๗ปี	๖๙	๓.๖๒	๗๐	๓.๔๙	๑๓๙	๓.๕๕
๑๘ปีเต็ม-๒๕ปี	๒๐๕	๑๐.๗๖	๑๙๐	๙.๔๖	๓๙๕	๑๐.๐๙
๒๖ปีเต็ม-๔๙ปี	๖๙๗	๓๖.๕๗	๖๘๐	๓๓.๘๖	๑,๓๗๗	๓๕.๑๘
๕๐ปีเต็ม-๖๐ปีเต็ม	๒๕๑	๑๓.๑๗	๓๑๙	๑๕.๘๙	๕๗๐	๑๕.๕๖
มากกว่า ๖๐ ปีเต็ม ขึ้นไป	๓๗๕	๑๙.๖๗	๔๖๐	๒๒.๙๑	๘๓๕	๒๑.๓๓
รวม	๑,๙๐๖	๑๐๐	๒,๐๐๘	๑๐๐	๓,๙๑๔	๑๐๐

ตำบลเจ๊ะเห

ช่วงอายุ	เพศชาย		เพศหญิง		รวม	
	คน	%	คน	%	คน	%
น้อยกว่า ๑ ปีเต็ม	๑	๐.๒๒	๒	๐.๔๑	๓	๐.๓๒
๑ปีเต็ม-๒ปี	๗	๑.๕๓	๑๑	๒.๒๖	๑๘	๑.๙๑
๓ปีเต็ม-๕ปี	๒๐	๔.๓๗	๑๑	๒.๒๖	๓๑	๓.๒๘
๖ปีเต็ม-๑๑ปี	๔๗	๑๐.๒๖	๔๙	๑๐.๐๘	๙๖	๑๐.๑๗
๑๒ปีเต็ม-๑๔ปี	๑๖	๓.๔๙	๒๓	๔.๗๓	๓๙	๔.๑๓
๑๕ปีเต็ม-๑๗ปี	๓๐	๖.๕๕	๒๕	๕.๑๔	๕๕	๕.๘๓
๑๘ปีเต็ม-๒๕ปี	๕๕	๑๒.๐๑	๕๑	๑๐.๔๙	๑๐๖	๑๑.๒๓
๒๖ปีเต็ม-๔๙ปี	๑๓๙	๓๐.๓๕	๑๕๐	๓๐.๘๖	๒๘๙	๓๐.๖๑
๕๐ปีเต็ม-๖๐ปีเต็ม	๖๖	๑๔.๔๑	๗๘	๑๖.๐๕	๑๔๔	๑๕.๒๕
มากกว่า ๖๐ ปีเต็ม ขึ้นไป	๗๗	๑๖.๘๑	๘๖	๑๗.๗๐	๑๖๓	๑๗.๒๗
รวม	๔๕๘	๑๐๐	๔๘๖	๑๐๐	๙๔๔	๑๐๐

ที่มา : ข้อมูลความจำเป็นพื้นฐาน (จปฐ) ปี ๒๕๕๙

๔. สภาพสังคม

๔.๑การศึกษา

- ศูนย์พัฒนาเด็กเล็กจำนวน ๑ แห่ง
 - ๑) ศูนย์พัฒนาเด็กเล็ก อบต.พร่อน
ที่ตั้ง หมู่ที่ ๖ บ้านวัดใหม่
จำนวนนักเรียน ๔๐ คน
- โรงเรียนสังกัด สพฐ.(สำนักงานคณะกรรมการการศึกษาขั้นพื้นฐาน) จำนวน ๔ แห่ง
 - ๑) โรงเรียนราชประชานุเคราะห์ ๔๔ วัดฉัททันต์สนาน
ที่ตั้ง หมู่ที่ ๑ ตำบลพร่อน
จำนวนนักเรียน ๑๕๗ คน
ผู้อำนวยการโรงเรียน นายนันทะ ศรีเจริญโชติ(โทร.๐๘-๑๙๖๓-๕๑๗๑)
 - ๒) โรงเรียนวัดพระพุทธ
ที่ตั้ง หมู่ที่ ๓ ตำบลพร่อน
จำนวนนักเรียน ๑๖๔ คน
ผู้อำนวยการโรงเรียนนายพรเทพ เสียรสุวรรณ (โทร.๐๘-๑๙๕๗-๕๖๘๘)
 - ๓) โรงเรียนวัดโคกมะม่วง
ที่ตั้ง หมู่ที่ ๔ ตำบลพร่อน
จำนวนนักเรียน ๑๕๔ คน
ผู้อำนวยการโรงเรียน นางจรรย์ พุฒยีน (โทร.๐๙-๔๘๑๖-๗๙๗๙)

๔) โรงเรียนวัดสิทธิสารประดิษฐ์

ที่ตั้ง หมู่ที่ ๕ ตำบลพร่อน

จำนวนนักเรียน ๑๕๗ คน

ผู้อำนวยการโรงเรียนนายอดิศักดิ์ ชำนาญคง (โทร.๐๘-๗๒๘๙-๑๒๐๐)

กศน.ตำบลพร่อน

ที่ตั้ง หมู่ที่ ๖ตำบลพร่อน

๔.๒ การสาธารณสุข

๑. โรงพยาบาลส่งเสริมสุขภาพตำบล รวม ๒ แห่ง

-โรงพยาบาลส่งเสริมสุขภาพตำบลพร่อน หมู่ที่ ๔ ตำบลพร่อน(โทร.๐-๗๓๕๘-๓๑๑๒)

-โรงพยาบาลส่งเสริมสุขภาพตำบลบ้านโคกยาง หมู่ที่ ๕ ตำบลพร่อน(โทร.๐-๗๓๕๕-๑๘๕๕)

๒. อสม.ตำบลพร่อน มีจำนวน ๘๑ คน

อสม.ตำบลเจ๊ะเห มีจำนวน ๒๕ คน

๓. อัตราการมีและใช้ส้วมรดน้ำ ร้อยละ ๑๐๐

๔.๓ อาชญากรรม -

๔.๔ ยาเสพติด

ปัญหายาเสพติดมีพื้นที่เฝ้าระวังทุกหมู่บ้าน

๔.๕ การสังคมสงเคราะห์

ข้อมูลเบี่ยงชีพ - ผู้สูงอายุ จำนวน ๑,๐๔๘ คน
- ผู้พิการ จำนวน ๑๔๖คน
- ผู้ป่วยเอดส์ จำนวน ๒ คน

๕. ระบบบริการพื้นฐาน

๕.๑ การคมนาคมขนส่ง

หมู่ที่	จำนวน สายทางรวม (สาย)	ถนนลาดยาง (สาย)	ถนนคอนกรีต เสริมเหล็ก (สาย)	ถนนลูกรัง (สาย)	ถนนหินคลุก (สาย)
ตำบลพร่อน					
๑	๑๖	๑	๘	๕	๒
๒	๑๑	๒	๖	-	๓
๓	๑๖	๑	๙	๔	๒
๔	๑๒	๑	๖	๒	๓
๕	๑๐	๑	๖	๒	๑
๖	๑๓	๒	๗	๒	๒
รวม	๗๘	๘	๔๒	๑๕	๑๓

หมู่ที่	จำนวน สายทางรวม (สาย)	ถนนลาดยาง (สาย)	ถนนคอนกรีต เสริมเหล็ก (สาย)	ถนนลูกรัง (สาย)	ถนนหินคลุก (สาย)
ตำบลเจ๊ะเห					
๑	๑๖	๑	๘	๕	๒
๒	๑๑	๒	๖	-	๓
๓	๑๖	๑	๙	๔	๒
๔	๑๒	๑	๖	๒	๓
รวม	๕๕	๕	๒๙	๑๑	๑๐
รวมทั้งสิ้น	๑๓๓	๑๓	๗๑	๒๖	๒๓

๕.๒ การไฟฟ้า

มีไฟฟ้าใช้ทุกหมู่บ้าน ยกเว้นบ้านจิว๊ะ ซึ่งอยู่ห่างไกลและมีบ้านเรือนน้อย

๕.๓ การประปา

มีระบบประปาหมู่บ้านจำนวน ๔ หมู่บ้าน

๕.๔ โทรศัพท์

ปัจจุบันทุกหมู่บ้านใช้โทรศัพท์เคลื่อนที่

๕.๕ ไปรษณีย์/การสื่อสาร/การขนส่งวัสดุ ครุภัณฑ์

ที่ทำการไปรษณีย์ที่ใกล้ที่สุดได้แก่ ไปรษณีย์อำเภอตากใบ ตั้งอยู่อำเภอตากใบ จังหวัดนราธิวาส ห่างจากตำบลพร้อมประมาณ ๕ กิโลเมตร

๖.ระบบเศรษฐกิจ

ตำบลพร้อม

๖.๑ การเกษตร	-ทำนา จำนวน ๙๒๙ คน	คิดเป็นร้อยละ ๒๓.๗๔
	-ทำไร่ จำนวน ๑ คน	คิดเป็นร้อยละ ๐.๐๓
	-ทำสวน จำนวน ๙๖ คน	คิดเป็นร้อยละ ๒.๔๕

๖.๒ การประมง จำนวน ๑ คน คิดเป็นร้อยละ ๐.๕๓

๖.๓ การปศุสัตว์ จำนวน ๔ คน คิดเป็นร้อยละ ๐.๑๐

ตำบลเจ๊ะเห

๖.๑ การเกษตร	-ทำนา จำนวน ๔๙ คน	คิดเป็นร้อยละ ๕.๑๙
	-ทำไร่ จำนวน ๑ คน	คิดเป็นร้อยละ ๐.๑๑
	-ทำสวน จำนวน ๒๙ คน	คิดเป็นร้อยละ ๓.๐๗

๖.๒ การประมง จำนวน ๔๘ คน คิดเป็นร้อยละ ๕.๐๘

๖.๓ การปศุสัตว์ -

๖.๔ การท่องเที่ยวมีแหล่งท่องเที่ยว ดังนี้

- โบราณสถานโคกอิฐ สถานที่ตั้ง หมู่ที่ ๒ ตำบลพร่อน
- ชายหาดเกาะยาว สถานที่ตั้ง หมู่ที่ ๑ ตำบลจะเห

๖.๕ การพาณิชย์และกลุ่มอาชีพ

- หน่วยธุรกิจและองค์การบริหารส่วนตำบลพร่อน

- ๑) ตลาดนัดชุมชน/ลาน รวม ๔ แห่ง
- ๒) โรงสีข้าว ที่เป็นของกลุ่ม รวม ๒ แห่ง
 - โรงสีข้าวชุมชน หมู่ที่ ๒ บ้านโคกไผ่ จำนวน ๑ แห่ง
 - โรงสีข้าวซ้อมมือ หมู่ที่ ๒ บ้านโคกโน จำนวน ๑ แห่ง

โรงสีข้าวส่วนบุคคล จำนวน ๕ แห่ง

- หมู่ที่ ๑ บ้านปลักช้าง จำนวน ๑ แห่ง
- หมู่ที่ ๓ บ้านใหญ่ จำนวน ๒ แห่ง
- หมู่ที่ ๔ บ้านโคกมะม่วง จำนวน ๑ แห่ง
- หมู่ที่ ๕ บ้านโคกยาง จำนวน ๑ แห่ง
- หมู่ที่ ๖ บ้านวัดใหม่ จำนวน ๑ แห่ง

๓) ร้านค้าวัสดุก่อสร้าง จำนวน ๔ แห่ง

- ร้าน ส.วัสดุก่อสร้าง
- ร้านตากใบทวีทรัพย์
- ร้านสหภัณฑ์พานิช
- ร้านแดงพานิช

๔) กลุ่มวิสาหกิจชุมชน

- กลุ่มแม่บ้านเกษตรกรบ้านโคกมะม่วงหมู่ที่ ๔ ต.พร่อน (ผลิตข้าวซ้อมมือ)
- กลุ่มผลิตข้าวซ้อมมือณารีสამัคคีธรรมหมู่ที่ ๑ ต.พร่อน(ผลิตข้าวซ้อมมือ, ข้าวกล้อง)
- กลุ่มแม่บ้านเกษตรกรบ้านโคกอิฐ-โคกโน หมู่ที่ ๒ ต.พร่อน(ผลิตข้าวซ้อมมือ)
- กลุ่มปลูกผักปลอดภัยจากสารพิษบ้านโคกกระท่อม หมู่ที่ ๓ ต.พร่อน(ปลูกผักปลอดสารพิษ)
- ศูนย์ส่งเสริมและผลิตภัณฑ์ข้าวชุมชนบ้านโคกยาง หมู่ที่ ๕ ต.พร่อน (ผลิตภัณฑ์ข้าวชุมชน)

- กลุ่มผลิตผลิตภัณฑ์จากกะลามะพร้าวบ้านโคกยาง หมู่ที่ ๕ ต.พร่อน (ผลิตภัณฑ์จากกะลามะพร้าว)
- กลุ่มปักจักรบ้านโคกยาง หมู่ที่ ๕ ต.พร่อน(ปักจักร)
- กลุ่มส่งเสริมกิจกรรมภูมิปัญญาท้องถิ่นบ้านใหญ่ หมู่ที่ ๓ ต.พร่อน(ผลิตสุรากลั่น)
- กลุ่มสุกใสมั่งคั่งเจริญรุ่งเรือง หมู่ที่ ๖ ต.พร่อน(ผลิตสุรากลั่น)
- กลุ่มเคียวทองเจริญทรัพย์ หมู่ที่ ๕ ต.พร่อน(ผลิตสุรากลั่นพื้นบ้าน)
- กลุ่มแม่บ้านบ้านบางน้อย หมู่ที่ ๔ ต.เจ๊ะเห(ผลิตน้ำยาเอนกประสงค์)
- กลุ่มแปรรูปผลิตภัณฑ์จากไม้และต่อไม้บ้านบางน้อย หมู่ที่ ๔ ต.เจ๊ะเห (แปรรูปผลิตภัณฑ์จากไม้และต่อไม้)

๕)กลุ่มออมทรัพย์ ๒๐ กลุ่ม

๖) กลุ่มอาชีพ ๑๕ กลุ่มประกอบด้วย

กลุ่มทอผ้าบ้านโคกไผ่

ผลิต	ผ้าขาวม้าทอมือ
ที่ตั้งกลุ่ม	หมู่ที่ ๒ ตำบลพร่อน
ประธานกลุ่ม	นางปราณี จินดาเพชร
โทรศัพท์	๐๘-๙๕๙๖-๑๑๗๖

กลุ่มแม่บ้านเกษตรกรข้าวซ้อมมือ บ้านโคกอิฐ โคกโน

ผลิต	ข้าวซ้อมมือ ข้าวสังหยด ข้าวหอมกระดังงา
ที่ตั้งกลุ่ม	บ้านโคกโน หมู่ที่ ๒ ตำบลพร่อน
ประธาน	นางหม่อม ทองเครี
โทรศัพท์	๐๘-๖๒๙๐-๑๓๒๒

กลุ่มศิลปาชีพปักผ้าวัดพระพุทธ

ผลิต	ผ้าปักกลดลายต่างๆ(ส่งศูนย์ศิลปาชีพ)
ที่ตั้งกลุ่ม	หมู่ที่ ๓ ตำบลพร่อน
ประธาน	นางชวนพิศ คงประเสริฐ
โทรศัพท์	๐๘-๙๒๙๗-๕๐๐๑

กลุ่มเกษตรกรข้าวซ้อมมือ(บ้านโคกมะม่วง)

ผลิต	ข้าวซ้อมมือ(ข้าวหอมกระดังงา ข้าวสังหยด)
ที่ตั้งกลุ่ม	หมู่ที่ ๔ ตำบลพร่อน
ประธาน	นางดวงใจ บำรุงศักดิ์
โทรศัพท์	๐๘-๖๒๙๕-๗๖๙๗

กลุ่มทอผ้าบ้านโคกมะม่วง

ผลิต ผ้าขาวม้า (ส่งศูนย์ศิลปาชีพ)
ที่ตั้งกลุ่ม หมู่ที่ ๔ ตำบลพร่อน
ประธาน นางเบญจมาภรณ์ เขียวปัญญา
โทรศัพท์ ๐๘-๒๒๖๐-๖๘๗๕

กลุ่มศิลปะประดิษฐ์

ผลิต ดอกไม้จันทน์ พิมเสนน้ำ ยาหม่องครีม
ที่ตั้งกลุ่ม หมู่ที่ ๕ ตำบลพร่อน
ประธาน นางศิริรัตน์ เทียนทอง
โทรศัพท์ ๐๘-๙๒๙๔-๕๖๙๔

กลุ่มสตรีจักรสานใบปาดินัน

ผลิต สมุด กระเป๋า(ผลิตจากใบปาดินัน)
ที่ตั้งกลุ่ม หมู่ที่ ๕ ตำบลพร่อน
ประธาน นางสีตีนิมา มามะ
โทรศัพท์ ๐๘-๙๐๖๒-๕๒๖๕

กลุ่มทอผ้าบ้านวัดใหม่

ผลิต ผ้าขาวม้า ผ้าฝ้าย
ที่ตั้งกลุ่ม หมู่ที่ ๖ ตำบลพร่อน
ประธาน นางแต้ว ขวัญสืบ
โทรศัพท์ ๐๘-๔๓๑๒-๕๔๔๑

กลุ่มแม่บ้านบ้านบางน้อย

ผลิต น้ำยาล้างจาน น้ำยาซักผ้า น้ำยาปรับผ้านุ่ม
ที่ตั้งกลุ่ม หมู่ที่ ๔ ตำบลเจ๊ะเห
ประธาน นางจรรย์ ขวัญคง
โทรศัพท์ ๐๘-๔๑๙๖-๔๘๐๒

กลุ่มนารีสามัคคีธรรม

ผลิต ข้าวซ้อมมือ(ข้าวสังหยด)
ที่ตั้งกลุ่ม หมู่ที่ ๑ ตำบลพร่อน
ประธาน นางแดง ศรีดำ
โทรศัพท์ ๐๘-๑๘๙๘-๘๑๓๙

กลุ่มฉันทันต์พัฒนา

ผลิต ผ้าทอ (ส่งศูนย์ศิลปาชีพ)
ที่ตั้งกลุ่ม หมู่ที่ ๑ ตำบลพร่อน
ประธาน ๑.นายสมนึก พรหมรัตน์
๒.นางแต้ม พรหมรัตน์
โทรศัพท์ ๐๘-๗๙๖๙-๙๓๕๑

กลุ่มทอผ้าโคกไผ่

ผลิต ผ้าขาวม้า ผ้าไหมมัดหมี่ (ส่งศูนย์ศิลปาชีพ)
 ที่ตั้งกลุ่ม หมู่ที่ ๒ ตำบลพร่อน
 ประธาน นางวิชุดา อินทภาพ
 โทรศัพท์ ๐๘-๙๕๙๖-๑๑๗๖

กลุ่มแม่บ้านเกษตรกร(บ้านโคกอธิฐ – โคกใน)

ผลิต ข้าวซ้อมมือ
 ที่ตั้งกลุ่ม หมู่ที่ ๒ ตำบลพร่อน
 ประธาน นางหม่อง ทองเครือ
 โทรศัพท์ ๐๘-๖๒๙๐-๑๓๒๒

กลุ่มจักรสานเสื่อกระจูด(วัดพระพุทธ)

ผลิต เสื่อกระจูด (ส่งศูนย์ศิลปาชีพ)
 ที่ตั้งกลุ่ม หมู่ที่ ๓ ตำบลพร่อน
 ประธาน นางวิน คำอินทร์
 โทรศัพท์ ๐๘-๓๑๘๔-๐๙๐๘

กลุ่มทอผ้าฝ้ายและผ้าไหม (วัดพระพุทธ)

ผลิต เสื่อกระจูด
 ที่ตั้งกลุ่ม หมู่ที่ ๓ ตำบลพร่อน
 ประธาน นางสุดาพร ชินพงษ์
 โทรศัพท์ ๐๘-๖๒๙๑-๙๙๓๒

๗.เศรษฐกิจพอเพียงท้องถิ่น(ด้านการเกษตรและแหล่งน้ำ)

๗.๑ ข้อมูลพื้นฐานของหมู่บ้าน

อบต.พร่อน				
จำนวนประชากรชาย		๒,๑๓๗		คน
จำนวนประชากรหญิง		๒,๓๓๗		คน
จำนวนครัวเรือนทั้งหมด		๑,๔๖๗		ครัวเรือน
พื้นที่		๒๐,๔๕๐		(ไร่)
หมู่บ้าน	ชาย	หญิง	ครัวเรือน	พื้นที่(ไร่)
บ้านปลักช้าง	๒๖๐	๒๖๗	๑๖๕	๒,๒๕๐
บ้านโคกไผ่	๑๕๒	๒๑๑	๑๐๖	๓,๗๕๐
บ้านใหญ่	๕๒๐	๕๓๘	๔๔๘	๖,๕๙๐
บ้านโคกมะม่วง	๓๓๐	๓๖๕	๒๘๓	๓,๐๖๕
บ้านโคกยาง	๖๙๐	๗๓๕	๓๒๕	๓,๗๖๕
บ้านวัดใหม่	๑๙๕	๒๑๑	๑๔๐	๑,๐๓๐

ตำบลเจ๊ะเห				
จำนวนประชากรชาย			๗๖๘	คน
จำนวนประชากรหญิง			๗๘๒	คน
จำนวนครัวเรือนทั้งหมด			๓๘๕	ครัวเรือน
พื้นที่			๙,๖๕๕	(ไร่)
หมู่บ้าน	ชาย	หญิง	ครัวเรือน	พื้นที่(ไร่)
บ้านเกาะยาว	๓๒๐	๓๐๙	๙๘	๑,๘๐๐
บ้านไร่	๒๑๐	๒๕๐	๑๖๖	๑,๓๒๘
บ้านเจ๊ะเห	๔๘	๕๐	๓๘	๒,๗๗๓
บ้านบางน้อย	๑๐๑	๑๐๑	๘๒	๓,๗๕๔

๗.๒ ข้อมูลด้านการเกษตร

● ตำบลพร่อน

พื้นที่ทั้งหมด ๓๒,๒๔๗ ไร่ พื้นที่ถือครอง ๑๕,๖๑๖ ไร่ พื้นที่ถือครองเพื่อการเกษตร ๑๒,๓๓๖ ไร่ พื้นที่ทำการเกษตร ๑๑,๒๖๗ ไร่ พื้นที่อื่นๆ ๑๖,๖๓๑ ครัวเรือนเกษตรกร ๙๐๖ ครัวเรือน

พื้นที่ทำการเกษตร

ทำนา

เนื้อที่นาทั้งหมด	๗,๓๒๒ ไร่
เนื้อที่นา(จริง)	๔,๖๒๘ ไร่
เนื้อที่นาร้าง	๒,๖๙๔ ไร่

ไม้ผล

เนื้อที่ปลูกไม้ผลทั้งหมด	๕๕๓ ไร่
ลองกอง	๑๗๕ ไร่
เงาะ	๒๓๒ ไร่
มังคุด	๑๐๖ ไร่
ทุเรียน	๓๑ ไร่
สละ	๙ ไร่

ไม้ยืนต้น

เนื้อที่ปลูกไม้ยืนต้นทั้งหมด	๓,๑๔๓ ไร่
ยางพารา	๑,๑๔๒ ไร่
มะพร้าว	๔๘๒ ไร่
ปาล์มน้ำมัน	๑,๔๖๙ ไร่
ไม้ยืนต้นอื่นๆ	๕๐ ไร่

เนื้อที่ปลูกพืชไร่ทั้งหมด

๖๑ ไร่

เนื้อที่ปลูกพืชผักทั้งหมด

๑๘๘ ไร่

● ตำบลเจ๊ะเห

พื้นที่ทั้งหมด ๑๑,๘๕๙ ไร่ พื้นที่ถือครอง ๙,๓๗๓ ไร่ พื้นที่ถือครองเพื่อการเกษตร ๔,๘๖๓.๕๐ ไร่ พื้นที่ทำการเกษตร ๓,๙๙๙ ไร่ พื้นที่อื่นๆ ๒,๕๒๒ ครัวเรือนเกษตรกร ๒๘๒ ครัวเรือน

พื้นที่ทำการเกษตร

ทำนา

เนื้อที่นาทั้งหมด	๒,๐๓๗ ไร่
เนื้อที่นา(จริง)	๒๖๑ ไร่
เนื้อที่นาร้าง	๑,๗๗๖ ไร่

ไม้ผล

เนื้อที่ปลูกไม้ผลทั้งหมด	๓๗๓ ไร่
ลองกอง	๔๓ ไร่
เงาะ	๑๘ ไร่
มังคุด	๓๖ ไร่
ทุเรียน	๔๓ ไร่
สละ	๕ ไร่
ผลไม้อื่นๆ	๒๒๘ ไร่

ไม้ยืนต้น

เนื้อที่ปลูกไม้ยืนต้นทั้งหมด	๑,๐๔๖ ไร่
ยางพารา	๒๙๖ ไร่
มะพร้าว	๔๙๕ ไร่
ปาล์มน้ำมัน	๒๐๕ ไร่
ไม้ยืนต้นอื่นๆ	๕๐ ไร่
เนื้อที่ปลูกพืชไร่ทั้งหมด	๑๗ ไร่
เนื้อที่ปลูกพืชผักทั้งหมด	๘๑ ไร่
เนื้อที่อื่นๆ	๔๔๕ ไร่

๗.๓ ข้อมูลด้านแหล่งน้ำทางการเกษตร

แหล่งน้ำทางการเกษตร(ธรรมชาติ) ประกอบด้วย

- แม่น้ำตากใบ
- แม่น้ำบางนรา

แหล่งน้ำทางการเกษตร(ที่สร้างขึ้น) ประกอบด้วย

๑. คลองระบายน้ำ รวม ๙ สาย
๒. คลองส่งน้ำ รวม ๙ สาย
๓. บ่อน้ำตื้นประมาณ รวม ๑,๐๔๐ บ่อ

๗.๔ ข้อมูลด้านแหล่งน้ำกิน น้ำใช้ (หรือน้ำเพื่อการอุปโภค บริโภค)

ประปาหมู่บ้าน รวม ๔ แห่ง

๘.ศาสนา ประเพณี วัฒนธรรม

๘.๑ การนับถือศาสนาประชาชนส่วนใหญ่นับถือศาสนาพุทธและศาสนาอิสลาม ซึ่งมีวัด/มัสยิด/บาราเซาะห์ เป็นสิ่งยึดเหนี่ยวจิตใจ ดังนี้

-วัด จำนวน ๖ แห่ง

- วัดฉัททันต์สนาน (บ้านปลักช้าง)หมู่ที่ ๑ ตำบลพร่อน
- วัดพระพุทธ (บ้านใหญ่)หมู่ที่ ๓ ตำบลพร่อน
- วัดโคกมะม่วง (บ้านโคกมะม่วง)หมู่ที่ ๔ ตำบลพร่อน
- วัดสิทธิสารประดิษฐ์ (บ้านโคกยาง)หมู่ที่ ๕ ตำบลพร่อน
- วัดนภาราม (บ้านวัดใหม่)หมู่ที่ ๖ ตำบลพร่อน
- วัดธารากร(บ้านบางน้อย)หมู่ที่ ๔ ตำบลเจ๊ะเห

-มัสยิด/บาราเซาะห์ จำนวน ๗ แห่ง

- มัสยิดนุรุซฮิเตาะห์(บ้านทุ่งนาหวาน)หมู่ที่ ๕ตำบลพร่อน
- มัสยิดอียาตะห์(บ้านโคกกุแวง) หมู่ที่ ๕ตำบลพร่อน
- บาราเซาะห์นุรุลปะห์รี (บ้านเกาะยาว) หมู่ที่ ๑ตำบลเจ๊ะเห
- บาราเซาะห์โคกกุแวง หมู่ที่ ๕ตำบลพร่อน
- บาราเซาะห์ทุ่งนาหวาน หมู่ที่ ๕ตำบลพร่อน
- บาราเซาะห์เกาะสมิคร หมู่ที่ ๕ตำบลพร่อน
- บาราเซาะห์ปอเนาะ หมู่ที่ ๕ตำบลพร่อน

๘.๒ ประเพณีและงานประจำปี

ประเพณีชิงเปรต

การชิงเปรตเป็นประเพณีเนื่องในเทศกาลเดือนสิบของชาวไทยที่นับถือศาสนาพุทธ โดยจัดในวัดทุกวัด ในวันแรม ๑๔ ค่ำ หรือ ๑๕ ค่ำ เดือน ๑๐ โดยทำร้านจัดสำหรับอาหารคาวหวาน ไปวางเพื่ออุทิศส่วนกุศลไปให้เปรตชน (ปู่ ย่า ตา ยาย และบรรพบุรุษ ที่ล่วงลับไปแล้ว) ร้านที่วางอาหารเรียกว่าร้านเปรต สร้างไว้กลางวัด ยกเสาสูง ๔ เสาบ้าง เสาเดี่ยวบ้าง และนิยมจัดทำร้านเปรต ๒ ร้าน โดยแบ่งออกเป็นร้านเสาสูง สำหรับคนหนุ่มที่มีกำลังวังชาในการปีนป่าย ส่วนอีกร้านเป็นเสาเตี้ยสูงประมาณสะเอว สำหรับให้เด็กและผู้หญิง ได้แย่งชิงเพื่อความสนุกสนาน บนร้านเปรตจะมีสายสิญจน์วงล้อม ไขว่รอบ และต่อยาวไปจนถึงที่พระสงฆ์นั่งประกอบพิธีกรรม เมื่อทำพิธีเสร็จแล้ว จะมีผู้ตระขึงให้สัญญาณ บรรดาผู้มาร่วมทำบุญ ก็จะเข้าไปรุมแย่งสิ่งของอาหารคาวหวานที่อยู่บนร้านเปรตอย่างสนุกสนาน ซึ่งเรียกกันว่า ชิงเปรต

ประเพณีบั้งสุกุลบัว

การบั้งสุกุลบัว คือ การทำบุญระลึกถึงญาติที่ล่วงลับไปแล้ว และนำกระดูกมาบรรจุไว้ในบัว(ที่บรรจุอัฐิ)ประจำหมู่บ้าน ในแต่ละวัดหรือบัวประจำตระกูล มีขึ้นระหว่างเดือน ๕ แรม ๑ ค่ำ ของทุกปี เป็นต้นไป ถือเป็นกิจกรรมของของแต่ละหมู่บ้าน ตำบล โดยเมื่อถึงวันบั้งสุกุลบัว ญาติพี่น้อง

ลูกหลาน ที่ไปประกอบอาชีพหรือไปอยู่ต่างถิ่น จะพร้อมใจกันกลับบ้าน เพื่อทำบุญในวันนี้ และจะมีการทำความสะอาดตกแต่งบัว บางที่เรียกประเพณีนี้ว่า ทำบุญรดน้ำบัว

ประเพณีลาซัง

ลาซัง เป็นประเพณีประจำปีของชาวไทยพุทธ แถวอำเภอ ตากใบ จะเรียกว่า ลัมซัง กินขนมจีน ประเพณีเกิดขึ้นเนื่องจากความเชื่อเรื่องทีนา เรื่องแม่โพสพ โดยเชื่อว่าถ้าจัดทำพิธีนี้แล้ว จะทำให้นาข้าวปีต่อไปนั้นงอกงาม ให้ผลผลิตสูง เพราะชาวนารู้คุณเจ้าทีนา และแม่โพสพ หลังจากที่เก็บเกี่ยวข้าวเสร็จแล้ว ผู้นำชุมชนก็จะกำหนดวันลัมซัง พร้อมนิมนต์พระจากวัดใกล้ๆ ๓-๕ รูป เพื่อทำพิธีทางศาสนา หลังเสร็จพิธีแล้ว ชาวบ้านจะนำขนมจีนมาถวายพระ เมื่อพระฉันเสร็จเรียบร้อยแล้ว ผู้มาร่วมงานก็จะร่วมรับประทานอาหารคือ ขนมจีนร่วมกัน ในภาคบ่ายจะมีกิจกรรมการเล่นต่างๆ เป็นการสนุกสนาน เช่น แข่งว่าว ชักคะเย่อ แอ้ชิงรุ ขนวัว (ปัจจุบันไม่ค่อยจัดแล้ว) ตีไก่ เล่นไพ่ เล่นลูกกอล์ฟ(ลูกเต๋า) เล่นโป ในบางตำบลของอำเภอตากใบ เช่น พร่อน เกาะสะทอน โฆษิต จะจัดเป็นเทศกาลประจำปี มีภาพยนตร์ หนังสั้ตละ และการแสดงอื่นๆในภาคกลางคืนด้วย

ประเพณีสวดนา

เป็นการทำบุญให้กับแปลงนาเพื่อให้ข้าวปราศจากสิ่งรบกวน ได้ผลผลิตเต็มที่ โดยมีพระสงฆ์สวดทำพิธีในต้นฤดูทำนาปี หลังจากปักดำแล้วในเดือนพฤศจิกายน

การเข้าสูหน้ต

เป็นหลักการของศาสนาอิสลาม อันเกี่ยวเนื่องกับเรื่องความสะอาด คือการขลิบผิวหนังหุ้มส่วนปลายอวัยวะเพศชายหรือเรียกตามภาษาท้องถิ่นว่า “มาโซะยาวิ” ซึ่งจะทำแก่เด็กชายที่มีอายุระหว่าง ๒-๑๐ ปีส่วนการจัดเลี้ยงอาหารในวันเข้าสูหน้ตถือว่าเป็นประเพณีอย่างหนึ่ง

วันอาซุรอ

อาซุรอ เป็นภาษาอาหรับ หมายถึง วันที่ ๑๐ ของเดือนมุฮัรรอน ซึ่งเป็นเดือนทางศักราชอิสลาม ในสมัย ท่าน นบีนุฮ์ ได้เกิดน้ำท่วมใหญ่ยังความเสียหายแก่ทรัพย์สินไร่นาของประชาชนทั่วไป ทำให้เกิดการขาดอาหารบริโภค จึงประกาศให้ผู้ที่มิสิ่งของที่เหลือพอจะรับประทานได้ ให้เอามากองรวมกัน เนื่องจากต่างคนต่างมีของคนละอย่างไม่เหมือนกัน ท่าน นบีนุฮ์ ให้เอาของเหล่านั้นมากองเข้าด้วยกัน สวากของท่านก็ได้รับประทานอาหารโดยทั่วกันและเหมือนกัน ในสมัย ท่าน นบีมูฮัมหมัด (ศ็อล) ได้เกิดเหตุการณ์ทำนองเดียวกันขณะที่กองทหารของท่านกลับจากการรบที่ บาดัรปรากฏว่าทหารมีอาหารไม่พอกิน ท่าน นบีมูฮัมหมัด(ศ็อล) จึงใช้วิธีการของท่าน นบีนุฮ์ โดยให้ทุกคนเอาข้าวของที่รับประทานได้มากองเข้าด้วยกัน แล้วแบ่งกันรับประทานในหมู่ทหาร

๘.๓ ฎุมบัญญัติท้องถิ่น ภาษาถิ่น

ฎุมบัญญัติท้องถิ่นตำบลพร่อน ประกอบด้วย

- มโนราห์แขก (นายเพิ่ม เสาร์วงษ์)
- มโนราห์ดาวรุ่งดวงใหม่ (นายบัว หะยะมิน)
- ไหว้เจ้าที่ (นายแดง คงประเสริฐ)

- ชนมกรวย (นางเฉลียว ทองคุปต์)
- กลองยาว (นายแดง สุขไชย)
- ผลิตภัณฑ์กะลามะพร้าว (นายประเทือง รัตโน)
- ช้อนนระ(ผลิตภัณฑ์ใช้สำหรับหาลา) (นายนุ้ย ไชยสิทธิ์)
- ผ้าทอวัดพระพุทธ (นางอนงค์ แดงนำ)
- จาก-ลา (ใช้สำหรับกันแดดกันฝน) (นายสวัสดิ์ ดำอินทร์)

ภาษาถิ่นของตำบลพร่อนและตำบลเจ๊ะเห ใช้ภาษายาวีและภาษาเจ๊ะเห เป็นภาษาพื้นบ้าน
สำหรับการสื่อสาร โดยเฉพาะภาษาเจ๊ะเห มีความไพเราะแตกต่างจากภาษาถิ่นได้ทั่วไป และเป็น
เอกลักษณ์ของชาวตากใบ และจังหวัดนราธิวาสมาจนถึงปัจจุบันนี้

๘.๔ สินค้าพื้นเมืองและของที่ระลึก

- ผ้าทอ
- ข้าวหอมมือ

๙.ทรัพยากรธรรมชาติ

- ๙.๑ น้ำมีแม่น้ำจำนวน ๒ สาย
- ๙.๒ ป่าไม้ตำบลพร่อนมีพื้นที่ของหมู่ที่ ๒,๓,๕ บางส่วนเป็นพื้นที่เขตป่าพรุโต๊ะแดง
- ๙.๓ คุณภาพของทรัพยากรธรรมชาติ
 - มีป่าพรุธรรมชาติ เนื้อที่ประมาณ ๑๒,๐๐๐ ไร่
 - แม่น้ำตากใบ แม่น้ำบางนรา

ส่วนที่ ๒ สรุปผลการพัฒนาท้องถิ่นตามแผนพัฒนาท้องถิ่น (พ.ศ.๒๕๕๗-๒๕๖๐)

๑. สรุปผลการดำเนินงานตามงบประมาณที่ได้รับ และการเบิกจ่ายงบประมาณในปีงบประมาณ พ.ศ. ๒๕๕๗ - ๒๕๖๐

๑.๑ สรุปสถานการณ์พัฒนา การตั้งงบประมาณ การเบิกจ่ายงบประมาณ

สรุปการตั้งงบประมาณ และรายรับรายจ่ายจริงขององค์การบริหารส่วนตำบลพร่อน จาก ข้อมูลในระบบบัญชีคอมพิวเตอร์ขององค์กรปกครองส่วนท้องถิ่น(e-laas) รายละเอียดดังนี้

ปีงบประมาณ ๒๕๕๗

ตั้งงบประมาณรายรับไว้ ๒๕,๕๓๕,๕๐๐ บาท
ประมาณการรายจ่ายไว้ ๒๕,๕๓๕,๕๐๐ บาท
รายรับจริง ๒๒,๓๙๕,๓๙๒.๑๐ บาท
รายจ่ายจริง ๒๒,๓๖๑,๙๘๑ บาท

ปีงบประมาณ ๒๕๕๘

ตั้งงบประมาณรายรับไว้ ๒๘,๔๗๕,๕๐๐ บาท
ประมาณการรายจ่ายไว้ ๒๘,๔๗๕,๕๐๐ บาท
รายรับจริง ๒๓,๔๕๕,๘๗๔.๕๓ บาท
รายจ่ายจริง ๒๓,๓๖๔,๕๐๔.๗๗ บาท

ปีงบประมาณ ๒๕๕๙

ตั้งงบประมาณรายรับไว้ ๒๕,๔๒๗,๖๐๐ บาท
ประมาณการรายจ่ายไว้ ๒๕,๔๒๗,๖๐๐ บาท
รายรับจริง ๒๓,๓๙๔,๔๔๗.๗๐ บาท
รายจ่ายจริง ๒๒,๖๓๙,๕๖๖.๐๖ บาท

ปีงบประมาณ ๒๕๖๐

ตั้งงบประมาณรายรับไว้ ๓๙,๖๗๖,๑๔๐ บาท
ประมาณการรายจ่ายไว้ ๓๙,๖๗๖,๑๔๐ บาท

๑.๒ การประเมินผลการนำแผนพัฒนาท้องถิ่นไปปฏิบัติในเชิงปริมาณและเชิงคุณภาพ

ปี ๒๕๕๗

ยุทธศาสตร์การพัฒนา	ปี ๒๕๕๗		
	โครงการ (เป้าหมาย)	ผลการการ ดำเนินงาน	คิดเป็นร้อยละ
๑. ยุทธศาสตร์การพัฒนาด้านโครงสร้างพื้นฐาน	๕	๕	๑๐๐
๒. ยุทธศาสตร์การพัฒนาด้านสังคมและพัฒนาคุณภาพชีวิต	๓๐	๒๕	๘๓.๓๓
๓. ยุทธศาสตร์ด้านการจัดระเบียบชุมชน/สังคมและการ รักษาความสงบเรียบร้อย	๑๐	๕	๕๐
๔. ยุทธศาสตร์ด้านการวางแผนการส่งเสริมการลงทุนพาณิชย กรรมและการท่องเที่ยว	๑	-	๐
๕. ยุทธศาสตร์ด้านการบริหารจัดการและอนุรักษ์ ทรัพยากรธรรมชาติและสิ่งแวดล้อม	๓	๑	๓๓.๓๓
๖. ยุทธศาสตร์ด้านศิลปะ วัฒนธรรม จารีตประเพณีและภูมิ ปัญญาท้องถิ่น	๒๑	๑๔	๖๖.๖๖
๗. ยุทธศาสตร์ด้านการบริหารจัดการตามหลักธรรมาภิบาล	๒๔	๑๑	๔๕.๘๓
รวมทั้งสิ้น	๙๔	๖๑	๖๔.๙๐

การประเมินประสิทธิผลของแผนพัฒนาในเชิงคุณภาพ

องค์การบริหารส่วนตำบลพร่อน มีพื้นที่ในความรับผิดชอบ ๑๐ หมู่บ้าน ปัจจุบันมีรายได้ไม่รวมเงินอุดหนุนจากรัฐบาลประมาณ ๒๒,๓๙๕,๓๙๒.๑ ล้านบาท ประชาชนในพื้นที่ ต้องการพัฒนาในด้านต่าง ๆ ได้แก่ด้านโครงสร้างพื้นฐาน ด้านเศรษฐกิจ ด้านการศึกษา ด้านการสาธารณสุข ด้านความปลอดภัยในชีวิตและทรัพย์สิน และด้านการอนุรักษ์ทรัพยากรธรรมชาติและสิ่งแวดล้อม โดยความต้องการของประชาชนส่วนใหญ่มุ่งเน้นการพัฒนาด้านโครงสร้างพื้นฐานเป็นหลัก

องค์การบริหารส่วนตำบลพร่อน ได้ดำเนินการแก้ไขปัญหาต่างๆ ของประชาชน และจัดทำโครงการพัฒนาต่างๆ ตามความต้องการของประชาชนในพื้นที่ ได้แก่ ด้านโครงสร้างพื้นฐาน องค์การบริหารส่วนตำบลพร่อน ได้ดำเนินการก่อสร้าง บุกเบิก และปรับปรุงเส้นทางคมนาคมในหมู่บ้านให้อยู่ในสภาพใช้การได้ดี ขุดลอกคูคลองระบายน้ำเพื่อแก้ปัญหาน้ำท่วมขังบ้านเรือนประชาชนและพื้นที่ทำการเกษตรและซ่อมบำรุงไฟฟ้าสาธารณะให้มีความปลอดภัยในชีวิตและทรัพย์สิน ด้านการส่งเสริมการศึกษาและพัฒนาคุณภาพชีวิต ได้มีการส่งเสริมทักษะพัฒนาอาชีพให้แก่ประชาชน ส่งเสริมการศึกษาและสุขภาพอนามัย ตลอดจนการดูแลและจัดสวัสดิการให้แก่ผู้สูงอายุ คนพิการ ผู้ป่วยเอดส์และผู้ด้อยโอกาส ด้านการจัดระเบียบชุมชนสังคมและการรักษาความสงบเรียบร้อย ด้านการอนุรักษ์ทรัพยากรธรรมชาติและสิ่งแวดล้อม ได้มีการดูแลและปรับปรุงสภาพแวดล้อมของสองข้างทาง ให้อยู่ในสภาพที่ดีและสะอาดอยู่เสมอ ด้านศาสนา ศิลปวัฒนธรรมจารีตประเพณี และภูมิปัญญาท้องถิ่น ได้มีการจัดงานประเพณีสำคัญต่างๆ เป็นประจำทุกปี เช่น ประเพณีวันเข้าพรรษา ส่งเสริมวิถีชีวิตครอบครัวและชุมชน วันสำคัญต่างๆ ของชาติ เป็นต้น และกระบวนการจัดการที่ดีในองค์กรและการมีส่วนร่วมของประชาชน ได้มีการปรับปรุงสภาพแวดล้อมของสถานที่ในการปฏิบัติงาน ให้พร้อมสำหรับการบริการประชาชน นำเทคโนโลยีที่ทันสมัย

มาใช้ในหน่วยงาน และพัฒนาบุคลากรให้มีความรู้โดยการเข้ารับการฝึกอบรมในหลักสูตรต่างๆ ทำให้สามารถบริการประชาชนได้อย่างรวดเร็วและมีประสิทธิภาพ

ปี ๒๕๕๘

ยุทธศาสตร์การพัฒนา	ปี ๒๕๕๘		
	โครงการ (เป้าหมาย)	ผลการการ ดำเนินงาน	คิดเป็นร้อยละ
๑. ยุทธศาสตร์การพัฒนาด้านโครงสร้างพื้นฐาน	๒๑	๑๗	๘๐.๙๕
๒. ยุทธศาสตร์การพัฒนาด้านสังคมและพัฒนาคุณภาพชีวิต	๓๑	๒๔	๗๗.๔๙
๓. ยุทธศาสตร์ด้านการจัดระเบียบชุมชน/สังคมและการรักษาความสงบเรียบร้อย	๙	๓	๓๓.๓๓
๔. ยุทธศาสตร์ด้านการวางแผนการส่งเสริมการลงทุนพาณิชย์ยกรรมและการท่องเที่ยว	๒	-	๐
๕. ยุทธศาสตร์ด้านการบริหารจัดการและอนุรักษ์ทรัพยากรธรรมชาติและสิ่งแวดล้อม	๗	๓	๔๒.๘๕
๖. ยุทธศาสตร์ด้านศิลปะ วัฒนธรรม จารีตประเพณีและภูมิปัญญาท้องถิ่น	๑๙	๑๑	๕๗.๘๙
๗. ยุทธศาสตร์ด้านการบริหารจัดการตามหลักธรรมาภิบาล	๑๗	๑๓	๗๖.๔๗
รวมทั้งสิ้น	๑๐๖	๗๑	๖๖.๙๘

การประเมินประสิทธิผลของแผนพัฒนาในเชิงคุณภาพ

องค์การบริหารส่วนตำบลพร่อน มีพื้นที่ในความรับผิดชอบ ๑๐ หมู่บ้าน ปัจจุบันมีรายได้ไม่รวมเงินอุดหนุนจากรัฐบาลประมาณ ๑๔,๑๙๖,๕๒๑.๕๓ ล้านบาท ประชาชนในพื้นที่ ต้องการพัฒนาในด้านต่าง ๆ ได้แก่ด้านโครงสร้างพื้นฐาน ด้านเศรษฐกิจ ด้านการศึกษา ด้านการสาธารณสุข ด้านความปลอดภัยในชีวิตและทรัพย์สิน และด้านการอนุรักษ์ทรัพยากรธรรมชาติและสิ่งแวดล้อม โดยความต้องการของประชาชนส่วนใหญ่มุ่งเน้นการพัฒนาด้านโครงสร้างพื้นฐานเป็นหลัก

องค์การบริหารส่วนตำบลพร่อน ได้ดำเนินการแก้ไขปัญหาต่างๆ ของประชาชน และจัดทำโครงการพัฒนาต่างๆ ตามความต้องการของประชาชนในพื้นที่ ได้แก่ ด้านโครงสร้างพื้นฐาน องค์การบริหารส่วนตำบลพร่อน ได้ดำเนินการก่อสร้าง บุกเบิก และปรับปรุงเส้นทางคมนาคมในหมู่บ้านให้อยู่ในสภาพใช้การได้ดี ขุดลอกคูคลองระบายน้ำเพื่อแก้ปัญหาน้ำท่วมขังบ้านเรือนประชาชนและพื้นที่ทำการเกษตรและซ่อมบำรุงไฟฟ้าสาธารณะให้มีความปลอดภัยในชีวิตและทรัพย์สิน ด้านการส่งเสริมการศึกษาและพัฒนาคุณภาพชีวิต ได้มีการเสริมทักษะพัฒนาอาชีพให้แก่ประชาชน ส่งเสริมการศึกษาและสุขภาพอนามัย ตลอดจนการดูแลและจัดสวัสดิการให้แก่ผู้สูงอายุ คนพิการ ผู้ป่วยเอดส์และผู้ด้อยโอกาส ด้านการจัดระเบียบชุมชนสังคมและการรักษาความสงบเรียบร้อย ด้านการอนุรักษ์ทรัพยากรธรรมชาติและสิ่งแวดล้อม ได้มีการดูแลและปรับปรุงสภาพแวดล้อมของสองข้างทาง ให้อยู่ในสภาพที่ดีและสะอาดอยู่เสมอ ด้านศาสนา ศิลปวัฒนธรรมจารีตประเพณี และภูมิปัญญาท้องถิ่น ได้มีการจัดงานประเพณีสำคัญต่างๆ เป็นประจำทุกปี เช่น ประเพณีวันเข้าพรรษา ส่งเสริมวิถีชีวิตครอบครัวและชุมชน วันสำคัญต่างๆ ของชาติ

เป็นต้น และกระบวนการจัดการที่ดีในองค์กรและการมีส่วนร่วมของประชาชน ได้มีการปรับปรุงสภาพแวดล้อม ของสถานที่ในการปฏิบัติงาน ให้พร้อมสำหรับการบริการประชาชน นำเทคโนโลยีที่ทันสมัยมาใช้ในหน่วยงาน และพัฒนาบุคลากรให้มีความรู้โดยการเข้ารับการฝึกอบรมในหลักสูตรต่างๆ ทำให้สามารถบริการประชาชนได้อย่างรวดเร็วและมีประสิทธิภาพ

ปี ๒๕๕๙

ยุทธศาสตร์การพัฒนา	ปี ๒๕๕๙		
	โครงการ (เป้าหมาย)	ผลการดำเนินงาน	คิดเป็นร้อยละ
๑. ยุทธศาสตร์การพัฒนาด้านโครงสร้างพื้นฐาน	๒๒	๑๓	๕๙.๐๙
๒. ยุทธศาสตร์การพัฒนาด้านสังคมและพัฒนาคุณภาพชีวิต	๓๗	๒๕	๖๗.๕๖
๓. ยุทธศาสตร์ด้านการจัดระเบียบชุมชน/สังคมและการรักษาความสงบเรียบร้อย	๑๕	๗	๔๖.๖๖
๔. ยุทธศาสตร์ด้านการวางแผนการส่งเสริมการลงทุน พาณิชยกรรมและการท่องเที่ยว	๓	-	๐
๕. ยุทธศาสตร์ด้านการบริหารจัดการและอนุรักษ์ทรัพยากรธรรมชาติและสิ่งแวดล้อม	๘	๔	๕๐
๖. ยุทธศาสตร์ด้านศิลปะ วัฒนธรรม จารีตประเพณีและภูมิปัญญาท้องถิ่น	๑๖	๑๒	๗๕
๗. ยุทธศาสตร์ด้านการบริหารจัดการตามหลักธรรมาภิบาล	๑๗	๑๐	๕๘.๘๒
รวมทั้งสิ้น	๑๑๘	๗๑	๖๐.๑๖

การประเมินประสิทธิผลของแผนพัฒนาในเชิงคุณภาพ

องค์การบริหารส่วนตำบลพร่อน มีพื้นที่ในความรับผิดชอบ ๑๐ หมู่บ้าน ปัจจุบันมีรายได้ไม่รวมเงินอุดหนุนจากรัฐบาลประมาณ ๑๓,๖๒๗,๕๖๗.๐๖ ล้านบาท ประชาชนในพื้นที่ ต้องการพัฒนาในด้านต่าง ๆ ได้แก่ด้านโครงสร้างพื้นฐาน ด้านเศรษฐกิจ ด้านการศึกษา ด้านการสาธารณสุข ด้านความปลอดภัยในชีวิตและทรัพย์สิน และด้านการอนุรักษ์ทรัพยากรธรรมชาติและสิ่งแวดล้อม โดยความต้องการของประชาชนส่วนใหญ่มุ่งเน้นการพัฒนาด้านโครงสร้างพื้นฐานเป็นหลัก

องค์การบริหารส่วนตำบลพร่อน ได้ดำเนินการแก้ไขปัญหาต่างๆ ของประชาชน และจัดทำโครงการพัฒนาต่างๆ ตามความต้องการของประชาชนในพื้นที่ ได้แก่ ด้านโครงสร้างพื้นฐาน องค์การบริหารส่วนตำบลพร่อน ได้ดำเนินการก่อสร้าง บุกเบิก และปรับปรุงเส้นทางคมนาคมในหมู่บ้านให้อยู่ในสภาพใช้การได้ดี การสัญจรไปมาสะดวกและการลำเลียงพืชผลทางการเกษตรได้รับความรวดเร็วมากขึ้น ชุดลอกคูคลองระบายน้ำเพื่อแก้ปัญหาน้ำท่วมขังบ้านเรือนประชาชนและพื้นที่ทำการเกษตร ซ่อมบำรุงไฟฟ้าสาธารณะให้มีความปลอดภัยในชีวิตและทรัพย์สิน และดำเนินการให้มีระบบประปาหมู่บ้านเพื่อให้บริการแก่ประชาชนอย่างทั่วถึง และขยายเขตไฟฟ้าให้เข้าถึงทุกหมู่บ้าน ด้านการส่งเสริมการศึกษาและพัฒนา

คุณภาพชีวิต ได้มีการเสริมทักษะพัฒนาอาชีพให้แก่ประชาชนเพื่อเป็นการส่งเสริมรายได้แก่ประชาชนในพื้นที่ แก้ไขปัญหาการว่างงาน ส่งเสริมการศึกษาและสุขภาพอนามัย ตลอดจนการดูแลและจัดสวัสดิการ ให้แก่ผู้สูงอายุ คนพิการ ผู้ป่วยเอดส์และผู้ด้อยโอกาส ด้านการจัดระเบียบชุมชนสังคมและการรักษาความสงบเรียบร้อยมีระบบการแพทย์ฉุกเฉิน อบต.พร่อน ด้านการอนุรักษ์ทรัพยากรธรรมชาติและสิ่งแวดล้อม ได้มีการดูแลและปรับปรุงสภาพแวดล้อมของสองข้างทาง ให้อยู่ในสภาพที่ดีและสะอาดอยู่เสมอ มีบริการจัดเก็บขยะมูลฝอย ด้านศาสนา ศิลปวัฒนธรรมจารีตประเพณี และภูมิปัญญาท้องถิ่น ได้มีการจัดงานประเพณีสำคัญต่างๆ เป็นประจำทุกปี เช่น ประเพณีวันเข้าพรรษา ส่งเสริมวิถีชีวิตครอบครัวและชุมชน วันสำคัญต่างๆ ของชาติ เป็นต้น และกระบวนการจัดการที่ดีในองค์กรและการมีส่วนร่วมของประชาชน ได้มีการปรับปรุงสภาพแวดล้อม ของสถานที่ในการปฏิบัติงาน ให้พร้อมสำหรับการบริการประชาชน นำเทคโนโลยีที่ทันสมัยมาใช้ในหน่วยงาน และพัฒนาบุคลากรให้มีความรู้โดยการเข้ารับการฝึกอบรมในหลักสูตรต่างๆ ทำให้สามารถบริการประชาชนได้อย่างรวดเร็วและมีประสิทธิภาพ

๒. ผลที่ได้รับจากการดำเนินงานในปีงบประมาณ พ.ศ. ๒๕๕๗ - ๒๕๖๐

๒.๑ ผลที่ได้รับหรือผลที่สำคัญ

ตามที่องค์การบริหารส่วนตำบลพร่อนได้ดำเนินงานต่างๆ ตั้งแต่ปีงบประมาณ พ.ศ. ๒๕๕๗ - ๒๕๖๐ เพื่อแก้ไขปัญหาให้กับประชาชนตามสมควรแต่สถานะทางการเงินการคลังของ อบต.พร่อนเพื่อให้ความเป็นอยู่ของประชาชนดีขึ้น ซึ่งผลจากการดำเนินงานขององค์การบริหารส่วนตำบลนั้น ผลที่ได้รับมีดังนี้

๑. ประชาชนมีน้ำประปาใช้เพิ่มขึ้น
๒. การซ่อมแซมและติดตั้งไฟฟ้าสาธารณะภายในตำบลเพื่อเพิ่มความสะอาดและปลอดภัยในชีวิตและทรัพย์สินของประชาชน
๓. ประชาชนมีถนนใช้ในการสัญจรไปมาได้สะดวก
๔. ผู้สูงอายุ ผู้พิการ ผู้ป่วยเอดส์ ได้รับเงินช่วยเหลือเบี้ยยังชีพทุกคน
๕. ประชาชนได้รับความช่วยเหลือจากสาธารณสุข
๖. ชยะในชุมชนมีวิธีการบริหารจัดการที่ถูกต้อง
๗. ประชาชนได้รับความรู้เกี่ยวกับการสาธารณสุข
๘. ประชาชนได้มีส่วนร่วมในการดำเนินงานต่างๆ ขององค์การบริหารส่วนตำบล
๙. ประชาชนได้รับการฝึกอบรมอาชีพเพื่อนำไปพัฒนาคุณภาพชีวิตให้ดีขึ้น
๑๐. การกำจัดขยะมีประสิทธิภาพมากขึ้น

๒.๒ ผลกระทบ

ประชาชนในเขตองค์การบริหารส่วนตำบลพร่อน ไม่ได้รับผลกระทบจากการให้บริการสาธารณสุขจากองค์การบริหารส่วนตำบลพร่อน

๓. สรุปปัญหาอุปสรรคการดำเนินงานที่ผ่านมาและแนวทางการแก้ไข ปีงบประมาณ พ.ศ. ๒๕๕๗ – ๒๕๖๐

➤ ปัญหาและอุปสรรค

- ๑) เจ้าหน้าที่ผู้ปฏิบัติยังขาดทักษะ ความรู้ความเข้าใจในเรื่องของระเบียบกฎหมาย ที่เกี่ยวข้อง
- ๒) เครื่องมือ เครื่องใช้ เทคโนโลยีในการทำงานมีไม่เพียงพอและไม่ทันสมัย
- ๓) ปัญหางบประมาณไม่เพียงพอในการดำเนินงาน เมื่อเปรียบเทียบกับจำนวนโครงการในแผนพัฒนา
- ๔) ประชาชนมีความต้องการซึ่งความต้องการดังกล่าวมีเป็นจำนวนมาก
- ๕) มีประชาชนบางส่วนยังไม่เข้าใจขอบเขตอำนาจหน้าที่ขององค์การบริหารส่วนตำบลที่จะสามารถดำเนินการได้

➤ แนวทางการแก้ไขปัญหา

- ๑) การดำเนินงานขององค์การบริหารส่วนตำบลควรจะเป็นไปตามแผนพัฒนาสามปีกล่าวคือควรพิจารณาโครงการ/กิจกรรม ที่บรรจุในแผนพัฒนาสามปีมาพิจารณาดำเนินการ
- ๒) จัดเครื่องมือ เครื่องใช้และอุปกรณ์ต่างๆ ที่ยังขาดแคลน โดยมีการตั้งงบประมาณเพื่อจัดซื้อจัดจ้าง
- ๓) ควรพิจารณาโครงการ/กิจกรรม ที่สามารถดำเนินการได้ในปีงบประมาณนั้น
- ๔) ส่งเจ้าหน้าที่เข้ารับการฝึกอบรม ระเบียบ ข้อกฎหมาย และข้อปฏิบัติในงานที่เกี่ยวข้อง
- ๕) เสนอโครงการที่เกินศักยภาพของ อบต. เพื่อขอรับการสนับสนุนงบประมาณ

ส่วนที่ ๓ ยุทธศาสตร์ขององค์กรปกครองส่วนท้องถิ่น

๑. ความสัมพันธ์ระหว่างแผนพัฒนาระดับมหภาค

๑.๑ แผนยุทธศาสตร์ชาติ ๒๐ ปี (พ.ศ. ๒๕๖๐ - ๒๕๗๙)

คณะรัฐมนตรีได้มีมติเมื่อวันที่ ๓๐ มิถุนายน ๒๕๕๘ เห็นชอบให้มีการจัดตั้งคณะกรรมการจัดทำยุทธศาสตร์ชาติมีอำนาจหน้าที่ในการจัดทำร่างยุทธศาสตร์ชาติระยะ ๒๐ ปี เพื่อใช้ในการขับเคลื่อนการพัฒนาประเทศสู่ความมั่นคง มั่งคั่งและยั่งยืน และให้เสนอร่างยุทธศาสตร์ชาติระยะ ๒๐ ปี ให้คณะรัฐมนตรีพิจารณาให้ความเห็นชอบเพื่อใช้เป็นกรอบในการดำเนินงานในระยะที่ ๒ ของรัฐบาล (ปี ๒๕๕๘-๒๕๕๙) และกรอบการปฏิรูปในระยะที่ ๓ (ปี ๒๕๖๐ เป็นต้นไป) คณะอนุกรรมการจัดทำยุทธศาสตร์และกรอบการปฏิรูปได้ดำเนินการยกร่างกรอบยุทธศาสตร์ชาติระยะ ๒๐ ปี ตามแนวทางที่คณะรัฐมนตรีกำหนดโดยได้มีการนำความคิดเห็นและข้อเสนอแนะจากกรรมการจัดทำยุทธศาสตร์ชาติที่มาจากหลายภาคส่วน ได้แก่ ภาคราชการ ภาคเอกชน ภาคการเมือง และนักวิชาการ รวมถึงได้พิจารณานำข้อคิดเห็นจากสภาปฏิรูปแห่งชาติ และความคิดเห็นจาก ภาคประชาชน มาเป็นข้อมูลในการยกร่างยุทธศาสตร์ชาติด้วย และได้นำเสนอร่างกรอบยุทธศาสตร์ชาติระยะ ๒๐ ปี ต่อที่ประชุมคณะกรรมการจัดทำยุทธศาสตร์ชาติ ซึ่งขณะนี้อยู่ระหว่างการดำเนินการปรับปรุงร่างกรอบยุทธศาสตร์ชาติ ตามมติที่ประชุมคณะกรรมการจัดทำยุทธศาสตร์ชาติ ในการดำเนินการขั้นต่อไป คณะกรรมการจัดทำยุทธศาสตร์ชาติ จะนำเสนอร่างกรอบยุทธศาสตร์ชาติ เพื่อขอความเห็นชอบจากคณะรัฐมนตรี และจะได้มีการรับฟังความคิดเห็นจากประชาชน ก่อนที่จะนำเสนอต่อสภานิติบัญญัติแห่งชาติ ให้ความเห็นชอบกรอบยุทธศาสตร์ชาติ มาใช้เป็นกรอบในการกำหนดทิศทางในการบริหารประเทศภายในเดือนตุลาคม ๒๕๕๙ ซึ่งเป็นช่วงเวลาของการประกาศใช้แผนพัฒนาเศรษฐกิจและสังคมแห่งชาติฉบับที่ ๑๒ (ตุลาคม ๒๕๕๙ - กันยายน ๒๕๕๙) นอกจากนี้หน่วยงานต่างๆ จะได้นำแผนพัฒนาเศรษฐกิจและสังคมแห่งชาติ ซึ่งเป็นแผนระยะ ๕ ปี มาถ่ายทอด ลงสู่แผนปฏิบัติการระดับกระทรวง และแผนพัฒนารายสาขา ในระหว่างที่กลไกการจัดทำยุทธศาสตร์ชาติ ตามร่างรัฐธรรมนูญฉบับใหม่อยู่ระหว่างการดำเนินการซึ่งคาดว่าจะดำเนินการแล้วเสร็จภายในเดือนกรกฎาคม ๒๕๖๐

สาระสำคัญของยุทธศาสตร์ชาติซึ่งคณะกรรมการจัดทำยุทธศาสตร์ชาติกำลังดำเนินการยกร่างอยู่ในขณะนี้ นั้นจะประกอบด้วยวิสัยทัศน์และเป้าหมายของชาติที่คนไทยทุกคนต้องการบรรลุร่วมกัน รวมทั้งนโยบายแห่งชาติและมาตรการเฉพาะ ซึ่งเป็นแนวทางทิศทางและวิธีการที่ทุกองค์กรและคนไทยทุกคนต้องมุ่งดำเนินการไปพร้อมกันอย่างประสานสอดคล้อง เพื่อให้บรรลุซึ่งสิ่งที่คนไทยทุกคนต้องการคือ ประเทศไทยมั่นคง มั่งคั่งและยั่งยืนในทุกสาขาของกำลังอำนาจแห่งชาติอันได้แก่ การเมืองภายในประเทศ การเมืองต่างประเทศ เศรษฐกิจ สังคม จิตวิทยา การทหาร วิทยาศาสตร์และเทคโนโลยี การพลังงาน ทรัพยากรธรรมชาติ และสิ่งแวดล้อม และเทคโนโลยีสารสนเทศ และการสื่อสาร

วิสัยทัศน์

วิสัยทัศน์ “ประเทศไทยมีความมั่นคง มั่งคั่ง ยั่งยืน เป็นประเทศพัฒนาแล้ว ด้วยการพัฒนาตามหลักปรัชญาของเศรษฐกิจพอเพียง” หรือเป็นคติพจน์ประจำชาติว่า “มั่นคง มั่งคั่ง ยั่งยืน” ทั้งนี้วิสัยทัศน์ดังกล่าวจะต้องสนองต่อผลประโยชน์แห่งชาติอันได้แก่การมีเอกราชอธิปไตยและบูรณภาพแห่งเขต

อำนาจรัฐ การดำรงอยู่อย่างมั่นคงยั่งยืนของสถาบันหลักของชาติการดำรงอยู่อย่างมั่นคงของชาติและประชาชนจาก ภัยคุกคามทุกรูปแบบการอยู่ร่วมกันในชาติอย่างสันติสุขเป็นปึกแผ่นมีความมั่นคงทางสังคมท่ามกลางพหุสังคมและการมีเกียรติและศักดิ์ศรีของความเป็นมนุษย์ความเจริญเติบโตของชาติความเป็นธรรมและความอยู่ดีมีสุขของประชาชนความยั่งยืนของฐานทรัพยากรธรรมชาติสิ่งแวดล้อมความมั่นคงทางพลังงานและอาหารความสามารถในการรักษาผลประโยชน์ของชาติภายใต้การเปลี่ยนแปลงของภาวะแวดล้อมระหว่างประเทศและการอยู่ร่วมกันอย่างสันติประสานสอดคล้องกันด้านความมั่นคงในประชาคมอาเซียนและประชาคมโลก อย่างมีเกียรติและศักดิ์ศรีไม่เป็นภาระของโลกและสามารถแก้วิกฤลประเทศที่มีศักยภาพทางเศรษฐกิจที่ดีต่อยกกว่า

ยุทธศาสตร์

ในการที่จะบรรลุวิสัยทัศน์และทำให้ประเทศไทยพัฒนาไปสู่อนาคตที่พึงประสงค์นั้นจำเป็นต้องมีการวางแผนและกำหนดยุทธศาสตร์การพัฒนาในระยะยาวและกำหนดแนวทางการพัฒนาของทุกภาคส่วนให้ขับเคลื่อนไปในทิศทางเดียวกันดังนั้นจึงจำเป็นต้องกำหนดยุทธศาสตร์ชาติในระยะยาวเพื่อถ่ายทอดแนวทางการพัฒนาสู่การปฏิบัติในแต่ละช่วงเวลาอย่างต่อเนื่องและมีการบูรณาการและสร้างความเข้าใจถึงอนาคตของประเทศไทยร่วมกันและเกิดการรวมพลังของทุกภาคส่วนในสังคมทั้งประชาชนเอกชนประชาสังคมในการขับเคลื่อนการพัฒนาเพื่อการสร้างและรักษาไว้ซึ่งผลประโยชน์แห่งชาติและบรรลุวิสัยทัศน์ “ประเทศไทยมีความมั่นคงมั่งคั่งยั่งยืนเป็นประเทศพัฒนาแล้วด้วยการพัฒนาตามหลักปรัชญาของเศรษฐกิจพอเพียง”

หรือคติพจน์ประจำชาติ “มั่นคงมั่งคั่งยั่งยืน” เพื่อให้ประเทศไทยมีขีดความสามารถในการแข่งขันมีรายได้สูงอยู่ในกลุ่มประเทศพัฒนาแล้วคนไทยมีความสุขอยู่ดีกินดีสังคมมีความมั่นคงเสมอภาคและเป็นธรรมซึ่งยุทธศาสตร์ชาติที่จะใช้เป็นกรอบแนวทางการพัฒนาในระยะ ๒๐ ปี ต่อจากนี้ไปจะประกอบด้วย ๖ ยุทธศาสตร์ได้แก่

- ๑) ยุทธศาสตร์ด้านความมั่นคง
- ๒) ยุทธศาสตร์ด้านการสร้างความสามารถในการแข่งขัน
- ๓) ยุทธศาสตร์การพัฒนาและเสริมสร้างศักยภาพคน
- ๔) ยุทธศาสตร์ด้านการสร้างโอกาสความเสมอภาคและเท่าเทียมกันทางสังคม
- ๕) ยุทธศาสตร์ด้านการสร้างการเติบโตบนคุณภาพชีวิตที่เป็นมิตรกับสิ่งแวดล้อม
- ๖) ยุทธศาสตร์ด้านการปรับสมดุลและพัฒนาระบบการบริหารจัดการภาครัฐ

๑) ยุทธศาสตร์ด้านความมั่นคง

(๑) เสริมสร้างความมั่นคงของสถาบันหลักและการปกครองระบอบประชาธิปไตยอันมีพระมหากษัตริย์ทรงเป็นประมุข

(๒) ปฏิรูปกลไกการบริหารประเทศและพัฒนาความมั่นคงทางการเมืองขจัดคอร์รัปชันสร้างความเชื่อมั่นในกระบวนการยุติธรรม

(๓) การรักษาความมั่นคงภายในและความสงบเรียบร้อยภายในตลอดจนการบริหารจัดการความมั่นคงชายแดนและชายฝั่งทะเล

(๔) การพัฒนาระบบกลไกมาตรการและความร่วมมือระหว่างประเทศทุกระดับและรักษาคุณภาพความสัมพันธ์กับประเทศมหาอำนาจเพื่อป้องกันและแก้ไขปัญหาความมั่นคงรูปแบบใหม่

- (๕) การพัฒนาเสริมสร้างศักยภาพการฉีกกำลังป้องกันประเทศการรักษาความสงบเรียบร้อยภายในประเทศสร้างความร่วมมือกับประเทศเพื่อนบ้านและมิตรประเทศ
- (๖) การพัฒนาระบบการเตรียมพร้อมแห่งชาติและระบบบริหารจัดการภัยพิบัติรักษาความมั่นคงของฐานทรัพยากรธรรมชาติสิ่งแวดล้อม
- (๗) การปรับกระบวนการทำงานของกลไกที่เกี่ยวข้องจากแนวคิดสู่แนวระนาบมากขึ้น

๒) ยุทธศาสตร์ด้านการสร้างความสามารถในการแข่งขัน

- (๑) การพัฒนาสมรรถนะทางเศรษฐกิจส่งเสริมการค้าการลงทุนพัฒนาสู่ชาติการค้า
- (๒) การพัฒนาภาคการผลิตและบริการเสริมสร้างฐานการผลิตเข้มแข็งยั่งยืนและส่งเสริมเกษตรกรรายย่อยสู่เกษตรยั่งยืนเป็นมิตรกับสิ่งแวดล้อม
- (๓) การพัฒนาผู้ประกอบการและเศรษฐกิจชุมชนพัฒนาทักษะผู้ประกอบการยกระดับผลิตภาพแรงงานและพัฒนา SMEs สู่สากล
- (๔) การพัฒนาพื้นที่เศรษฐกิจพิเศษและเมืองพัฒนาเขตเศรษฐกิจพิเศษชายแดนและพัฒนา ระบบเมืองศูนย์กลางความเจริญ
- (๕) การลงทุนพัฒนาโครงสร้างพื้นฐานด้านการขนส่งความมั่นคงและพลังงานระบบเทคโนโลยีสารสนเทศและการวิจัยและพัฒนา
- (๖) การเชื่อมโยงกับภูมิภาคและเศรษฐกิจโลกสร้างความเป็นหุ้นส่วนการพัฒนากับนานา ประเทศส่งเสริมให้ไทยเป็นฐานของการประกอบธุรกิจ ฯลฯ

๓) ยุทธศาสตร์ด้านการพัฒนาและเสริมสร้างศักยภาพคน

- (๑) พัฒนาศักยภาพคนตลอดช่วงชีวิต
- (๒) การยกระดับการศึกษาและการเรียนรู้ให้มีคุณภาพเท่าเทียมและทั่วถึง
- (๓) ปลูกฝังระเบียบวินัยคุณธรรมจริยธรรมค่านิยมที่พึงประสงค์
- (๔) การสร้างเสริมให้คนมีสุขภาพที่ดี
- (๕) การสร้างความอยู่ดีมีสุขของครอบครัวไทย

๔) ยุทธศาสตร์ด้านการสร้างโอกาสความเสมอภาคและเท่าเทียมกันทางสังคม

- (๑) สร้างความมั่นคงและการลดความเหลื่อมล้ำทางเศรษฐกิจและสังคม
- (๒) พัฒนาระบบบริการและระบบบริหารจัดการสุขภาพ
- (๓) มีสุขภาพแวดล้อมและนวัตกรรมที่เอื้อต่อการดำรงชีวิตในสังคมสูงวัย
- (๔) สร้างความเข้มแข็งของสถาบันทางสังคมทุนทางวัฒนธรรมและความเข้มแข็งของชุมชน
- (๕) พัฒนาการสื่อสารมวลชนให้เป็นกลไกในการสนับสนุนการพัฒนา

๕) ยุทธศาสตร์ด้านการสร้างการเติบโตบนคุณภาพชีวิตที่เป็นมิตรกับสิ่งแวดล้อม

- (๑) จัดระบบอนุรักษ์ฟื้นฟูและป้องกันการทำลายทรัพยากรธรรมชาติ
- (๒) วางระบบบริหารจัดการน้ำให้มีประสิทธิภาพทั้ง ๒๕ ลุ่มน้ำเน้นการปรับระบบการบริหารจัดการอุทกภัยอย่างบูรณาการ
- (๓) การพัฒนาและใช้พลังงานที่เป็นมิตรกับสิ่งแวดล้อม
- (๔) การพัฒนาเมืองอุตสาหกรรมเชิงนิเวศและเมืองที่เป็นมิตรกับสิ่งแวดล้อม

- (๕) การร่วมลดปัญหาโลกร้อนและปรับตัวให้พร้อมกับการเปลี่ยนแปลงสภาพภูมิอากาศ
- (๖) การใช้เครื่องมือทางเศรษฐศาสตร์และนโยบายการคลังเพื่อสิ่งแวดล้อม

๖) ยุทธศาสตร์ด้านการปรับสมดุลและพัฒนาระบบการบริหารจัดการภาครัฐ

- (๑) การปรับปรุงโครงสร้างบทบาทภารกิจของหน่วยงานภาครัฐให้มีขนาดที่เหมาะสม
- (๒) การวางระบบบริหารราชการแบบบูรณาการ
- (๓) การพัฒนาระบบบริหารจัดการกำลังคนและพัฒนาบุคลากรภาครัฐ
- (๔) การต่อต้านการทุจริตและประพฤติมิชอบ
- (๕) การปรับปรุงกฎหมายและระเบียบต่างๆ
- (๖) ให้ทันสมัยเป็นธรรมและเป็นสากล
- (๗) พัฒนาระบบการให้บริการประชาชนของหน่วยงานภาครัฐ
- (๘) ปรับปรุงการบริหารจัดการรายได้และรายจ่ายของภาครัฐ

๑.๒ แผนพัฒนาเศรษฐกิจและสังคมแห่งชาติฉบับที่ ๑๒(พ.ศ.๒๕๖๐-๒๕๖๔)

ยุทธศาสตร์ที่ ๑ การเสริมสร้างและพัฒนาศักยภาพทุนมนุษย์

เป้าหมายที่ ๑ คนไทยทุกกลุ่มวัยมีทักษะและความรู้ความสามารถที่จะเป็นฐานในการพัฒนาประเทศ
แนวทางการพัฒนา

- ส่งเสริมให้เด็กปฐมวัยมีการพัฒนาทักษะสมองและทักษะทางสังคมที่เหมาะสม
- พัฒนาเด็กวัยเรียนให้มีทักษะการคิดวิเคราะห์คิดสร้างสรรค์มีทักษะการทำงานและการใช้ชีวิตที่พร้อมเข้าสู่ตลาดงาน
- ส่งเสริมแรงงานให้มีความรู้และทักษะในการประกอบอาชีพที่สอดคล้องกับความต้องการของตลาดงาน
- พัฒนาศักยภาพของกลุ่มผู้สูงอายุให้มีโอกาสเข้าสู่ตลาดงานเพิ่มขึ้น
- การสร้างสภาพแวดล้อมและนวัตกรรมที่เหมาะสมกับสังคมสูงวัย

เป้าหมายที่ ๒ คนไทยมีการเรียนรู้อย่างต่อเนื่องตลอดชีวิต

แนวทางการพัฒนา

- ขยายผลความร่วมมือระหว่างสถาบันการศึกษาภาคเอกชนและผู้เชี่ยวชาญในการยกระดับคุณภาพการศึกษาสู่ความเป็นเลิศ
- ส่งเสริมระบบทวิภาคีหรือสหกิจศึกษา
- พัฒนาคุณภาพครู
- พัฒนาสื่อการเรียนรู้ที่หลากหลาย
- ส่งเสริมการสร้างเครือข่ายระหว่างบ้านวัดโรงเรียนในการพัฒนาแหล่งเรียนรู้ในชุมชน

เป้าหมายที่ ๓ คนไทยมีพฤติกรรมเสี่ยงทางสุขภาพที่ลดลงและมีคุณภาพชีวิตที่ดีขึ้น

แนวทางการพัฒนา

- พัฒนาความรู้ในการดูแลสุขภาพด้วยตนเอง
- พัฒนารูปแบบการออกกำลังกายและโภชนาการ
- ควบคุมการส่งเสริมการตลาดในผลิตภัณฑ์ที่ส่งผลเสียต่อสุขภาพ
- สร้างกลไกในการจัดทำนโยบายสาธารณะที่ต้องคำนึงถึงผลกระทบต่อสุขภาพ

**เป้าหมายที่ ๔ คนไทยมีจิตสำนึกพลเมืองและมีค่านิยมตามบรรทัดฐานที่ดีของสังคมไทย
แนวทางการพัฒนา**

- การเสริมสร้างความอยู่ดีมีสุขของสถาบันครอบครัวในการบ่มเพาะคนให้มีคุณภาพ
- การหล่อหลอมคนไทยให้มีความเป็นพลเมืองที่ดีและภาคธุรกิจทำธุรกิจเพื่อสังคม

ยุทธศาสตร์ที่ ๒ การสร้างความเป็นธรรมลดความเหลื่อมล้ำในสังคม

**เป้าหมายที่ ๑ ลดปัญหาความเหลื่อมล้ำด้านรายได้ของกลุ่มคนที่มีฐานะทางเศรษฐกิจสังคม
แตกต่างกันและแก้ไขปัญหาความยากจน**

แนวทางการพัฒนา

• การพัฒนาระบบฐานข้อมูลรายได้ให้ครอบคลุมประชากรทั่วประเทศเพื่อขยายความคุ้มครองทางสังคมและการจัดสวัสดิการที่สามารถเจาะจงกลุ่มเป้าหมายได้

• การเสริมสร้างศักยภาพชุมชนการพัฒนาเศรษฐกิจชุมชนและการสร้างความเข้มแข็งการเงินฐานรากโดยสร้างและพัฒนาผู้นำการเปลี่ยนแปลงในชุมชนเสริมสร้างกระบวนการวิจัยในชุมชนเพื่อนำไปสู่การแก้ไขปัญหาในชุมชนส่งเสริมการใช้ ICT ในการสร้างการจัดการความรู้ในชุมชนส่งเสริมการประกอบอาชีพของผู้ประกอบการระดับ

• การกำหนดนโยบายการคลังเพื่อลดความเหลื่อมล้ำในสังคมและเอื้อประโยชน์ต่อกลุ่มคนที่มีรายได้น้อยให้มีประสิทธิภาพเพิ่มขึ้นโดยเพิ่มการจัดเก็บภาษีจากฐานทรัพย์สินจัดสรรงบประมาณเชิงบูรณาการและเชิงพื้นที่ที่มีการกำหนดเป้าหมายเพื่อลดความยากจนและลดความเหลื่อมล้ำในสังคมควบคู่ไปกับเป้าหมายทางเศรษฐกิจ

เป้าหมายที่ ๒ เพิ่มโอกาสการเข้าถึงบริการพื้นฐานทางสังคมของภาครัฐ

แนวทางการพัฒนา

• การให้ความช่วยเหลือทางสังคมเพื่อเป็นแต้มต่อแก่กลุ่มเป้าหมายประชากรร้อยละ ๔๐ ที่มีรายได้ต่ำสุดอาทิการสร้างโอกาสการเข้าถึงการศึกษาที่มีคุณภาพให้แก่กลุ่มเป้าหมายอย่างต่อเนื่องการจัดบริการด้านสุขภาพให้กับประชากรที่อยู่ในพื้นที่ห่างไกลการเพิ่มแต้มต่อในการจัดการคุ้มครองทางสังคมและสวัสดิการ

• การเข้าถึงกระบวนการยุติธรรมอย่างเสมอภาคโดยการให้ความรู้เบื้องต้นเกี่ยวกับสิทธิและหน้าที่ตามกฎหมายแก่ประชาชนการพัฒนาศักยภาพชุมชนให้มีส่วนร่วมในกระบวนการยุติธรรมเพื่อเสริมสร้างความเข้มแข็งของระบบยุติธรรมชุมชน

• การกระจายการให้บริการภาครัฐทุกประเภทให้มีความครอบคลุมทั่วถึงทั้งในเชิงปริมาณและคุณภาพรวมทั้งการจัดสรรทรัพยากรให้มีการกระจายตัวอย่างเป็นธรรม

• การส่งเสริมความเท่าเทียมทางเพศและบทบาทสตรีในระดับการบริหารและการตัดสินใจทั้งในระดับชาติและระดับท้องถิ่น

ยุทธศาสตร์ที่ ๓ การสร้างความเข้มแข็งทางเศรษฐกิจและแข่งขันได้อย่างยั่งยืน

เป้าหมายที่ ๑ เศรษฐกิจขยายตัวอย่างมีเสถียรภาพและยั่งยืน

แนวทางการพัฒนาด้านการคลัง

- เพิ่มประสิทธิภาพกระบวนการงบประมาณของประเทศ

- พัฒนาการจัดเก็บรายได้ภาครัฐ
- ใช้มาตรการภาษีสร้างแรงจูงใจในการอนุรักษ์สิ่งแวดล้อม
- ปรับโครงสร้างฟื้นฟูและพัฒนาประสิทธิภาพรัฐวิสาหกิจที่มีปัญหาฐานะการเงิน
- ลดความเสี่ยงทางการคลังจากภาระค่าใช้จ่ายด้านสวัสดิการสังคม
- กระจายอำนาจการปกครองทางการคลังให้แก่องค์กรปกครองส่วนท้องถิ่น
- ทบทวนบทบาทของส่วนราชการและรัฐวิสาหกิจในการจัดบริการสาธารณะ

แนวทางการพัฒนาด้านการเงิน

โดยเพิ่มประสิทธิภาพของระบบการเงินและสถาบันการเงินขยายการเข้าถึงบริการทางการเงิน พัฒนานวัตกรรมทางการเงินรูปแบบใหม่ๆและเพิ่มประสิทธิภาพและเสถียรภาพของสถาบันการเงินเฉพาะกิจ ให้เป็นกลไกที่สนับสนุนดำเนินนโยบายของรัฐบาลได้อย่างมีประสิทธิภาพ

เป้าหมายที่ ๒ การสร้างความเข้มแข็งให้เศรษฐกิจรายสาขา

แนวทางการพัฒนา

- การพัฒนาภาคการเกษตรโดยพัฒนาแหล่งน้ำขยายโอกาสในการเข้าถึงพื้นที่ทำกินเสริมสร้างขีดความสามารถการผลิตในห่วงโซ่อุตสาหกรรมเกษตรเร่งขยายผลแนวคิดการทำเกษตรตามหลักปรัชญาของเศรษฐกิจพอเพียงและพัฒนาปัจจัยสนับสนุนในการบริหารจัดการภาคเกษตร
- การพัฒนาภาคอุตสาหกรรมโดยพัฒนาความเข้มแข็งของอุตสาหกรรมศักยภาพปัจจุบันและวางรากฐานการพัฒนาอุตสาหกรรมสำหรับอนาคต
- การพัฒนาภาคบริการและการท่องเที่ยวโดยเสริมสร้างขีดความสามารถการแข่งขันในเชิงธุรกิจของภาคบริการให้เติบโตและสนับสนุนภาคการผลิตส่งเสริมการลงทุนเพื่อการพัฒนาปัจจัยสนับสนุนภาคบริการและการท่องเที่ยวและปรับโครงสร้างการบริหารจัดการด้านการท่องเที่ยว
- การพัฒนาภาคการค้าและการลงทุนเพื่อรองรับความเป็นชาติการค้า
- การพัฒนาปัจจัยสนับสนุนความสามารถในการแข่งขันอาทิฝีมือแรงงานระบบทรัพย์สินทางปัญญาและกฎระเบียบต่างๆ

ยุทธศาสตร์ที่ ๔ การเติบโตที่เป็นมิตรกับสิ่งแวดล้อมเพื่อการพัฒนาอย่างยั่งยืน

เป้าหมายที่ ๑ เพิ่มพื้นที่ป่าไม้และแก้ไขปัญหามลพิษทางอากาศของดินของน้ำ

แนวทางการพัฒนา

- อนุรักษ์ฟื้นฟูทรัพยากรป่าไม้
- ใช้ประโยชน์ความหลากหลายทางชีวภาพอย่างยั่งยืน
- พัฒนาระบบบริหารจัดการที่ดินและแก้ไขปัญหามลพิษทางอากาศของดินของน้ำ
- คุ้มครองทรัพยากรทางทะเลและชายฝั่ง
- วางแผนบริหารจัดการทรัพยากรแร่

เป้าหมายที่ ๒ การใช้ประโยชน์ทรัพยากรน้ำในพื้นที่ ๒๕ กลุ่มน้ำของประเทศอย่างมั่นคงปลอดภัยและเท่าเทียม

แนวทางการพัฒนา

- สนับสนุนให้มีแผนแม่บทการจัดการทรัพยากรน้ำแบบบูรณาการในระดับลุ่มน้ำทั้ง ๒๕ ลุ่มน้ำ

- ปรับปรุงประสิทธิภาพการบริหารจัดการทรัพยากรน้ำทั้งระบบอย่างยั่งยืน
 - นำกระบวนการประเมินสิ่งแวดล้อมระดับยุทธศาสตร์มาใช้เป็นเครื่องมือในการบริหารจัดการทรัพยากรน้ำ
 - สร้างความมั่นคงและเท่าเทียมด้านน้ำเพื่อการบริโภคอุปโภคและน้ำเพื่อสนับสนุนภาคการผลิต
- เป้าหมายที่ ๓ สร้างคุณภาพสิ่งแวดล้อมที่ดีลดมลพิษและผลกระทบต่อสุขภาพของประชาชนและระบบนิเวศ

แนวทางการพัฒนา

- เร่งรัดแก้ไขปัญหาการจัดการขยะ
- เพิ่มประสิทธิภาพการจัดการคุณภาพน้ำและอากาศ
- พัฒนาโครงสร้างพื้นฐานเมืองเพื่อรองรับการเติบโตที่เป็นมิตรกับสิ่งแวดล้อม
- ส่งเสริมการผลิตและการบริโภคที่เป็นมิตรกับสิ่งแวดล้อม
- พัฒนาระบบการบริหารจัดการและกลไกแก้ไขปัญหาคาความขัดแย้งด้านทรัพยากรธรรมชาติและสิ่งแวดล้อมอาทิการประเมินสิ่งแวดล้อมระดับยุทธศาสตร์

เป้าหมายที่ ๔ เพิ่มศักยภาพในการลดการปล่อยก๊าซเรือนกระจกและเพิ่มขีดความสามารถในการปรับตัวต่อการเปลี่ยนแปลงสภาพภูมิอากาศ

แนวทางการพัฒนา

- ลดการปล่อยก๊าซเรือนกระจกและเพิ่มขีดความสามารถในการปรับตัวต่อการเปลี่ยนแปลงสภาพภูมิอากาศ
- บริหารจัดการเพื่อลดความเสี่ยงด้านภัยพิบัติ
- การพัฒนาความร่วมมือด้านสิ่งแวดล้อมระหว่างประเทศ

ยุทธศาสตร์ที่ ๕ การเสริมสร้างความมั่นคงแห่งชาติเพื่อการพัฒนาประเทศ สู่ความมั่นคง และยั่งยืน

เป้าหมายที่ ๑ ปกป้องและเชิดชูสถาบันพระมหากษัตริย์ให้เป็นสถาบันหลักของประเทศตลอดไป

แนวทางการพัฒนา

- จัดกิจกรรมเชิดชูสถาบันพระมหากษัตริย์
- เสริมสร้างความมั่นคงและป้องกันการล่องละเมิดสถาบันหลักของชาติ

เป้าหมายที่ ๒ ประเทศชาติมีความมั่นคงทุกมิติและสังคมมีความสมานฉันท์เพิ่มขึ้น

แนวทางการพัฒนา

•สร้างความรู้และความเข้าใจเกี่ยวกับความคิดเห็นที่แตกต่างบนพื้นฐานสิทธิและหน้าที่ตามระบอบประชาธิปไตย

เป้าหมายที่ ๓ พื้นที่จังหวัดชายแดนใต้มีเศรษฐกิจดีขึ้นและประชาชนมีสันติสุขและปลอดภัย

แนวทางการพัฒนา

•จัดความขัดแย้งลดความรุนแรงตามแนวทาง “เข้าใจเข้าถึงพัฒนา” พร้อมทั้งสร้างโอกาสในการพัฒนาเศรษฐกิจและสังคมในพื้นที่

เป้าหมายที่ ๔ ประเทศไทยสามารถรับมือกับภัยคุกคามและมีความสัมพันธ์ระหว่างประเทศเพิ่มขึ้น

แนวทางการพัฒนา

- พัฒนาศักยภาพและความพร้อมกำลังป้องกันประเทศและรักษาผลประโยชน์ของชาติ

- ดำเนินความสัมพันธ์กับต่างประเทศอย่างสมดุล

เป้าหมายที่ ๕ ความเสี่ยงจากการก่อการร้ายต่ำกว่าอันดับที่ ๒๐ และดัชนีไซเบอร์ต่ำกว่าอันดับที่ ๑๐ ของโลก

แนวทางการพัฒนา

- พัฒนาระบบงานด้านการข่าวกรองควบคู่กับการพัฒนาแผนหลักนิยามที่เกี่ยวข้องให้มี

ประสิทธิภาพ

เป้าหมายที่ ๖ สาธารณภัยต่างๆมีแนวโน้มลดลง

แนวทางการพัฒนา

- พัฒนาระบบการแจ้งเตือนการป้องกันการเผชิญเหตุในภาวะวิกฤติ

ยุทธศาสตร์ที่ ๖ การบริหารจัดการในภาครัฐ การป้องกันการทุจริตประพฤติมิชอบ และธรรมาภิบาลในสังคมไทย

เป้าหมายที่ ๑ เพิ่มประสิทธิภาพการบริหารจัดการภาครัฐและประสิทธิภาพการประกอบธุรกิจให้อยู่ในอันดับสองของอาเซียน

แนวทางการพัฒนา

• ปรับปรุงโครงสร้างหน่วยงานบทบาทภารกิจและคุณภาพบุคลากรภาครัฐให้มีความโปร่งใสทันสมัยคล่องตัวมีขนาดที่เหมาะสมเกิดความคุ้มค่า

• ปรับปรุงกระบวนการงบประมาณและสร้างกลไกในการติดตามตรวจสอบการเงินการคลังภาครัฐเพื่อให้การจัดสรรและการใช้จ่ายมีประสิทธิภาพ

- เพิ่มประสิทธิภาพและยกระดับการให้บริการสาธารณะให้ได้มาตรฐานสากล

เป้าหมายที่ ๒ เพิ่มจำนวนองค์กรปกครองส่วนท้องถิ่นที่มีการบริหารจัดการที่ดี

แนวทางการพัฒนา

- เร่งทบทวนการกระจายอำนาจการถ่ายโอนภารกิจเรื่องการศึกษาและสาธารณสุข

- พัฒนาความรู้ความสามารถของบุคลากร

- เพิ่มความคล่องตัวในการบริหารจัดการและปรับปรุงระบบบริหารจัดการรายได้และเงิน

อุดหนุนของท้องถิ่น

เป้าหมายที่ ๓ เพิ่มคะแนนดัชนีภาพลักษณ์คอร์รัปชันให้อยู่สูงกว่าร้อยละ ๕๐

แนวทางการพัฒนา

- ปลุกฝังให้คนไทยไม่โกง

- ป้องกันการทุจริตโดยอุดช่องโหว่ของกฎหมายในการต่อต้านการทุจริต

- วางระบบและกระบวนการจัดการต่อกรณีทุจริตให้มีประสิทธิภาพ

เป้าหมายที่ ๔ ลดข้อร้องเรียนของประชาชนที่ไม่ได้รับการอำนวยความสะดวกอย่างเสมอภาคเป็นธรรม

แนวทางการพัฒนา

- ปฏิรูปกฎหมายและกระบวนการยุติธรรมให้มีความทันสมัยเป็นธรรมและสอดคล้องกับ

ข้อบังคับสากลหรือข้อตกลงระหว่างประเทศ

ยุทธศาสตร์ที่ ๗ การพัฒนาโครงสร้างพื้นฐานและระบบโลจิสติกส์

เป้าหมายที่ ๑ การพัฒนาโครงสร้างพื้นฐานและระบบโลจิสติกส์ในภาพรวม

แนวทางการพัฒนา

- พัฒนาระบบขนส่งทางรางขนส่งสาธารณะในเขตเมืองโครงข่ายทางถนนระบบขนส่งทางอากาศและระบบขนส่งทางน้ำ

เป้าหมายที่ ๒ การพัฒนาโครงสร้างพื้นฐานด้านระบบคมนาคม

แนวทางการพัฒนา

- สนับสนุนการพัฒนาอุตสาหกรรมต่อเนื่องที่เกิดจากลงทุนด้านโครงสร้างพื้นฐานและพัฒนา ระบบการกำกับดูแลในระบบขนส่ง

เป้าหมายที่ ๓ การพัฒนาระบบโลจิสติกส์

แนวทางการพัฒนา

- พัฒนาและยกระดับมาตรฐานระบบบริหารจัดการโลจิสติกส์และโซ่อุปทานระบบการอำนวยความสะดวกทางการค้าและบริหารจัดการระบบติดตามประเมินผลการพัฒนาระบบโลจิสติกส์ของประเทศ

เป้าหมายที่ ๔ การพัฒนาด้านพลังงาน

แนวทางการพัฒนา

- ส่งเสริมการอนุรักษ์พลังงานและเพิ่มประสิทธิภาพการใช้พลังงาน
- จัดหาพลังงานให้เพียงพอต่อความต้องการใช้และสร้างความมั่นคงทางพลังงาน
- เพิ่มศักยภาพการบริหารจัดการการผลิตและการใช้พลังงานทดแทนและพลังงานสะอาด
- ส่งเสริมให้ประเทศไทยเป็นศูนย์กลางพลังงานและเพิ่มโอกาสของไทยในการพัฒนาพลังงานในภูมิภาคอาเซียน

เป้าหมายที่ ๕ การพัฒนาเศรษฐกิจดิจิทัล

แนวทางการพัฒนา

- พัฒนาและปรับปรุงโครงสร้างพื้นฐานโทรคมนาคมของประเทศให้ทั่วถึงและมีประสิทธิภาพ
- ส่งเสริมการใช้เทคโนโลยีดิจิทัลในการสร้างมูลค่าเพิ่มทางธุรกิจ
- ส่งเสริมนวัตกรรมการวิจัยและพัฒนาอุตสาหกรรมดิจิทัลและเทคโนโลยีอวกาศของไทยพัฒนา ความรู้และทักษะของประชาชน

- สร้างความมั่นคงปลอดภัยทางไซเบอร์

เป้าหมายที่ ๖ การพัฒนาสาธารณูปการ (น้ำประปา)

แนวทางการพัฒนา

- พัฒนาระบบน้ำประปาให้ครอบคลุมและทั่วถึง
- บริหารจัดการการใช้น้ำอย่างมีประสิทธิภาพและการสร้างนวัตกรรม
- เร่งรัดการลดอัตราน้ำสูญเสียในเชิงรุกควบคู่กับการบำรุงรักษาเชิงป้องกันของระบบประปาทั่วประเทศ

- เร่งปรับปรุงโครงสร้างการบริหารกิจการประปา

ยุทธศาสตร์ที่ ๘ การพัฒนาวิทยาศาสตร์เทคโนโลยีวิจัยและนวัตกรรม

เป้าหมายที่ ๑ เพิ่มสัดส่วนค่าใช้จ่ายการลงทุนเพื่อการวิจัยและพัฒนาสู่ร้อยละ ๑.๕ ของ GDP และมีสัดส่วนการลงทุนวิจัยและพัฒนาของภาคเอกชนต่อภาครัฐเป็น ๗๐:๓๐

แนวทางการพัฒนา

• เร่งส่งเสริมให้เกิดสังคมนวัตกรรมและผลักดันงานวิจัยสู่การใช้ประโยชน์โดยเสริมสร้างนวัตกรรมภาคธุรกิจพัฒนานวัตกรรมภาครัฐและภาคสังคมตลอดจนผลักดันงานวิจัยสู่นวัตกรรมเพื่อให้เกิดประโยชน์คุ้มค่า

• พัฒนาสภาวะแวดล้อมของการพัฒนาวิทยาศาสตร์เทคโนโลยีวิจัยและนวัตกรรม

เป้าหมายที่ ๒ เพิ่มจำนวนบุคลากรด้านการวิจัยและพัฒนาเป็น ๒๕ คนต่อประชากร ๑๐,๐๐๐ คน

แนวทางการพัฒนา

• เร่งการผลิตบุคลากรสายวิทยาศาสตร์และเทคโนโลยีให้พอเพียงและสอดคล้องกับความต้องการในอนาคตเร่งสร้างนักวิจัยมืออาชีพ

• พัฒนาศักยภาพนักวิจัยให้มีทั้งความรู้และความเข้าใจในเทคโนโลยี

• พัฒนาเส้นทางความก้าวหน้าในสายอาชีพของบุคลากรวิจัยทั้งในหน่วยงานภาครัฐและเอกชน

• ดึงดูดบุคลากรผู้เชี่ยวชาญนักวิจัยและนักวิทยาศาสตร์ในต่างประเทศให้มาทำงานในประเทศไทย

ไทย

• ส่งเสริมระบบการเรียนการสอนที่เชื่อมโยงระหว่างวิทยาศาสตร์เทคโนโลยีวิศวกรรมศาสตร์และคณิตศาสตร์

• ส่งเสริมการเรียนรู้สู่การเป็นผู้ประกอบการ

• พัฒนาตลาดรองรับงานสำหรับบุคลากรวิจัย

เป้าหมายที่ ๓ เพิ่มอันดับความสามารถการแข่งขันโครงสร้างพื้นฐานด้านวิทยาศาสตร์และด้านเทคโนโลยีจัดโดย IMD ให้อยู่ในลำดับ ๑ ใน ๓๐

แนวทางการพัฒนา

• ปรับปรุงและพัฒนาระบบรองรับเทคโนโลยีสำคัญให้เกิดประสิทธิภาพ

• ส่งเสริมการพัฒนาระบบคุณภาพและมาตรฐาน

• สนับสนุนให้ต่างชาติเข้ามาลงทุนจัดตั้งศูนย์วิจัยพัฒนาในประเทศ

• สนับสนุนเครื่องมือทางการเงินใหม่ๆ และหลากหลายเพื่อเป็นกลไกระดมทุน

• เร่งพัฒนาและประชาสัมพันธ์ศูนย์แห่งความเป็นเลิศทางวิทยาศาสตร์และเทคโนโลยีและอุทยานวิทยาศาสตร์ทั้งส่วนกลางและภูมิภาค

• สนับสนุนให้เกิดการร่วมทำงานและแบ่งปันทรัพยากรด้านอุปกรณ์เครื่องมือและห้องปฏิบัติการทดลองระหว่างสถาบันวิจัยสถาบันการศึกษาภาครัฐและภาคเอกชน

แนวทางการพัฒนา : ด้านการบริหารจัดการ

• ส่งเสริมการปรับโครงสร้างและบทบาทของหน่วยงานที่เกี่ยวข้อง

• จัดให้มีระบบประเมินความสามารถด้านนวัตกรรมของสถาบันวิจัย

• ส่งเสริมให้มีราชบัณฑิตสภาทางวิทยาศาสตร์ผ่านทางกลไกที่มีอยู่

• ปรับระบบการบริหารจัดการงบประมาณ

• ส่งเสริมให้หน่วยงานที่เกี่ยวข้องมีการจัดทำแผนปฏิบัติการวิจัยและนวัตกรรมรายสาขา

ยุทธศาสตร์ที่ ๙ การพัฒนาภูมิภาคเมืองและพื้นที่เศรษฐกิจ

เป้าหมายที่ ๑ ช่องว่างรายได้ระหว่างภาคลดลงและมีการกระจายรายได้ของประชาชนอย่างเป็นธรรมมากขึ้น

แนวทางการพัฒนา

- พัฒนาการท่องเที่ยวให้มีคุณภาพและความยั่งยืน / ยกกระตือรือร้นการท่องเที่ยวสู่นานาชาติ / เสริมสร้างมาตรฐานสินค้าและธุรกิจบริการด้านการท่องเที่ยว
- พัฒนาประสิทธิภาพการผลิตทางการเกษตร
- พัฒนาอุตสาหกรรมเกษตรแปรรูปไปสู่ผลิตภัณฑ์ที่มีมูลค่าเพิ่มสูง
- พื้นฟูทรัพยากรธรรมชาติและสิ่งแวดล้อม / วางระบบป้องกันและแก้ไขปัญหาความเสื่อมโทรม
- เพิ่มประสิทธิภาพการบริหารจัดการน้ำเพื่อการพัฒนาที่ยั่งยืน
- พัฒนาระบบการดูแลสุขภาพผู้สูงอายุ
- ยกกระตือรือร้นเศรษฐกิจอุตสาหกรรม

เป้าหมายที่ ๒ เมืองศูนย์กลางของจังหวัดเป็นเมืองน่าอยู่และปลอดภัยสิ่งแวดล้อมดีเศรษฐกิจดีและการเดินทางสะดวก

แนวทางการพัฒนา

- พัฒนาเมืองหลักพัฒนาสภาพแวดล้อมเมืองศูนย์กลางของจังหวัดให้เป็นเมืองน่าอยู่และปลอดภัยพัฒนาระบบขนส่งสาธารณะในเขตเมืองรักษาอัตลักษณ์ของเมืองเพิ่มประสิทธิภาพการบริหารจัดการเมือง
- พัฒนาเมืองสำคัญ อาทิ กรุงเทพฯ เมืองปริมณฑลขอนแก่นนครราชสีมาภูเก็ตหาดใหญ่และเมืองใหม่บริเวณชุมทางเชื่อมโยงการขนส่งระบบรางที่เกิดขึ้นใหม่ที่สำคัญ

เป้าหมายที่ ๓ พื้นที่ฐานเศรษฐกิจหลักมีระบบการผลิตที่เป็นมิตรต่อสิ่งแวดล้อม

แนวทางการพัฒนา

- เร่งรัดการแก้ปัญหามลพิษและสิ่งแวดล้อมในพื้นที่เศรษฐกิจหลักให้เกิดผลในทางปฏิบัติอย่างเป็นรูปธรรม
- สนับสนุนการพัฒนาอุตสาหกรรมที่เป็นมิตรต่อสิ่งแวดล้อมในพื้นที่ฐานเศรษฐกิจหลัก
- พัฒนาโครงสร้างพื้นฐานและคุณภาพบริการสังคมเพื่อรองรับการดูแลคุณภาพชีวิตประชาชนและการเป็นฐานเศรษฐกิจหลักของประเทศ

เป้าหมายที่ ๔ พื้นที่เศรษฐกิจใหม่บริเวณชายแดนมีการพัฒนาที่เกิดผลเป็นรูปธรรม

แนวทางการพัฒนา

- ส่งเสริมและอำนวยความสะดวกการลงทุนในพื้นที่เขตพัฒนาเศรษฐกิจพิเศษชายแดน
- สนับสนุนการพัฒนากิจการกรมเศรษฐกิจที่สอดคล้องกับศักยภาพของพื้นที่และยกระดับกิจกรรมทางเศรษฐกิจในพื้นที่
- ส่งเสริมให้ภาคประชาชนและภาคีการพัฒนาที่เกี่ยวข้องเข้ามามีส่วนร่วมและได้รับประโยชน์จากการพัฒนา
- บริหารจัดการทรัพยากรธรรมชาติและสิ่งแวดล้อมในพื้นที่เศรษฐกิจพิเศษชายแดน

ยุทธศาสตร์ที่ ๑๐ การต่างประเทศประเทศเพื่อนบ้านและภูมิภาค

เป้าหมายที่ ๑ ประเทศไทยมีบทบาทหน้าในภูมิภาคทั้งด้านโลจิสติกส์การค้าการบริการและการลงทุน

แนวทางการพัฒนา

• เร่งพัฒนาความเชื่อมโยงด้านการคมนาคมขนส่งโลจิสติกส์และโทรคมนาคมภายใต้ความร่วมมือระดับอนุภูมิภาคและภูมิภาคอาเซียน

เป้าหมายที่ ๒ ประเทศไทยเป็นศูนย์กลางการกระจายความเจริญในภูมิภาคเอเชียกลุ่มอาเซียนและอนุภูมิภาค

แนวทางการพัฒนา

• พัฒนาและส่งเสริมให้ไทยเป็นฐานของการประกอบธุรกิจและการบริการและการลงทุนที่มีสมรรถนะสูงและเป็นที่ยอมรับในภูมิภาค

เป้าหมายที่ ๓ ระบบห่วงโซ่มูลค่าในอนุภูมิภาคและภูมิภาคอาเซียนมีความเชื่อมโยงกันเพื่อรองรับการพัฒนาเศรษฐกิจอย่างต่อเนื่อง

แนวทางการพัฒนา

• ส่งเสริม Outward Investment เพื่อขยายฐานการผลิตการค้าการบริการของผู้ประกอบการไทยสร้างผลตอบแทนจากเงินทุนและ know how ของไทยและพัฒนาประเทศไทยไปสู่การเป็นชาติการค้า (Trading Nation)

เป้าหมายที่ ๔ ไทยมีภาพลักษณ์ที่ดีเป็นที่เชื่อมั่นของนานาชาติในฐานะประเทศที่มาตรฐานดำเนินการต่างๆเป็นไปตามมาตรฐานสากลและบรรทัดฐานระหว่างประเทศ

แนวทางการพัฒนา

• มุ่งเปิดประตูการค้าและพัฒนาความร่วมมือกับประเทศเพื่อนบ้านในลักษณะหุ้นส่วนทางยุทธศาสตร์ (Strategic Partner) ทั้งในระดับอนุภูมิภาคและภูมิภาคที่มีความเสมอภาคกัน

เป้าหมายที่ ๕ ไทยเป็นหุ้นส่วนการพัฒนาที่สำคัญทั้งในระดับอนุภูมิภาคและภูมิภาคโดยมีส่วนร่วมสำคัญในการกำหนดบรรทัดฐานระหว่างประเทศ

แนวทางการพัฒนา

- การสร้างความเป็นหุ้นส่วนการพัฒนา กับประเทศในอนุภูมิภาคภูมิภาคและนานาชาติ
- การเข้าร่วมเป็นภาคีความร่วมมือระหว่างประเทศระหว่างภูมิภาค

เป้าหมายที่ ๖ ภาคเอกชนไทยมีเครือข่ายและองค์ความรู้ที่ส่งเสริมขีดความสามารถในการแข่งขันการขยายตลาดทั้งตลาดเดิมและตลาดใหม่

แนวทางการพัฒนา

- บูรณาการความร่วมมือของหน่วยงานต่างๆภายในประเทศและภารกิจด้านการต่างประเทศ

๑.๓ แผนพัฒนาภาค/แผนพัฒนากลุ่มจังหวัด/แผนพัฒนาจังหวัด

แผนพัฒนากลุ่มจังหวัดภาคใต้ชายแดน ประจำปี พ.ศ.๒๕๖๑-๒๕๖๔

วิสัยทัศน์ (Vision)

“เมืองยางพารา การค้าชายแดน และการท่องเที่ยว เชื่อมโยงอาเซียน อย่างยั่งยืน”

ประเด็นยุทธศาสตร์ที่ ๑ ส่งเสริมและพัฒนาการท่องเที่ยวเชิงธรรมชาติและวัฒนธรรม

กลยุทธ์

๑. พัฒนาการบริหารจัดการการท่องเที่ยวอย่างเป็นระบบ และเป็นมิตรกับสิ่งแวดล้อม
๒. พัฒนาระบบการตลาดและประชาสัมพันธ์เพื่อสร้างแรงจูงใจให้เกิดการท่องเที่ยวในพื้นที่ และเชื่อมโยงสู่อาเซียน
๓. พัฒนาแหล่งท่องเที่ยวที่มีศักยภาพสูง สินค้าและบริการที่เป็นอัตลักษณ์ของกลุ่มจังหวัดภาคใต้ชายแดน ให้ผ่านการรับรองมาตรฐาน เช่น อย. มผช. GMP HACCP HALAL เป็นต้น เพื่อสร้างมูลค่าเพิ่ม
๔. ส่งเสริมกิจกรรมด้านการท่องเที่ยวชายแดนเชิงธรรมชาติและวัฒนธรรม

ประเด็นยุทธศาสตร์ที่ ๒ ส่งเสริมการค้า การลงทุน พัฒนาโครงข่ายคมนาคม/ระบบโลจิสติกส์ อนุรักษ์ทรัพยากรธรรมชาติและสิ่งแวดล้อม และวางระบบป้องกันสาธารณภัย

กลยุทธ์

๑. ปรับปรุงและพัฒนาโครงข่ายคมนาคม ระบบโลจิสติกส์ ระบบป้องกันและบรรเทาอุทกภัย การแก้ไขปัญหาภัยแล้ง (แหล่งน้ำเพื่ออุปโภคบริโภค) เพื่อรองรับการพัฒนา
๒. พัฒนาโครงสร้างพื้นฐาน และสิ่งอำนวยความสะดวกบริเวณด่านและเมืองชายแดน เมืองเศรษฐกิจที่สำคัญ เขตพัฒนาเศรษฐกิจพิเศษ นิคมอุตสาหกรรม เขตอุตสาหกรรม ให้สามารถรองรับการขยายทางเศรษฐกิจ
๓. วางระบบป้องกันและฟื้นฟูทรัพยากรธรรมชาติและสิ่งแวดล้อม ให้มีประสิทธิภาพเพื่อรักษาความสมดุลของระบบนิเวศให้เกิดความยั่งยืนและสนับสนุนการพัฒนา
๔. ส่งเสริมอุตสาหกรรมสนับสนุน (Supporting Industry) และอุตสาหกรรมต่อเนื่อง (Linkage Industry) ทุกสาขาการผลิต ให้มีความเข้มแข็งเพื่อสร้างมูลค่าเพิ่ม
๕. ส่งเสริมและสนับสนุนปัจจัยการผลิต พัฒนาสินค้าและบริการทั้งเชิงปริมาณและคุณภาพเพื่อยกระดับมาตรฐานและสร้างมูลค่าเพิ่ม
๖. เสริมสร้างความเข้มแข็งแก่ผู้ประกอบการในพื้นที่ เพื่อเพิ่มขีดความสามารถในการแข่งขัน
๗. สนับสนุนลดการใช้พลังงานและส่งเสริมการใช้พลังงานทดแทนเพื่อลดต้นทุนการผลิต

ประเด็นยุทธศาสตร์ที่ ๓ พัฒนาเพื่อเพิ่มประสิทธิภาพการผลิตและกระบวนการสร้างมูลค่าสินค้าทางพารา และการตลาดอย่างเป็นระบบครบวงจร

กลยุทธ์

๑. ส่งเสริมการบริหารจัดการ และเพิ่มความรู้แก่เกษตรกร ผู้ประกอบการเพื่อเพิ่มผลผลิต สนับสนุนเครื่องจักรอุปกรณ์ เครื่องมือ องค์ความรู้ ให้สถาบันเกษตรกร ในการบริหารจัดการ การแปรรูปผลผลิตให้เป็นผลิตภัณฑ์ เพื่อเพิ่มมูลค่า
๒. พัฒนาศักยภาพและสนับสนุนสถาบันเกษตรกร กลุ่มเครือข่าย เกษตรกรชาวสวนยางเพื่อเพิ่มประสิทธิภาพการผลิต และสนับสนุนให้ดำเนินการกิจกรรมเสริมในลักษณะรวมกลุ่ม เกษตรกรแปลงใหญ่ เป็นอาชีพเสริมเพื่อเพิ่มรายได้
๓. ส่งเสริมการวิจัยและพัฒนา คิดค้นนวัตกรรม การใช้เทคโนโลยีสมัยใหม่ เพื่อเพิ่มมูลค่าทางและผลิตภัณฑ์ยาง

๔.ปรับปรุงโครงสร้างพื้นฐาน แหล่งทรัพยากร และพัฒนาทรัพยากรมนุษย์ เพื่อสนับสนุน การเพิ่มมูลค่าทาง ผลิตภัณฑ์ยาง และสนับสนุนเมืองยาง (Rubber City)

๕.ส่งเสริมช่องทางการตลาดและการจำหน่ายสินค้าที่เกี่ยวข้องกับยางพารา

แผนพัฒนาจังหวัดนราธิวาส ๔ ปี (พ.ศ.๒๕๖๑-๒๕๖๔)

วิสัยทัศน์ (Vision)

“เมืองเศรษฐกิจก้าวหน้า การค้าชายแดนเฟื่องฟู บ้านเมืองน่าอยู่ มุ่งสู่สันติสุขที่ยั่งยืน”

ประเด็นยุทธศาสตร์ที่ ๑ การเสริมสร้างความมั่นคงทางเศรษฐกิจ และการกระจายรายได้อย่างทั่วถึง ประกอบด้วย ๘ กลยุทธ์

กลยุทธ์ต้นน้ำ

๑. ยกระดับคุณภาพของแรงงาน รองรับการท่องเที่ยว การค้า และการพัฒนาทางเศรษฐกิจของจังหวัด
๒. พัฒนาผู้ประกอบการ ขนาดกลางและขนาดย่อม วิสาหกิจชุมชน และผู้ประกอบการใหม่มีความพร้อมในการสร้างสรรค์เศรษฐกิจจังหวัดให้มีศักยภาพที่แข่งขันได้
๓. พัฒนาและสร้างสรรค์รูปแบบการบริหารจัดการผลผลิตทางการเกษตรที่มีปริมาณ คุณภาพ รองรับการพัฒนาอุตสาหกรรมเกษตรของจังหวัดเพื่อการค้า และการส่งออก

กลยุทธ์กลางทาง

๑. พัฒนา โครงสร้างพื้นฐาน และระบบโลจิสติกส์ให้มีคุณภาพและได้มาตรฐานรองรับเขตเศรษฐกิจ และจังหวัดอย่างมีประสิทธิภาพ
๒. ยกระดับศักยภาพและเสริมสร้างความเติบโตของอุตสาหกรรมท่องเที่ยวเชิงนิเวศน์ การท่องเที่ยวเชิงวัฒนธรรม การท่องเที่ยวเชิงสันทนาการและกีฬา
๓. เสริมสร้างความเข้มแข็งในระดับส่งออกและเป็นมิตรกับสิ่งแวดล้อม

กลยุทธ์ปลายทาง

๑. สร้างงาน อาชีพ แก่ประชาชนจากฐานเกษตร ท่องเที่ยว และการบริการ เน้นการกระจายรายได้ เป็นไปอย่างทั่วถึง เศรษฐกิจในชุมชนดีขึ้น
๒. ยกระดับคุณภาพการสร้างสรรค์เศรษฐกิจเพิ่มค่าจากฐานของการกีฬา นันทนาการและการบริการ

ประเด็นยุทธศาสตร์ที่ ๒ การเสริมสร้างศักยภาพการค้าระหว่างประเทศที่เข้มแข็ง

ประกอบด้วย ๗ กลยุทธ์

กลยุทธ์ต้นทาง

๑.พัฒนาขีดความสามารถของธุรกิจขนาดใหญ่ ธุรกิจท้องถิ่น ธุรกิจรุ่นใหม่ และวิสาหกิจชุมชนเชื่อมโยงการค้าชายแดนให้มีขีดความสามารถในการแข่งขัน

กลยุทธ์กลางทาง

๑.จัดระเบียบ และพัฒนาเมืองสู่โหนดโลกเป็นต้นแบบเมืองการค้าชายแดนระหว่างประเทศของประเทศที่มีความพร้อม มาตรฐาน และการจัดการเมืองชายแดนที่เป็นสากล

๒.เพิ่มประสิทธิภาพการจัดการ การดูแลความปลอดภัย พัฒนาระบบบริการ พัฒนาสภาพแวดล้อมด้านชายแดนรองรับการค้าชายแดน

๓.ยกระดับคุณภาพการสร้างสรรค์เศรษฐกิจเพิ่มค่าจากฐานของการนันทนาการ และการบริการ

กลยุทธ์ปลายทาง

- ๑.สร้างพื้นที่การค้าเชื่อมโยงการค้าชายแดนและสร้างรายได้และเงินหมุนเวียนในพื้นที่ และจังหวัด
- ๒.เชื่อมโยงระบบการธุรกิจค้าส่ง ค้าปลีก เต็มโตอย่างมีคุณภาพ มีระบบบริการที่มีมาตรฐานการค้าชายแดน ในระดับต้นแบบที่ดีของประเทศ
- ๓.พัฒนาการค้าผ่านระบบอิเล็กทรอนิกส์ เปิดตลาดสู่สังคมดิจิทัล เชื่อมโยงการค้ากับประเทศอาเซียน และนานาชาติบนโลกออนไลน์

ประเด็นยุทธศาสตร์ที่ ๓ พัฒนาและเสริมสร้างคุณภาพชีวิตของประชาชนบนพื้นฐานหลักปรัชญาของเศรษฐกิจพอเพียง

ประกอบด้วย ๙ กลยุทธ์

กลยุทธ์ต้นทาง

- ๑.ส่งเสริมการขยายผลและประยุกต์ใช้แนวทางตามโครงการพระราชดำริและเสริมสร้างศักยภาพการพึ่งตนเองตามหลักปรัชญาของเศรษฐกิจพอเพียง
- ๒.พัฒนาขีดความสามารถประชาชนในการพัฒนาตนเองให้มีคุณภาพ มีความรู้ พัฒนาตนเองอย่างต่อเนื่อง ก้าวทันความเปลี่ยนแปลงอย่างเท่าทัน และคงไว้ซึ่งอัตลักษณ์ที่ดีงาม
- ๓.พัฒนาศักยภาพชุมชน ประชาชนสู่ความเปลี่ยนแปลงด้วยการเรียนรู้ และพัฒนาคุณภาพการศึกษา มุ่งสร้างผู้เรียนที่มีคุณภาพด้วยมาตรฐานการศึกษา
- ๔.เสริมสร้างความพร้อมของเมืองให้มีศักยภาพด้านเทคโนโลยีสารสนเทศ และทักษะด้านภาษาพร้อมสู่สังคมดิจิทัล
- ๕.เสริมสร้างศักยภาพในการพึ่งตนเองทางด้านพลังงานทดแทนที่ยั่งยืน

กลยุทธ์กลางทาง

๑. พัฒนาการบริการจัดการภาครัฐให้มีคุณภาพ โดยการมีส่วนร่วมของประชาชนและใช้พื้นที่เป็นฐานอย่างเข้าใจ เข้าถึง
๒. เสริมสร้างความอุดมสมบูรณ์ของทรัพยากรทางธรรมชาติ การจัดการปัญหาทางธรรมชาติและสิ่งแวดล้อม และภัยพิบัติและพัฒนาให้เป็นเป็นเมืองสิ่งแวดล้อมที่ดี อากาศบริสุทธิ์ บ้านเมืองสะอาด เป็นระเบียบเรียบร้อย

กลยุทธ์ปลายทาง

๑. ยกระดับคุณภาพชีวิตที่ดี ด้วยการมีสุขภาพดีพึ่งตนเองได้ และยึดวิถีแห่งปรัชญาของเศรษฐกิจพอเพียง
๒. เสริมสร้างการพึ่งตนเองของประชาชน ชุมชนด้วยงาน มีอาชีพ มีรายได้ที่มั่นคง

ประเด็นยุทธศาสตร์ที่ ๔ การเสริมสร้างสันติสุขในพื้นที่

ประกอบด้วยกลยุทธ์ ดังนี้

กลยุทธ์ต้นทาง

๑. เสริมสร้างความเข้มแข็งของหมู่บ้านในการจัดการตนเองให้มีความปลอดภัย สงบเรียบร้อย และมีความมั่นคงในพื้นที่
๒. เสริมสร้างวิธีการคิดประชาชน สร้างหลักยึดและวิถีชีวิตบนฐานของหลักธรรมทางศาสนา และอยู่ร่วมกันบนความหลากหลายของประเพณี และวัฒนธรรม
๓. เสริมสร้างการมีส่วนร่วมและเปิดโอกาสให้ประชาชนเข้ามามีส่วนร่วมในการแก้ไขปัญหาและพัฒนาพื้นที่

กลยุทธ์กลางทาง

๑. ปฏิรูประบบการจัดการภัยคุกคามต่อจังหวัดในทุกประเภทได้รับการจัดการให้ลดลง ในทั่วทุกพื้นที่อย่างเป็นระบบ มีประสิทธิภาพและยั่งยืน

๒. เพิ่มประสิทธิภาพในการบูรณาการภารกิจความมั่นคงในทุกระดับด้วยคุณภาพของบุคลากร และการพัฒนาระบบงานความมั่นคงที่ทันสมัย ได้รับการยอมรับ เชื่อมั่นไว้วางใจจากประชาชน

กลยุทธ์ปลายทาง

๑. สร้างพื้นที่ให้ประชาชนมีความปลอดภัย สงบสุข อยู่อย่างเข้าใจซึ่งกันและกัน และภาคภูมิใจในพื้นที่ให้กระจายทั่วทั้งจังหวัด

๑.๔ ยุทธศาสตร์การพัฒนาขององค์กรปกครองส่วนท้องถิ่นจังหวัดนราธิวาส

- ยุทธศาสตร์ที่ ๑ ด้านโครงสร้างพื้นฐาน
- ยุทธศาสตร์ที่ ๒ ด้านส่งเสริมคุณภาพชีวิต
- ยุทธศาสตร์ที่ ๓ ด้านการจัดระเบียบชุมชน/สังคม และการรักษาความสงบเรียบร้อย
- ยุทธศาสตร์ที่ ๔ ด้านการวางแผน การส่งเสริมการลงทุนพานิชยกรรม และการท่องเที่ยว
- ยุทธศาสตร์ที่ ๕ ด้านการบริหารจัดการและการอนุรักษ์ทรัพยากรธรรมชาติและสิ่งแวดล้อม
- ยุทธศาสตร์ที่ ๖ ด้านศิลปะ วัฒนธรรม จารีตประเพณีและภูมิปัญญาท้องถิ่น
- ยุทธศาสตร์ที่ ๗ ด้านการบริหารจัดการตามหลักธรรมาภิบาล

Thailand ๔.๐

Thailand ๔.๐ เป็น “โมเดลการพัฒนาประเทศไทย” โดยก่อนจะเข้าสู่ Thailand ๔.๐ ได้เกิดโมเดลการพัฒนา Thailand ๑.๐ เน้นภาคเกษตร Thailand ๒.๐ เน้นภาคอุตสาหกรรมเบา และ Thailand ๓.๐ เน้นภาคอุตสาหกรรมหนักและการส่งออก ซึ่งโมเดลพัฒนาประเทศไทยทั้ง ๓ โมเดลที่ผ่านมา ทำให้ประเทศไทยติดกับดักประเทศรายได้ปานกลางแต่ก็หยุดยั้งแค่นั้น จึงเป็นประเด็นที่รัฐบาลต้องสร้างโมเดลใหม่ขึ้นมาเพื่อปฏิรูปเศรษฐกิจของประเทศและนำพาประชาชนทั้งประเทศไปสู่โมเดล “ประเทศไทย ๔.๐” ซึ่งจะสามารถขับเคลื่อนประเทศให้ไปได้ไกลกว่าเดิม โดยโมเดลนี้เป็นแนวคิดที่จะนำโครงสร้างเศรษฐกิจไปสู่ “Value-Based Economy” หรือ “เศรษฐกิจที่ขับเคลื่อนด้วยนวัตกรรม” นั่นคือ เปลี่ยนจากการผลักดันสินค้าโภคภัณฑ์ไปสู่สินค้าเชิงนวัตกรรม เปลี่ยนจากการขับเคลื่อนประเทศด้วยภาคอุตสาหกรรมไปสู่การขับเคลื่อนด้วยเทคโนโลยี และความคิดสร้างสรรค์และเปลี่ยนจากการเน้นภาคการผลิตสินค้าไปสู่การเน้นภาคบริการมากขึ้นซึ่ง องค์ประกอบของโมเดลการพัฒนาประเทศไทย Thailand ๔.๐ ได้แก่

๑. เปลี่ยนจากเกษตรแบบดั้งเดิม(Traditional Farming) สู่เกษตรสมัยใหม่(Smart Farming) เน้นบริหารจัดการและเทคโนโลยี โดยเกษตรกรต้องร่ำรวยขึ้น และเป็นเกษตรกรแบบเป็นผู้ประกอบการ (Entrepreneur)

๒. เปลี่ยนจาก Traditional SMEs หรือ SMEs ที่มีภาครัฐคอยช่วยเหลือ เพื่อผลักดันสู่การเป็น Smart Enterprises และ Startups ที่มีศักยภาพสูง

๓. เปลี่ยนจาก Traditional Services ที่มีมูลค่าต่ำสู่ High Value Services

๔. เปลี่ยนจากแรงงานทักษะต่ำ สู่แรงงานที่มีความรู้ความเชี่ยวชาญ และทักษะสูง

เป้าหมายที่ได้จากโมเดลนี้คือเปลี่ยนประเทศไทยที่จัดอยู่ในกลุ่มประเทศ “รายได้ปานกลาง
ขั้นสูง” ให้เป็นกลุ่ม “ประเทศที่มีรายได้สูง” ด้วยนวัตกรรมที่ช่วยยกระดับคุณภาพของเศรษฐกิจ จากทั่วโลก
ต่างๆ เน้นไปทางการนำเทคโนโลยีเข้ามาปรับใช้ โดยกลุ่มอุตสาหกรรมเป้าหมาย ได้แก่

๑.กลุ่มอาหาร เกษตร และเทคโนโลยีชีวภาพ(Food, Agriculture&Bio-Tech)

๒.กลุ่มสาธารณสุข สุขภาพ และเทคโนโลยีทางการแพทย์(Health, Wellness&Bio-Med)

๓.กลุ่มเครื่องมืออุปกรณ์อัจฉริยะ หุ่นยนต์ และระบบเครื่องกลที่ใช้อิเล็กทรอนิกส์ควบคุม
(Smart Devices, Robotics&Mechatronics)

๔.กลุ่มดิจิทัล เทคโนโลยีอินเทอร์เน็ตเชื่อมต่อและบังคับอุปกรณ์ต่างๆ ปัญญาประดิษฐ์และ
เทคโนโลยีสมองกลฝังตัว

๕.กลุ่มอุตสาหกรรมสร้างสรรค์ วัฒนธรรม และบริการที่มีมูลค่าสูง

เป้าหมายของการดำเนินงานตามยุทธศาสตร์ “ประเทศไทย ๔.๐” คือ การขับเคลื่อน ๕ กลุ่ม
เทคโนโลยีและอุตสาหกรรมเป้าหมายให้เกิดผลสัมฤทธิ์ภายในระยะเวลา ๓-๕ ปีข้างหน้า เป็นการเปลี่ยน
“ปัญหาและความท้าทาย” ให้เป็น “ศักยภาพและโอกาส” ในการสร้างความมั่นคง มั่งคั่ง และยั่งยืนให้กับ
ประเทศอย่างเป็นรูปธรรม “ประเทศไทย ๔.๐” จึงเป็นการเปลี่ยนผ่านทั้งระบบโดยทั้ง ๕ กลุ่มเทคโนโลยีหลัก
และอุตสาหกรรมเป้าหมายใน “ประเทศไทย ๔.๐” เป็นส่วนหนึ่งของ “๑๐ อุตสาหกรรมแห่งอนาคต” (๕
อุตสาหกรรมที่เป็น Extending S-Curve บวก ๕ อุตสาหกรรมที่เป็น New S-Curve) ที่รัฐบาลได้ประกาศไป
ก่อนหน้านี้แล้ว กล่าวคือ ใน “๑๐ อุตสาหกรรมแห่งอนาคต” จะมีบางกลุ่มอุตสาหกรรมและเทคโนโลยีที่ยังต้อง
พึ่งพิงการลงทุนจากต่างประเทศเป็นหลัก อาทิ อุตสาหกรรมการบิน (Aviation)
ส่วนใน ๕ กลุ่มเทคโนโลยีหลักและอุตสาหกรรมเป้าหมายใน “ประเทศไทย ๔.๐” จะเป็นส่วนที่ประเทศไทย
ต้องการพัฒนาด้วยตนเองเป็นหลัก แล้วค่อยต่อยอดด้วยเครือข่ายความร่วมมือจากต่างประเทศ ซึ่งสอดคล้องกับ
“บันได ๓ ขั้น” ของ หลักปรัชญาเศรษฐกิจพอเพียง ของ “การพึ่งพาตนเอง พึ่งพากันเอง และรวมกันเป็น
กลุ่มอย่างมีพลัง” นั่นเองกล่าวโดยสรุป กระบวนทัศน์ในการพัฒนาประเทศ ภายใต้ “ประเทศไทย ๔.๐” มี ๓
ประเด็นที่สำคัญ คือ

๑.เป็นจุดเริ่มต้นของยุทธศาสตร์ชาติ ๒๐ ปี ในการขับเคลื่อนไปสู่การเป็นประเทศที่มั่นคง
มั่งคั่ง และยั่งยืน อย่างเป็นรูปธรรม

๒.เป็น “Reform in Action” ที่มีการผลักดันการปฏิรูปโครงสร้างเศรษฐกิจ การปฏิรูปการ
วิจัยและการพัฒนา และการปฏิรูปการศึกษาไปพร้อมๆ กัน

๓.เป็นการผนึกกำลังของทุกภาคส่วนภายใต้แนวคิด “ประชารัฐ” โดยเป็นประชารัฐที่ผนึก
กำลังกับเครือข่ายพันธมิตรทางธุรกิจ การวิจัยพัฒนา และบุคลากรระดับโลก ภายใต้ปรัชญาเศรษฐกิจ
พอเพียงของการ “รู้จักเต็ม รู้จักพอ และรู้จักปัน”

๒.ยุทธศาสตร์ขององค์กรปกครองส่วนท้องถิ่น

๒.๑ วิสัยทัศน์

**“คุณภาพชีวิตที่ดี วัฒนธรรมประเพณีงดงาม ธรรมาภิบาลเพื่อประชาชน สู้ตำบลน่าอยู่”
พันธกิจ**

๑. พัฒนาและปรับปรุงระบบสาธารณสุขปึก โครงสร้างพื้นฐานให้ได้มาตรฐาน

๒. การพัฒนาคุณภาพชีวิตของประชาชน

๓. การส่งเสริมการอนุรักษ์ ฟื้นฟูศิลปวัฒนธรรม จารีตประเพณีและภูมิปัญญาท้องถิ่น

๔. พัฒนาการบริหารจัดการตามหลักธรรมาภิบาล

๕. การจัดระเบียบชุมชน/สังคม และการรักษาความสงบเรียบร้อยในท้องถิ่น
๖. การบริหารทรัพยากรธรรมชาติและสิ่งแวดล้อมที่ยั่งยืน
๗. ส่งเสริมและพัฒนาด้านการค้า การท่องเที่ยว สนับสนุนผลิตภัณฑ์ชุมชน โครงการตามแนวพระราชดำริ

๒.๒ ยุทธศาสตร์

- ยุทธศาสตร์ที่ ๑ ด้านโครงสร้างพื้นฐาน
- ยุทธศาสตร์ที่ ๒ ด้านงานส่งเสริมคุณภาพชีวิต
- ยุทธศาสตร์ที่ ๓ ด้านการจัดระเบียบชุมชน/สังคม และการรักษาความสงบเรียบร้อย
- ยุทธศาสตร์ที่ ๔ ด้านการวางแผน การส่งเสริมการลงทุนพานิชยกรรม และการท่องเที่ยว
- ยุทธศาสตร์ที่ ๕ ด้านการบริหารจัดการและการอนุรักษ์ทรัพยากรธรรมชาติและ

สิ่งแวดล้อม

- ยุทธศาสตร์ที่ ๖ ด้านศิลปะ วัฒนธรรม จารีตประเพณีและภูมิปัญญาท้องถิ่น
- ยุทธศาสตร์ที่ ๗ ด้านการบริหารจัดการตามหลักธรรมาภิบาล

๒.๓ เป้าประสงค์

๑. ประชาชนได้รับบริการด้านสาธารณสุขปลอดภัยและสาธารณสุขการอย่างทั่วถึงและเพียงพอ
๒. ประชาชนมีคุณภาพชีวิตที่ดี ชุมชนเข้มแข็งและยั่งยืน
๓. ประชาชนมีส่วนร่วมในระบบประชาธิปไตยการป้องกันบรรเทาสาธารณภัย การรักษาความสงบเรียบร้อย และมีความปลอดภัยในชีวิตและทรัพย์สิน
๔. ส่งเสริมการค้าการลงทุนเพื่อรองรับประชาคมอาเซียน สนับสนุนเศรษฐกิจชุมชนตามแนวพระราชดำริโดยยึดหลักเศรษฐกิจพอเพียง

๕. ประชาชนมีส่วนร่วมในการอนุรักษ์ทรัพยากรธรรมชาติและสิ่งแวดล้อม
๖. บำรุง รักษาศิลปะจารีตประเพณี ภูมิปัญญาท้องถิ่นและวัฒนธรรมอันดีงามของท้องถิ่น
๗. การบริหารงานเป็นไปอย่างถูกต้อง รวดเร็ว มีประสิทธิภาพ โปร่งใส ตรวจสอบได้

๒.๔ ตัวชี้วัด

ยุทธศาสตร์ที่ ๑ ด้านโครงสร้างพื้นฐาน

- ร้อยละของประชาชนได้รับความสะดวกในการสัญจร
- ร้อยละของระยะทางที่ดำเนินการ
- ร้อยละของครัวเรือนที่มีน้ำอุปโภคบริโภคเพียงพอ
- ร้อยละของหมู่บ้านที่มีไฟฟ้าสาธารณะครอบคลุมทุกหมู่บ้าน
- สถิติการเกิดอุบัติเหตุลดลง

ยุทธศาสตร์ที่ ๒ ด้านงานส่งเสริมคุณภาพชีวิต

- ร้อยละของประชาชนที่มีรายได้เพิ่มขึ้น
- ร้อยละของการส่งเสริมสวัสดิการชุมชน
- ร้อยละของนักเรียนมีสุขภาพร่างกายที่สมบูรณ์แข็งแรง
- ร้อยละของนักเรียนที่มีผลการเรียนดีขึ้น
- ร้อยละของประชาชนที่ได้รับบริการสาธารณสุขอย่างทั่วถึง
- อัตราการเจ็บป่วยลดลง

ยุทธศาสตร์ที่ ๓ ด้านการจัดระเบียบชุมชน/สังคม และการรักษาความสงบเรียบร้อย

- ร้อยละของประชาชนที่ได้เข้าร่วมกิจกรรม
- ร้อยละของผู้ประสพภัยที่ได้รับการช่วยเหลือ

ยุทธศาสตร์ที่ ๔ ด้านการวางแผน การส่งเสริมการลงทุนทุนพานิชยกรรม และการท่องเที่ยว

- ร้อยละของกิจกรรมที่ดำเนินการ
- ร้อยละของเกษตรกรที่ได้รับการพัฒนาและส่งเสริมด้านการเกษตรมีรายได้เพิ่มขึ้น

ยุทธศาสตร์ที่ ๕ ด้านการบริหารจัดการและการอนุรักษ์ทรัพยากรธรรมชาติและสิ่งแวดล้อม

- ร้อยละของหมู่บ้านที่ได้รับการพัฒนาและปรับปรุงภูมิทัศน์
- ร้อยละของทรัพยากรธรรมชาติและสิ่งแวดล้อมมีความอุดมสมบูรณ์เพิ่มขึ้น
- ร้อยละของหมู่บ้านมีความสะอาด เป็นระเบียบเรียบร้อย
- ปริมาณการใช้ไฟฟ้าลดลง

ยุทธศาสตร์ที่ ๖ ด้านศิลปะ วัฒนธรรม จารีตประเพณีและภูมิปัญญาท้องถิ่น

- จำนวนโครงการ/กิจกรรมเพื่อส่งเสริมด้านศาสนาและวัฒนธรรม
- ประชาชนเข้ามามีส่วนร่วมในการสืบสานภูมิปัญญาท้องถิ่น
- ร้อยละของโบราณสถานที่ได้รับการพัฒนา
- ร้อยละของผู้เข้าร่วมโครงการมีความรู้ความเข้าใจในหลักธรรมคำสอนของศาสนา

ยุทธศาสตร์ที่ ๗ ด้านการบริหารจัดการตามหลักธรรมาภิบาล

- ร้อยละของบุคลากรที่เข้าร่วมโครงการพัฒนาตนเอง
- จำนวนช่องทางการประชาสัมพันธ์งาน/กิจกรรมของ อบต.เพิ่มขึ้น
- อบต.มีเครื่องมือเครื่องใช้ในการบริการประชาชนอย่างทั่วถึง
- ร้อยละของประชาชนที่พึงพอใจในการดำเนินงานของ อบต.

๒.๕ ค่าเป้าหมาย

- ๑.การได้รับบริการด้านโครงสร้างพื้นฐานให้มีความสะดวกรวดเร็วและมาตรฐาน
- ๒.ประชาชนมีศักยภาพและมีรายได้เพียงพอสามารถ พึ่งตนเองได้
- ๓.ประชาชนมีความรู้และบำรุงศาสนาอันดีงาม
- ๔.มลภาวะและสิ่งแวดล้อมไม่เป็นพิษทำให้ประชาชนอยู่อย่างสงบสุข
- ๕.ประชาชนมีทักษะความรู้ด้านสุขภาพอนามัย ด้านสวัสดิการและสังคม ด้านกีฬา ให้มีคุณภาพ และพึ่งพาตนเองได้
- ๖.ประชาชนทุกภาคส่วนมีส่วนร่วมในการพัฒนาและตรวจสอบการทำงานของภาครัฐให้เป็นไปตามหลักการบริหารจัดการบ้านเมืองที่ดี

๒.๖ กลยุทธ์

ยุทธศาสตร์ที่ ๑ ด้านโครงสร้างพื้นฐาน

กลยุทธ์

๑. บุกเบิก สร้าง ปรับปรุง บำรุงรักษาทางคมนาคม สะพาน เขื่อน ระบบระบายน้ำ

๒. สร้างและปรับปรุงแหล่งน้ำอุปโภค บริโภค
๓. จัดทำผังเมืองรวมจังหวัด ผังเมืองและผังตำบล
๔. พัฒนาและปรับปรุงระบบจราจร
๕. จัดให้มีไฟฟ้าและระบบโทรคมนาคมอย่างทั่วถึง

ยุทธศาสตร์ที่ ๒ ด้านงานส่งเสริมคุณภาพชีวิต

กลยุทธ์

๑. ส่งเสริมและสนับสนุนการสร้างงานสร้างอาชีพแบบยั่งยืนให้กับประชาชนในท้องถิ่น
๒. ส่งเสริมงานด้านสังคมสงเคราะห์และสวัสดิการชุมชนแก่ผู้ด้อยโอกาสทางสังคม
๓. ส่งเสริมการศึกษาทั้งใน นอกระบบและตามอัธยาศัย โดยสนับสนุนให้ประชาชนมีส่วนร่วมในการศึกษา
๔. ส่งเสริมศักยภาพศูนย์ปฏิบัติการต่อสู้เพื่อเอาชนะยาเสพติด
๕. ส่งเสริมด้านการออกกำลังกาย การกีฬา และนันทนาการ
๖. ส่งเสริมการป้องกัน รักษา ควบคุมโรค ตลอดจนการพัฒนาด้านการสาธารณสุข
๗. ส่งเสริมสนับสนุนการพัฒนาคุณภาพชีวิตของประชาชน

ยุทธศาสตร์ที่ ๓ ด้านการจัดระเบียบชุมชน/สังคม และการรักษาความสงบเรียบร้อย

กลยุทธ์

๑. ส่งเสริมให้ความรู้ ความเข้าใจ แก่ประชาชน เกี่ยวกับการเมืองการปกครองระบบประชาธิปไตย
๒. พัฒนาศักยภาพของท้องถิ่นในการป้องกันและบรรเทาสาธารณภัยตลอดจนการรักษาความสงบเรียบร้อยในท้องถิ่น
๓. เสริมสร้างความเข้มแข็งของชุมชนให้มีส่วนร่วมในการรักษาความสงบเรียบร้อยในท้องถิ่น
๔. ส่งเสริมให้ผู้นำศาสนาเข้ามามีบทบาทเพื่อเพิ่มศักยภาพในการแก้ปัญหาความมั่นคง

ยุทธศาสตร์ที่ ๔ ด้านการวางแผน การส่งเสริมการลงทุนพาณิชย์กรรมและการท่องเที่ยว

กลยุทธ์

๑. ส่งเสริมการตลาด การค้า การลงทุนในท้องถิ่น และเมืองชายแดนเพื่อรองรับประชาคมอาเซียน
๒. ส่งเสริมระบบเศรษฐกิจชุมชนและผลิตภัณฑ์ในท้องถิ่น
๓. ส่งเสริมให้ประชาชนยึดหลักเศรษฐกิจพอเพียง
๔. พัฒนาส่งเสริมการท่องเที่ยวและแหล่งท่องเที่ยวเชิงอนุรักษ์ เพื่อรองรับประชาคมอาเซียน
๕. ส่งเสริมโครงการตามแนวพระราชดำริ

ยุทธศาสตร์ที่ ๕ ด้านการบริหารจัดการและการอนุรักษ์ทรัพยากรธรรมชาติและสิ่งแวดล้อม

กลยุทธ์

๑. อนุรักษ์และฟื้นฟูทรัพยากรธรรมชาติและสิ่งแวดล้อม
๒. ส่งเสริม สนับสนุนให้ประชาชนในชุมชนมีจิตสำนึกในการร่วมกันอนุรักษ์ทรัพยากรธรรมชาติและสิ่งแวดล้อม
๓. ปรับปรุงภูมิทัศน์ในชุมชนและเมือง
๔. จัดทำระบบกำจัดขยะและสิ่งปฏิกูลตลอดจนระบบกำจัดน้ำเสีย

๕. ส่งเสริมและสนับสนุนการใช้พลังงานทดแทน

ยุทธศาสตร์ที่ ๖ ด้านศิลปะ วัฒนธรรม จารีตประเพณีและภูมิปัญญาท้องถิ่น

กลยุทธ์

๑. ส่งเสริมการอนุรักษ์ ฟื้นฟู สืบทอดจารีตประเพณี ศิลปวัฒนธรรม
๒. ส่งเสริมและสนับสนุนภูมิปัญญาท้องถิ่น และปราชญ์บุคคล
๓. เสริมสร้างและทำนุบำรุงศาสนา ตลอดจนศิลปวัฒนธรรมท้องถิ่น
๔. ส่งเสริมและสนับสนุนการอนุรักษ์โบราณวัตถุและโบราณสถานในท้องถิ่น

ยุทธศาสตร์ที่ ๗ ด้านการบริหารจัดการตามหลักธรรมาภิบาล

กลยุทธ์

๑. พัฒนาความรู้ความสามารถและคุณธรรมจริยธรรมแก่บุคลากรในองค์กร
๒. พัฒนา ปรับปรุงจัดหาเครื่องมือ เครื่องใช้ ตลอดจนสถานที่ในการปฏิบัติงาน
๓. พัฒนาปรับปรุงระบบบริหารจัดการองค์กรตามหลักธรรมาภิบาล
๔. ปรับปรุงและสร้างระบบการให้บริการที่ทันสมัย รวดเร็ว และมีประสิทธิภาพ
๕. ส่งเสริมและสร้างทัศนคติที่ดีต่อการปฏิบัติงานเพื่อการบริการประชาชน
๖. พัฒนาส่งเสริมระบบการประชาสัมพันธ์และเผยแพร่การดำเนินงานขององค์กร เพื่อรองรับประชาคมอาเซียน

๒.๗ จุดยืนทางยุทธศาสตร์(Positioning)

องค์การบริหารส่วนตำบลพร่อน ให้ความสำคัญต่อการดำเนินการแก้ไขปัญหาความเดือดร้อนและการพัฒนาคุณภาพชีวิตของประชาชนในพื้นที่ด้านต่างๆ โดยเฉพาะการพัฒนาด้านการจัดบริการสาธารณะ หรือโครงสร้างพื้นฐาน ซึ่งถือเป็นภารกิจหลักขององค์การบริหารส่วนตำบล ตลอดจนการพัฒนาด้านการศึกษา อันเป็นรากฐานสำคัญในการพัฒนาคน ควบคู่กับการพัฒนาด้านสังคม เศรษฐกิจ สภาพแวดล้อมต่างๆ โดยยึดหลักการมีส่วนร่วม ความสอดคล้องกับนโยบายรัฐบาล และแผนพัฒนาระดับต่างๆ รวมถึงการพิจารณาวิเคราะห์สภาพปัญหา ความต้องการของประชาชนและความพึงพอใจของประชาชน ที่มีต่อการพัฒนา องค์การบริหารส่วนตำบลพร่อน จึงกำหนดจุดยืนทางยุทธศาสตร์การพัฒนาไว้ ๗ ประเด็นยุทธศาสตร์ ดังนี้

ยุทธศาสตร์ที่ ๑ ด้านโครงสร้างพื้นฐาน

ยุทธศาสตร์ที่ ๒ ด้านงานส่งเสริมคุณภาพชีวิต

ยุทธศาสตร์ที่ ๓ ด้านการจัดระเบียบชุมชน/สังคม และการรักษาความสงบเรียบร้อย

ยุทธศาสตร์ที่ ๔ ด้านการวางแผน การส่งเสริมการลงทุนพานิชยกรรม และการท่องเที่ยว

ยุทธศาสตร์ที่ ๕ ด้านการบริหารจัดการและการอนุรักษ์ทรัพยากรธรรมชาติและสิ่งแวดล้อม

ยุทธศาสตร์ที่ ๖ ด้านศิลปะ วัฒนธรรม จารีตประเพณีและภูมิปัญญาท้องถิ่น

ยุทธศาสตร์ที่ ๗ ด้านการบริหารจัดการตามหลักธรรมาภิบาล

๒.๘ ความเชื่อมโยงของยุทธศาสตร์ในภาพรวม

ในภาพรวมแล้วยุทธศาสตร์การพัฒนาขององค์การบริหารส่วนตำบลพร่อน มุ่งพัฒนา ๗ ด้านได้แก่ ยุทธศาสตร์ด้านโครงสร้างพื้นฐาน ยุทธศาสตร์ด้านงานส่งเสริมคุณภาพชีวิต ยุทธศาสตร์ ด้านการจัดระเบียบชุมชน/สังคม และการรักษาความสงบเรียบร้อย ยุทธศาสตร์ด้านการวางแผน การส่งเสริมการลงทุนพานิชยกรรม และการท่องเที่ยว ยุทธศาสตร์ด้านการบริหารจัดการและการอนุรักษ์ทรัพยากรธรรมชาติและสิ่งแวดล้อม ยุทธศาสตร์ด้านศิลปะ วัฒนธรรม จารีตประเพณีและภูมิปัญญาท้องถิ่น ยุทธศาสตร์ด้านการบริหารจัดการตามหลักธรรมาภิบาล

๓.การวิเคราะห์เพื่อพัฒนาท้องถิ่น

๓.๑ การวิเคราะห์ศักยภาพเพื่อประเมินสถานภาพการพัฒนาท้องถิ่น เป็นการประเมินโดยวิเคราะห์ถึงจุดแข็ง จุดอ่อน อันเป็นสภาวะแวดล้อมภายในของท้องถิ่น และโอกาส อุปสรรคหรือข้อจำกัด อันเป็นสภาวะแวดล้อมภายนอกซึ่งเป็นการประเมินว่า ปัจจุบันท้องถิ่นมีสถานภาพการพัฒนาอยู่จุดไหน สำหรับใช้ประโยชน์ในการกำหนดการดำเนินงานในอนาคตต่อไป ทั้งนี้โดยใช้เทคนิค SWOT Analysis เป็นเครื่องมือ ดังนี้

ปัจจัยภายใน

๑.จุดแข็ง(Strengths)

- ๑.ตำบลพร่อนมีสินค้า OTOPที่มีชื่อเสียง เช่น ผ้าทอข้าวหอมมี
- ๒.มีแหล่งท่องเที่ยวทางธรรมชาติ เช่น เกาะยาว และโบราณสถานโคกอิฐ
- ๓.องค์การบริหารส่วนตำบลพร่อนมีเจ้าหน้าที่ส่วนใหญ่เป็นคนที่รู้สภาวะแวดล้อมในท้องถิ่นเป็นอย่างดี
- ๔.อปท.มีความคล่องตัวในการบริหารงบประมาณ
- ๕.มีโครงการพระราชดำรินำมาซึ่งการพัฒนาด้านเศรษฐกิจ
- ๖.มีระบบเส้นทางคมนาคมที่สามารถเชื่อมโยงการสัญจรไปมาได้โดยสะดวก
- ๗.มีความเป็นสังคมชนบท ที่มีความเกื้อกูล พึ่งพาอาศัยซึ่งกันและกัน
- ๘.มีโรงพยาบาลส่งเสริมสุขภาพชุมชนที่รับผิดชอบครอบคลุมทั้งตำบล
- ๙.มีขนบธรรมเนียมประเพณีที่เป็นวัฒนธรรมหรือเป็นอัตลักษณ์ของท้องถิ่น เช่น ภาษาเง๊ะเห เป็นต้น

๒.จุดอ่อน(Weak-W)

- ๑.ปัญหาเสียดินในชุมชนมีการแพร่ระบาดและมีแนวโน้มทวีความรุนแรงมากขึ้น
- ๒.ผลผลิตทางการเกษตรมีราคาตกต่ำ ซึ่งประชาชนส่วนใหญ่มีอาชีพเกษตร
- ๓.ไม่มีตลาดกลางรองรับผลผลิตทางการเกษตร
- ๔.มีโรคระบาดตามฤดูกาล
- ๕.ประชาชนบางส่วนยังขาดการมีส่วนร่วมและไม่เข้าใจบทบาทหน้าที่ขององค์กรปกครองส่วนท้องถิ่น
- ๖.สมาชิกและพนักงานบางส่วนยังขาดความเข้าใจในระเบียบกฎหมายและอำนาจหน้าที่ขององค์การบริหารส่วนตำบล
- ๗.พื้นที่บางส่วนมีปัญหาดินเปรี้ยว และน้ำเป็นสนิม
- ๘.งบประมาณมีจำนวนจำกัด ไม่สามารถตอบสนองให้กับประชาชนได้อย่างทั่วถึง

๓.โอกาส(Opportunity-O)

- ๑.รัฐให้ความสนใจด้านการพัฒนา ๓ จังหวัดชายแดนภาคใต้เป็นพิเศษ
- ๒.พรบ.กำหนดแผนและขั้นตอนการกระจายอำนาจให้แก่ อปท.พ.ศ.๒๕๔๒ กำหนดให้ อปท.มีอำนาจหน้าที่ในการจัดระบบบริการสาธารณะเพื่อประโยชน์ของประชาชนในท้องถิ่น โดยมีหน่วยงานราชการส่วนกลาง ส่วนภูมิภาค ส่งเสริมและสนับสนุนให้แก่ อปท.

๔.อุปสรรค(Threat-T)

- ๑.ปัญหาการบริโภควัตถุดิบ/ค่านิยมในสังคมปัจจุบัน
- ๒.ค่าครองชีพสูงขึ้น ทำให้ประชาชนมีรายได้น้อยกว่ารายจ่าย
- ๓.ปัญหาโลกร้อน ส่งผลกระทบต่อการค้าทางซีพีและการประกอบอาชีพด้านการเกษตรที่ต้องพึ่งพาธรรมชาติ
- ๔.ระเบียบกฎหมายที่เกี่ยวข้อง ค่อนข้างมาก ทำให้การดำเนินงานไม่คล่องตัว เกิดความล่าช้าในการทำงาน ประชาชนจึงเกิดความเบื่อหน่าย
- ๕.ปัญหาความไม่สงบในพื้นที่ ส่งผลกระทบในหลายด้าน เช่น ด้านเศรษฐกิจ ความไม่ปลอดภัยในชีวิตและทรัพย์สิน

๓.๒ การประเมินสถานการณ์สภาพแวดล้อมภายนอกที่เกี่ยวข้อง

สภาพปัญหา	พื้นที่เป้าหมาย/กลุ่มเป้าหมาย	การคาดการณ์แนวโน้มในอนาคต
๑.ปัญหาด้านโครงสร้างพื้นฐาน ๑.๑ การคมนาคมไม่สะดวก -ถนนในหมู่บ้านชำรุดเสียหาย -ถนนบางเส้นทางยังเป็นถนนลูกรัง	เขตพื้นที่ตำบลพร่อน	-อบต.จัดสรรงบประมาณในการก่อสร้างและปรับปรุงซ่อมแซมถนนใน อบต. อย่างต่อเนื่อง -อบต. ประสานขอสนับสนุนงบประมาณจากหน่วยงานนอก
๑.๒ ปัญหาการระบายน้ำไม่ดี น้ำท่วมขัง -ท่อระบายน้ำอุดตัน -บางพื้นที่ไม่มีท่อระบายน้ำ	เขตพื้นที่ตำบลพร่อน	-อบต.จัดสรรงบประมาณในการขุดลอกคูคลอง -ก่อสร้างท่อ/วางท่อ/ประตูเปิด-ปิด ระบายน้ำ
๑.๓ ปัญหาไฟฟ้าและแสงสว่างไม่ทั่วถึง -บางพื้นที่ยังขยายเขตไม่ทั่วถึง และบางพื้นที่เกิดการชำรุด	เขตพื้นที่ตำบลพร่อน	-อบต.จัดสรรงบประมาณในการขยายเขตไฟฟ้า ซ่อมแซม และติดตั้งระบบไฟฟ้าส่องสว่างสาธารณะให้ทั่วถึง
๑.๔ ปัญหาการขาดแคลนน้ำในช่วงฤดูแล้ง -น้ำประปาเข้าไม่ถึง	เขตพื้นที่ตำบลพร่อน	-ขยายเขตประปาให้ทั่วถึงและครอบคลุมทุกพื้นที่
๒.ปัญหาด้านเศรษฐกิจ ๒.๑ ปัญหาผลผลิตทางการเกษตรตกต่ำ -ผลผลิตทางการเกษตรล้นตลาด	เขตพื้นที่ตำบลพร่อน	-ส่งเสริมผลิตภัณฑ์แปรรูปจากสินค้าเกษตร

สภาพปัญหา	พื้นที่เป้าหมาย/กลุ่มเป้าหมาย	การคาดการณ์แนวโน้มในอนาคต
<p>๒.๒ ปัญหาต้นทุนการผลิตทางการเกษตรสูง -เกษตรกรนิยมใช้ปุ๋ยเคมีซึ่งมีราคาแพง -ขาดความรู้ในการทำปุ๋ยอินทรีย์</p> <p>๓. ปัญหาด้านสังคม ๓.๑ ปัญหาความปลอดภัยในชีวิตและทรัพย์สิน การป้องกันและบรรเทาสาธารณภัย -ขาดความรู้ในการป้องกันบรรเทาสาธารณภัย -มีการขโมยสิ่งของเครื่องใช้ในการประกอบอาชีพ</p> <p>๔. ปัญหาด้านสาธารณสุข ๔.๑ ปัญหาสุขภาพ อนามัย -ประชาชนขาดความรู้ความเข้าใจในการป้องกันและควบคุมโรค -ปัญหาการส่งเสริมสุขภาพอนามัย -ขาดสถานที่ออกกำลังกาย</p> <p>๕. ปัญหาด้านทรัพยากรธรรมชาติและสิ่งแวดล้อม ๕.๑ ปัญหาการกัดเซาะชายฝั่ง -พื้นที่ ราบลุ่มชายฝั่งทะเลเกิดการกัดเซาะชายฝั่ง</p> <p>๖. ปัญหาด้านการศึกษา ศาสนา และวัฒนธรรม ๖.๑ ปัญหาการไม่ให้ความสำคัญในการอนุรักษ์ศิลปวัฒนธรรม ประเพณีท้องถิ่นและส่งเสริมภูมิปัญญา -ประชาชนขาดการให้ความสำคัญในการอนุรักษ์</p>	<p>เขตพื้นที่ตำบลพร่อน</p> <p>เขตพื้นที่ตำบลพร่อน</p> <p>เขตพื้นที่ตำบลพร่อน</p> <p>เขตพื้นที่ตำบลพร่อน</p> <p>เขตพื้นที่ตำบลพร่อน</p> <p>เด็ก เยาวชนและประชาชนในพื้นที่</p>	<p>-ส่งเสริมการทำปุ๋ยอินทรีย์ -รณรงค์ลดใช้สารเคมี</p> <p>-ติดตั้งกล่องวงจรปิด -ฝึกซ้อมแผนป้องกันบรรเทาสาธารณภัย</p> <p>-ก่อสร้างสวนสุขภาพ -จัดอบรมให้ความรู้ในการดูแลสุขภาพอนามัย</p> <p>-ปลูกป่าชายเลน</p> <p>-จัดส่งเสริมให้มีกิจกรรมในวันสำคัญ -จัดส่งเสริมภูมิปัญญาท้องถิ่น</p>

สภาพปัญหา	พื้นที่เป้าหมาย/กลุ่มเป้าหมาย	การคาดการณ์แนวโน้มในอนาคต
<p>ศิลปวัฒนธรรมประเพณีท้องถิ่น</p> <ul style="list-style-type: none">-การส่งเสริมภูมิปัญญาท้องถิ่นไม่ต่อเนื่องทำให้ค่อยสูญหายไป <p>๗. ปัญหาด้านการเมืองการบริหาร</p> <p>๗.๑ ปัญหาการมีส่วนร่วมของประชาชน</p> <ul style="list-style-type: none">-ประชาชนไม่ให้ความสำคัญของการมีส่วนร่วม <p>๗.๒ ปัญหาการรับรู้ข้อมูลข่าวสารของประชาชนไม่ทั่วถึง</p> <ul style="list-style-type: none">-หอกระจายข่าว/เสียงตามสายชำรุด	<p>เขตพื้นที่ตำบลพร่อน</p> <p>เขตพื้นที่ตำบลพร่อน</p>	<ul style="list-style-type: none">-ประชาสัมพันธ์ให้ทั่วถึง-สร้างความเข้าใจให้กับประชาชนถึงผลดีของการมีส่วนร่วม <ul style="list-style-type: none">-ซ่อมแซมปรับปรุงให้ใช้งานได้ดี

๓.๓ ความเชื่อมโยงยุทธศาสตร์จังหวัดกับยุทธศาสตร์การพัฒนาขององค์กรปกครองส่วนท้องถิ่น
โครงการความเชื่อมโยงแผนยุทธศาสตร์การพัฒนาองค์กรบริหารส่วนตำบลพร่อน พ.ศ.๒๕๖๑-๒๕๖๔

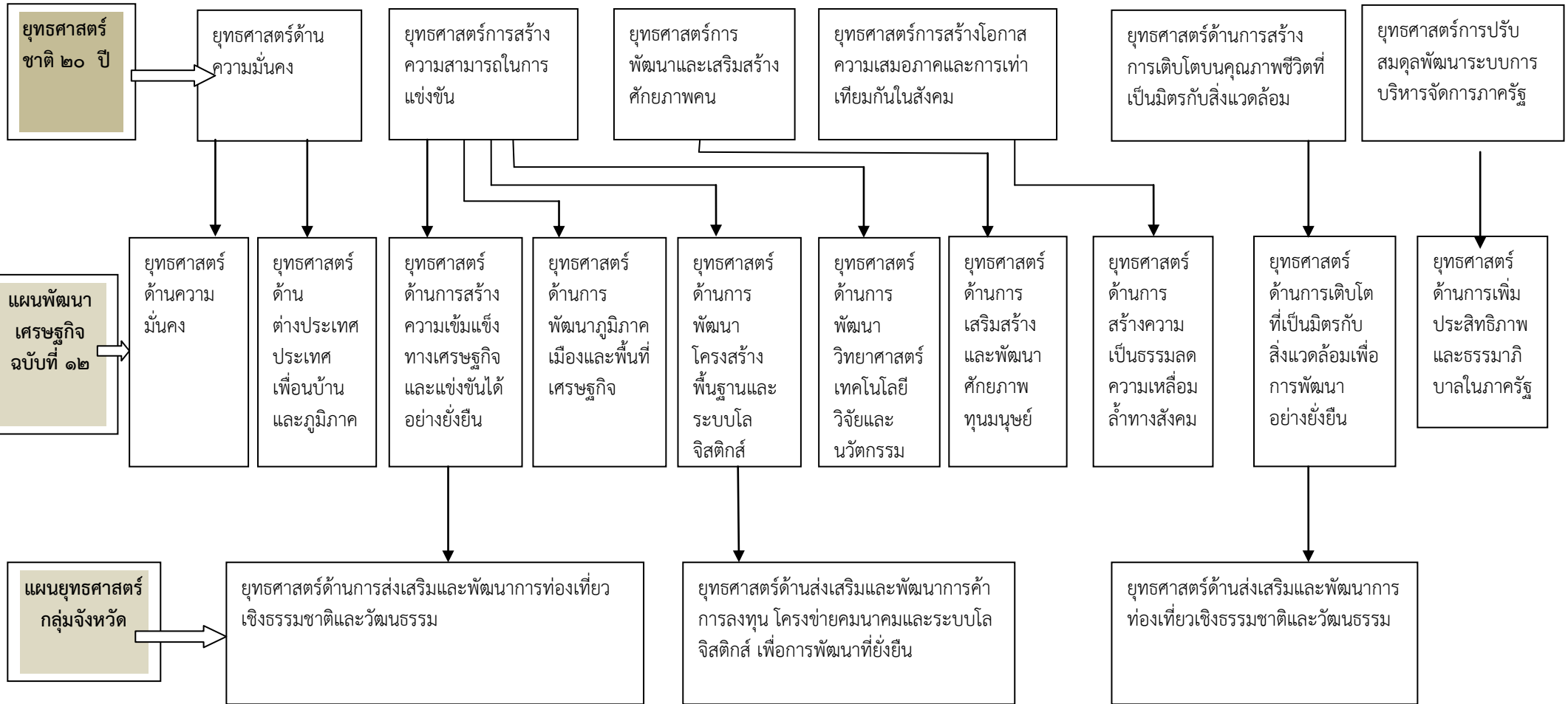

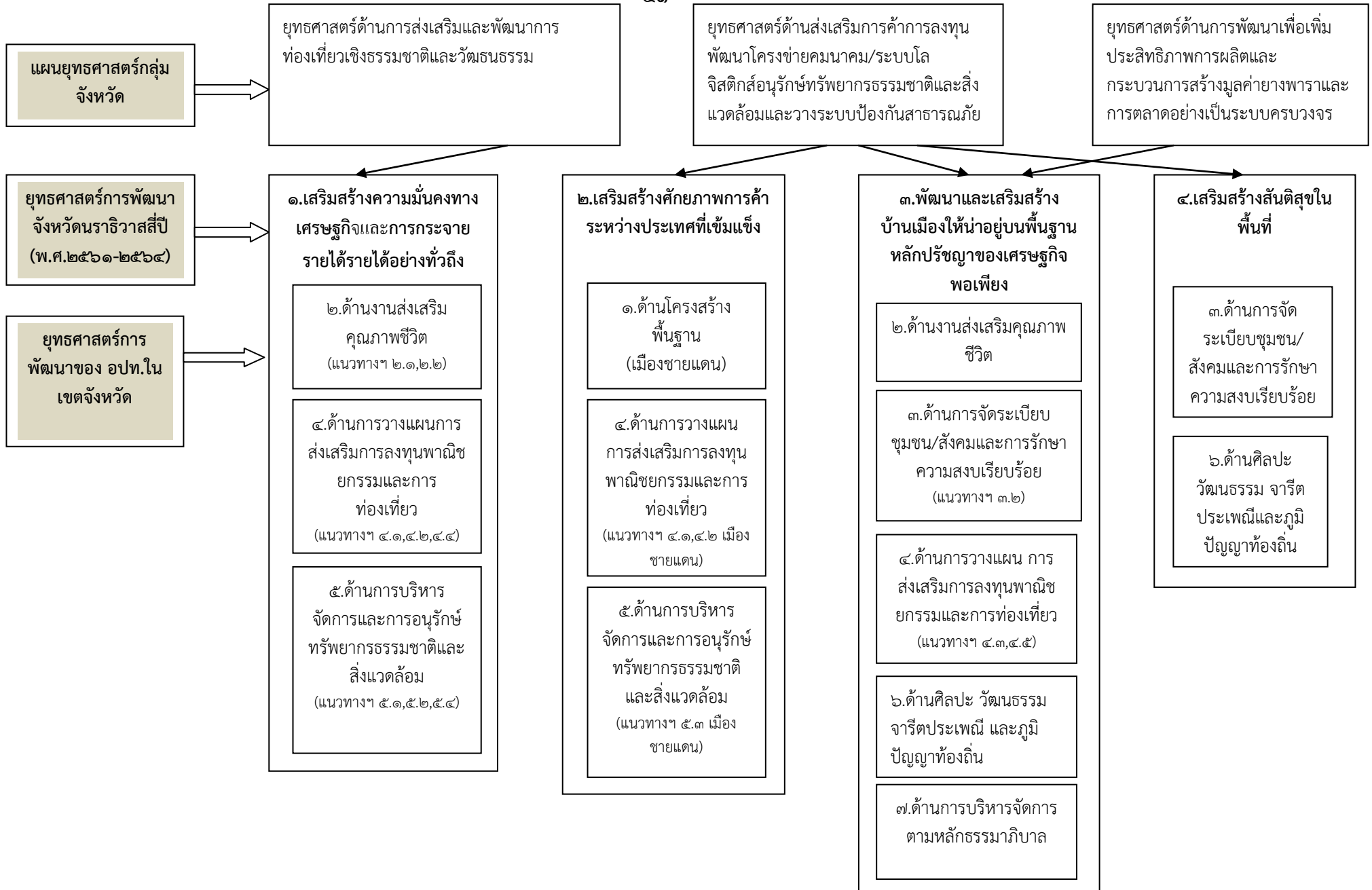

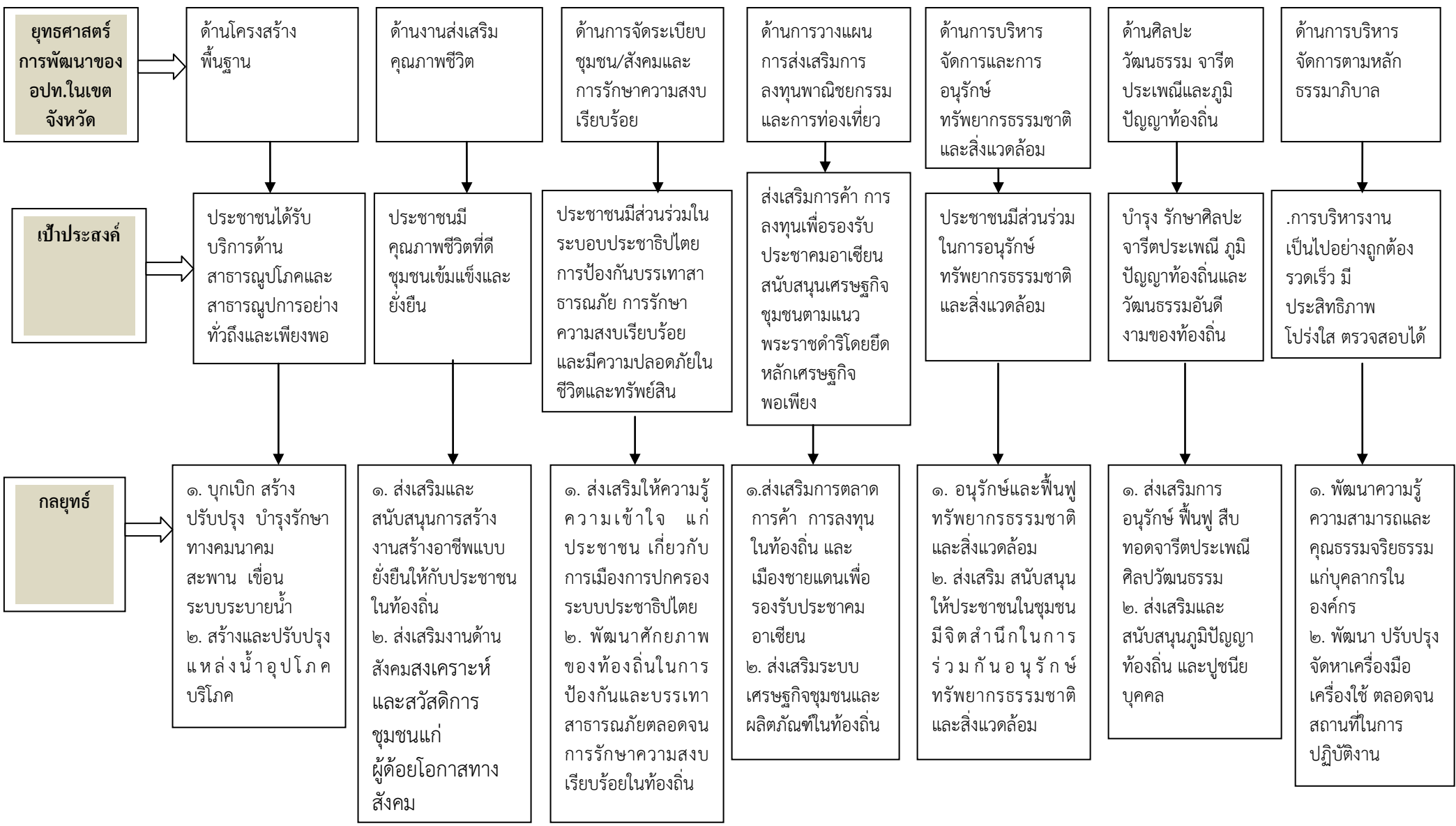

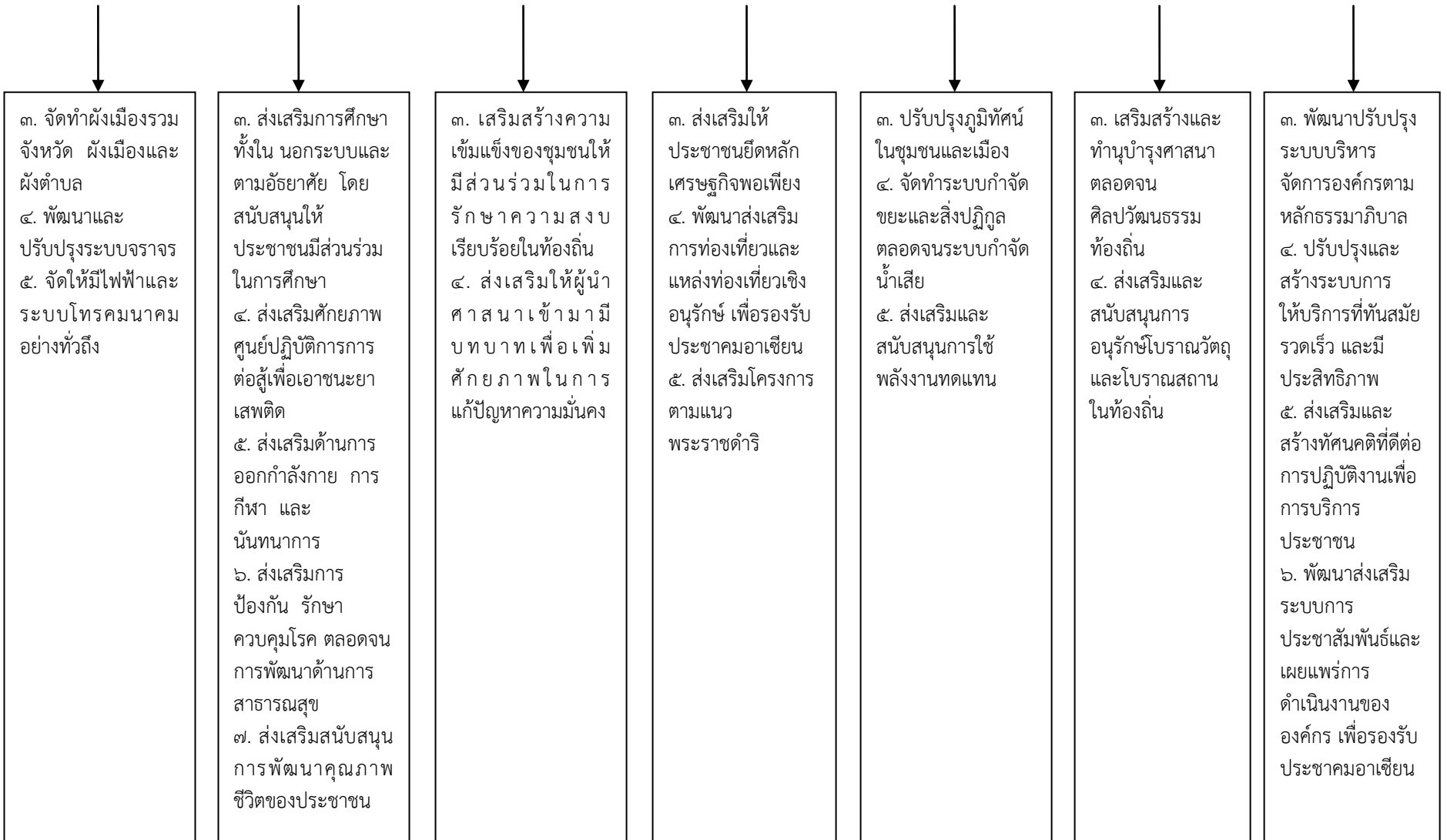

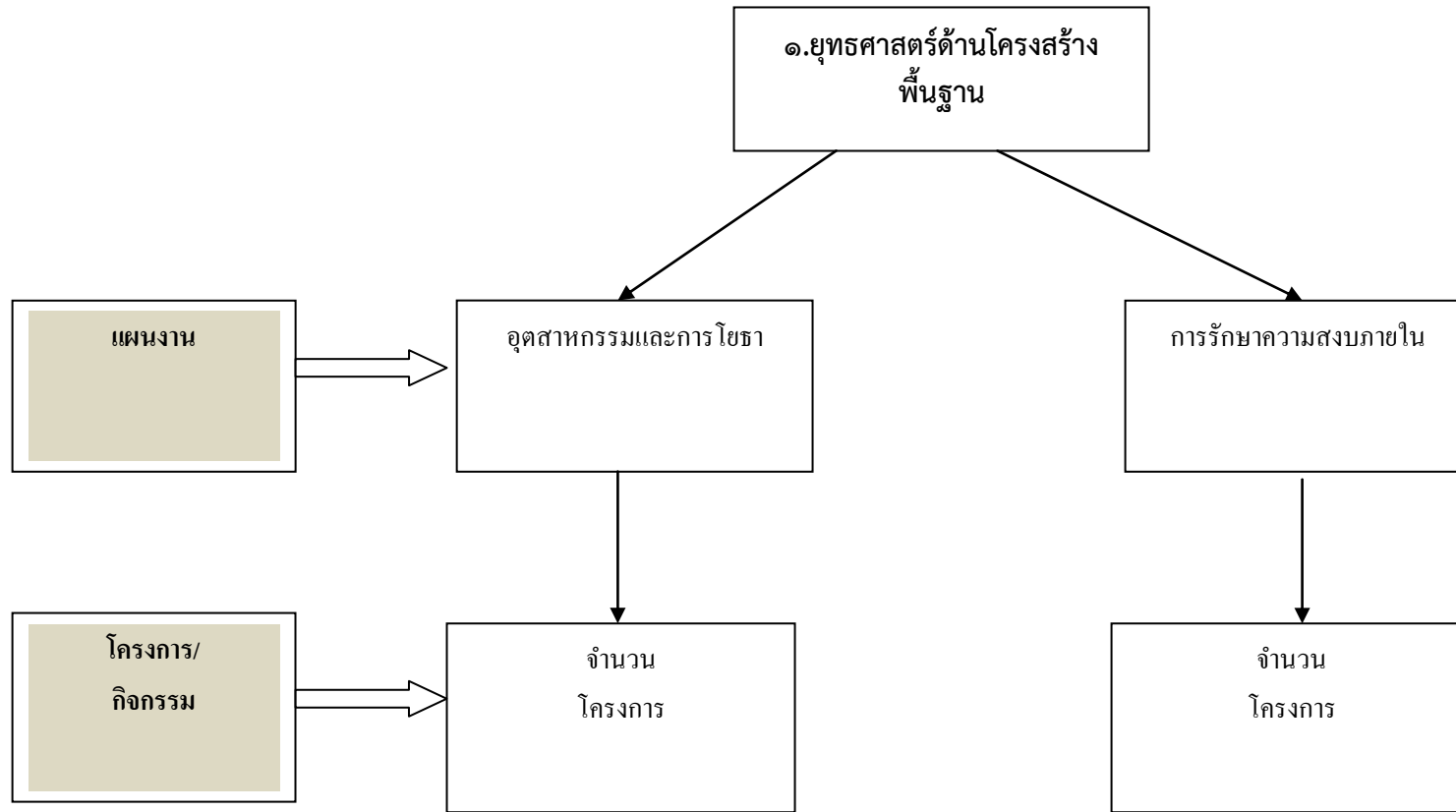

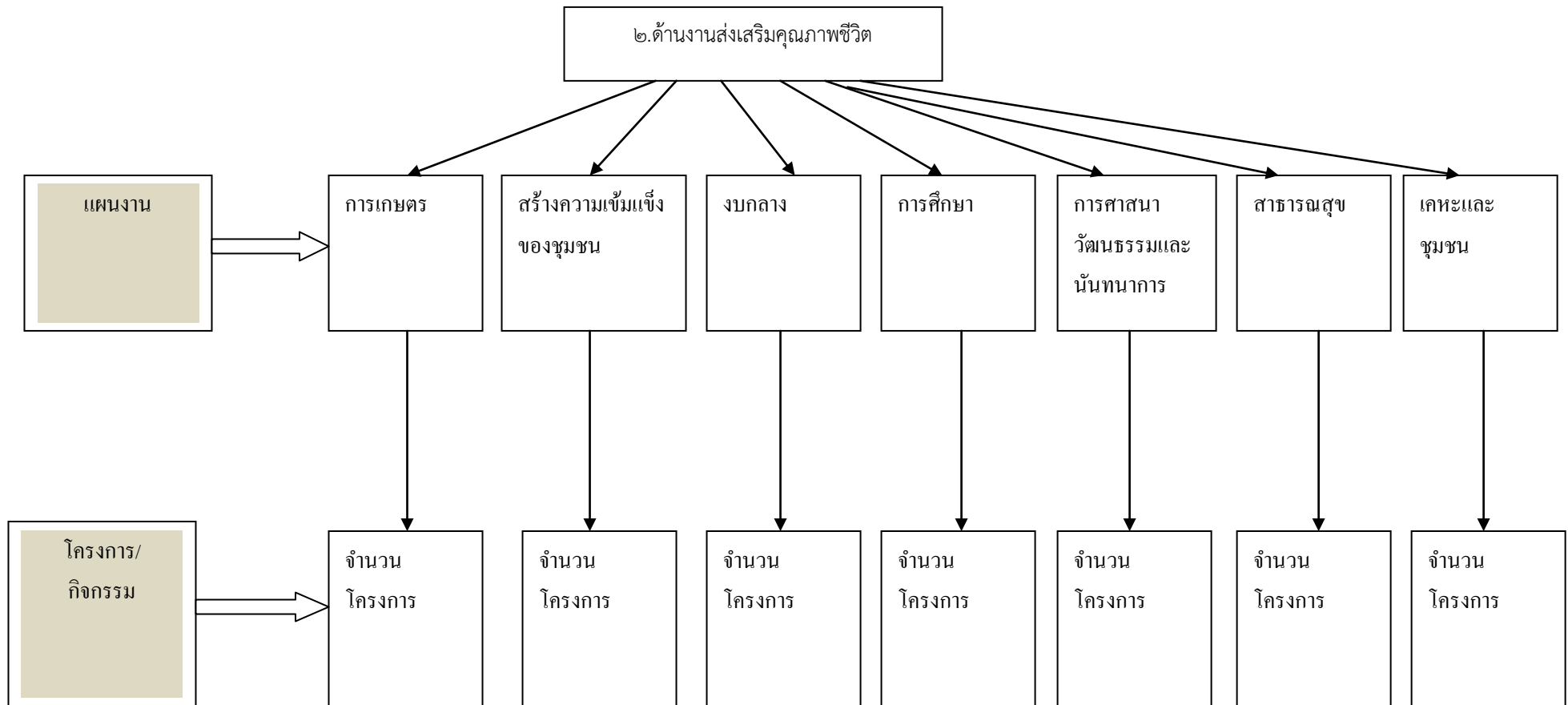

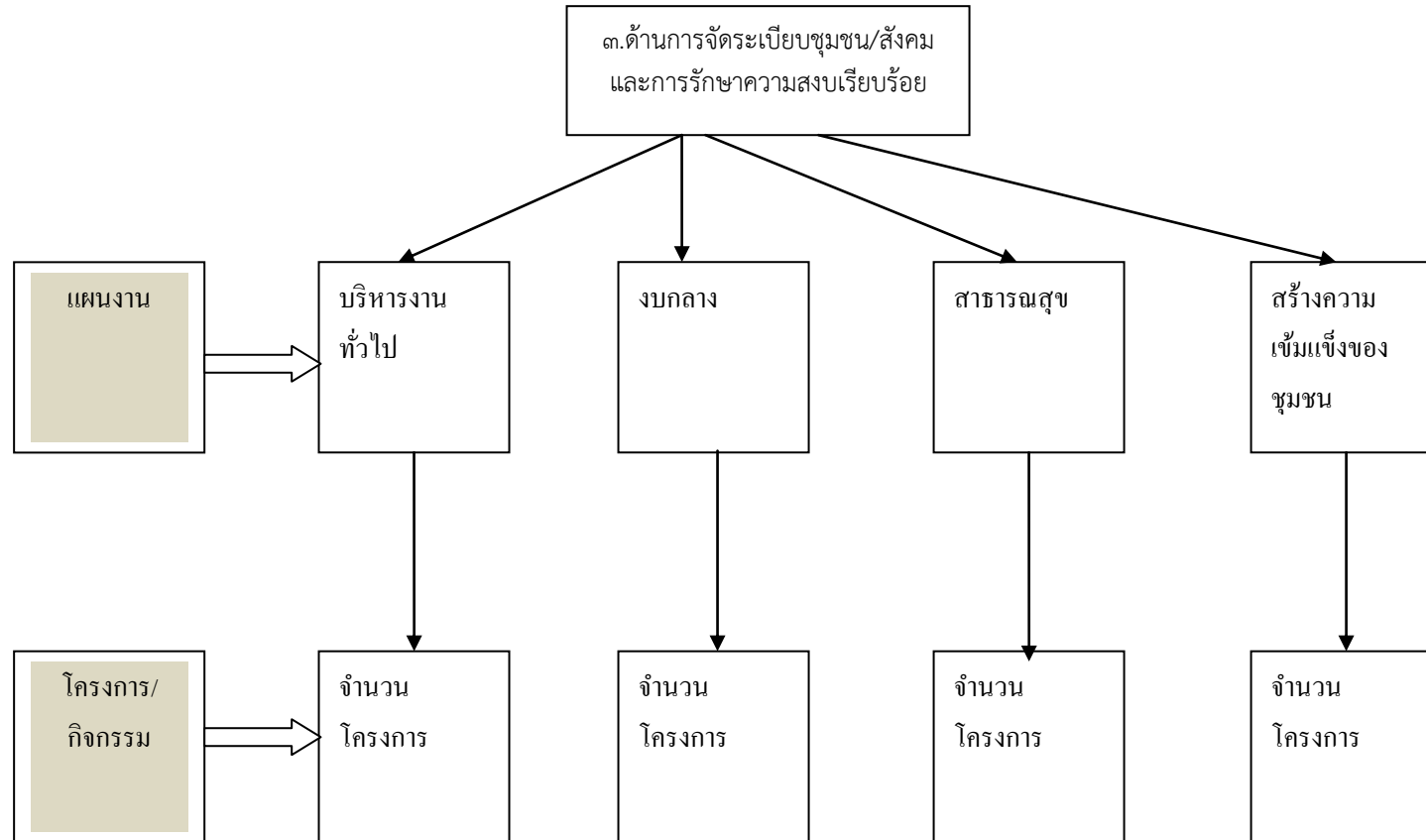

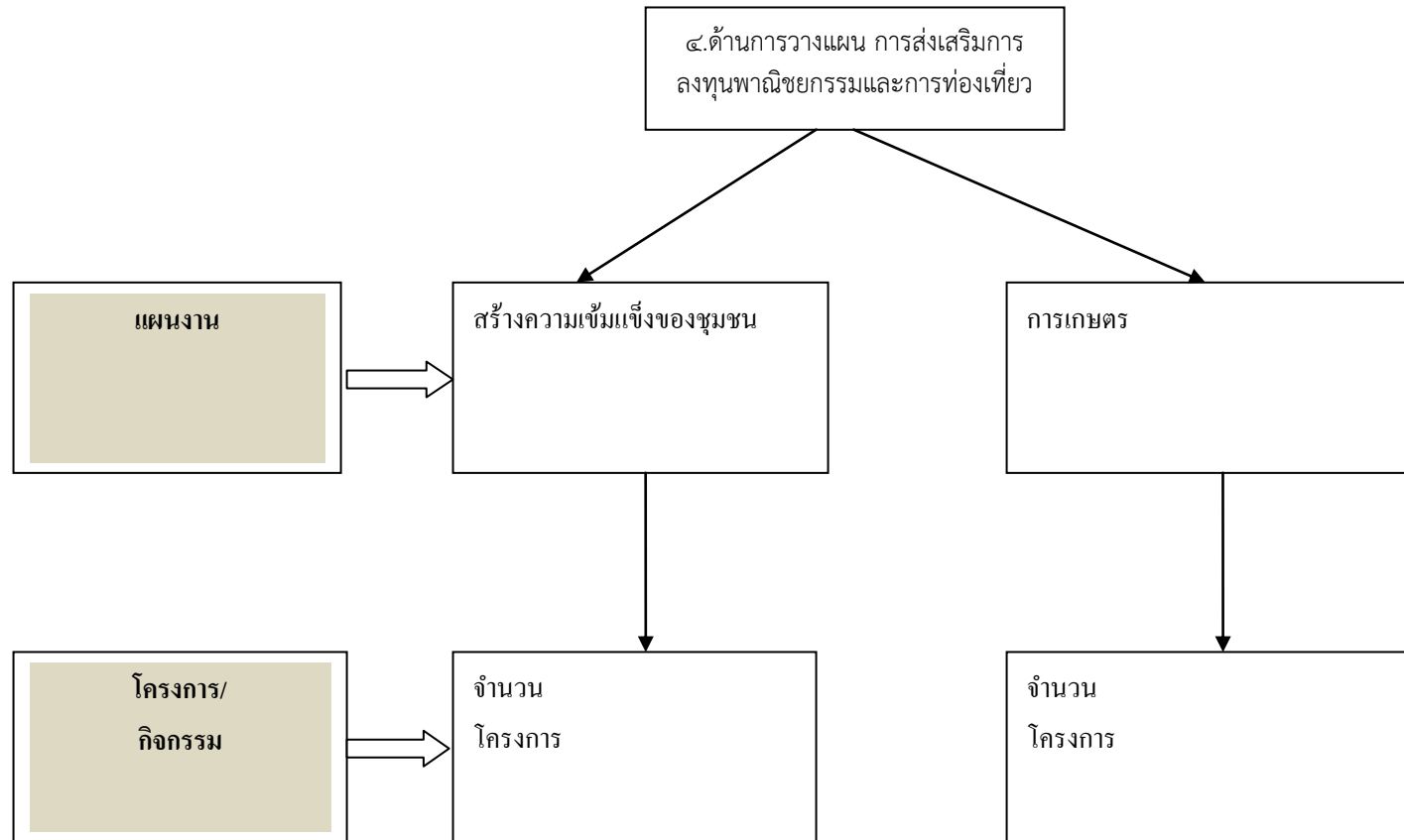

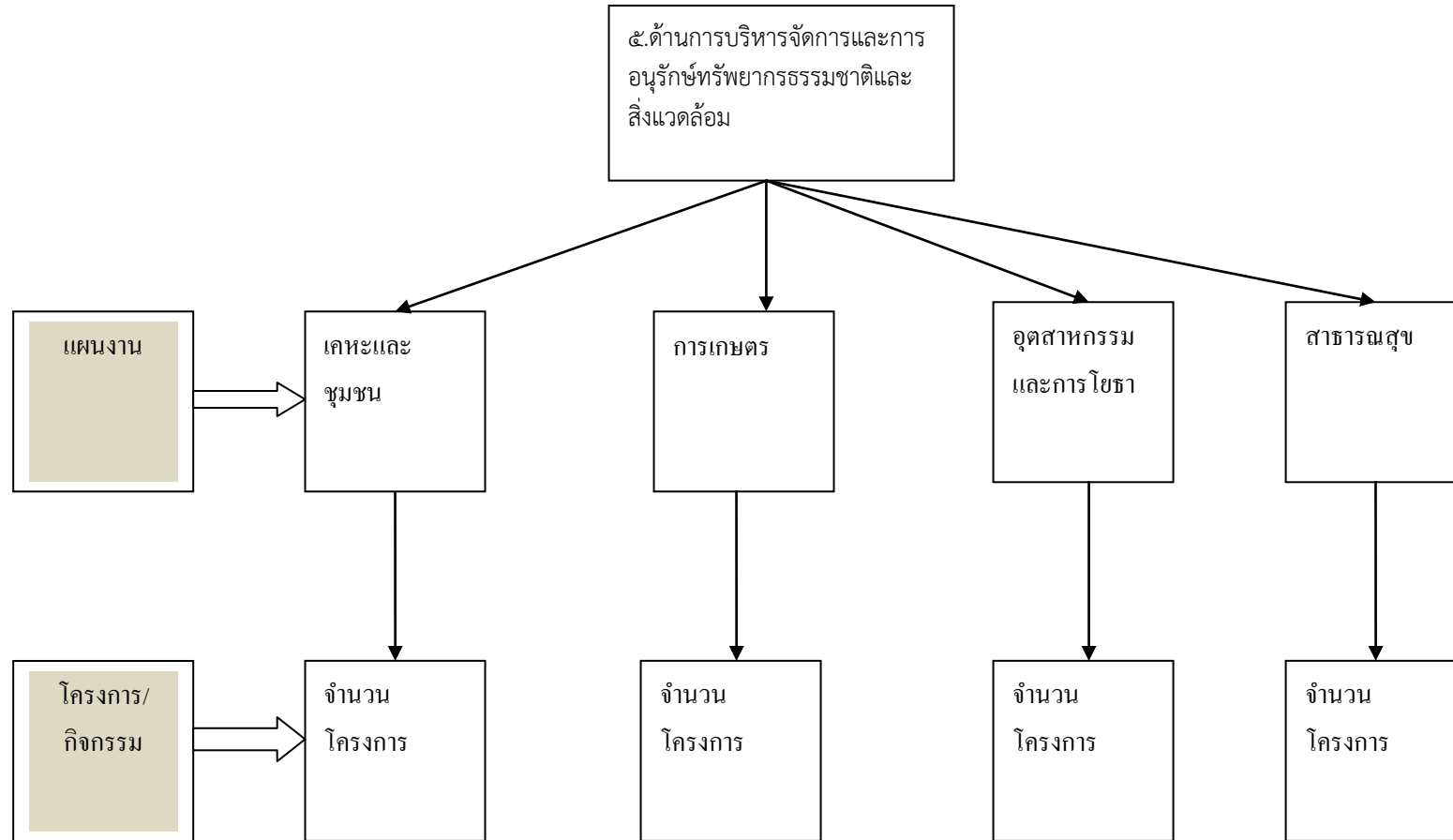

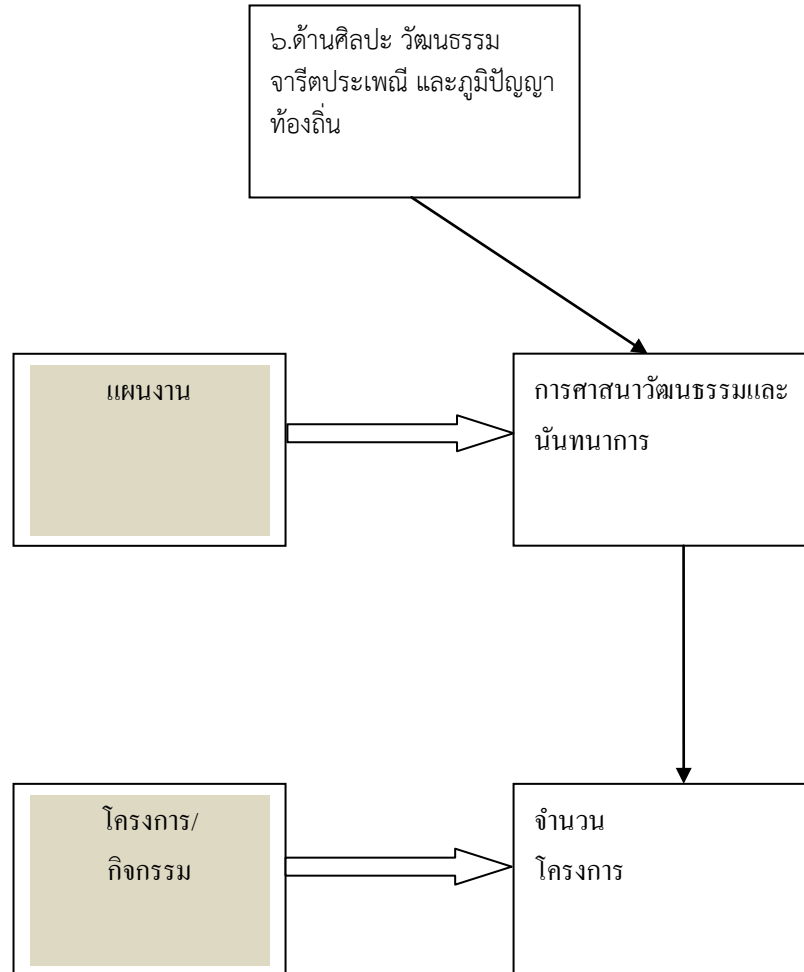

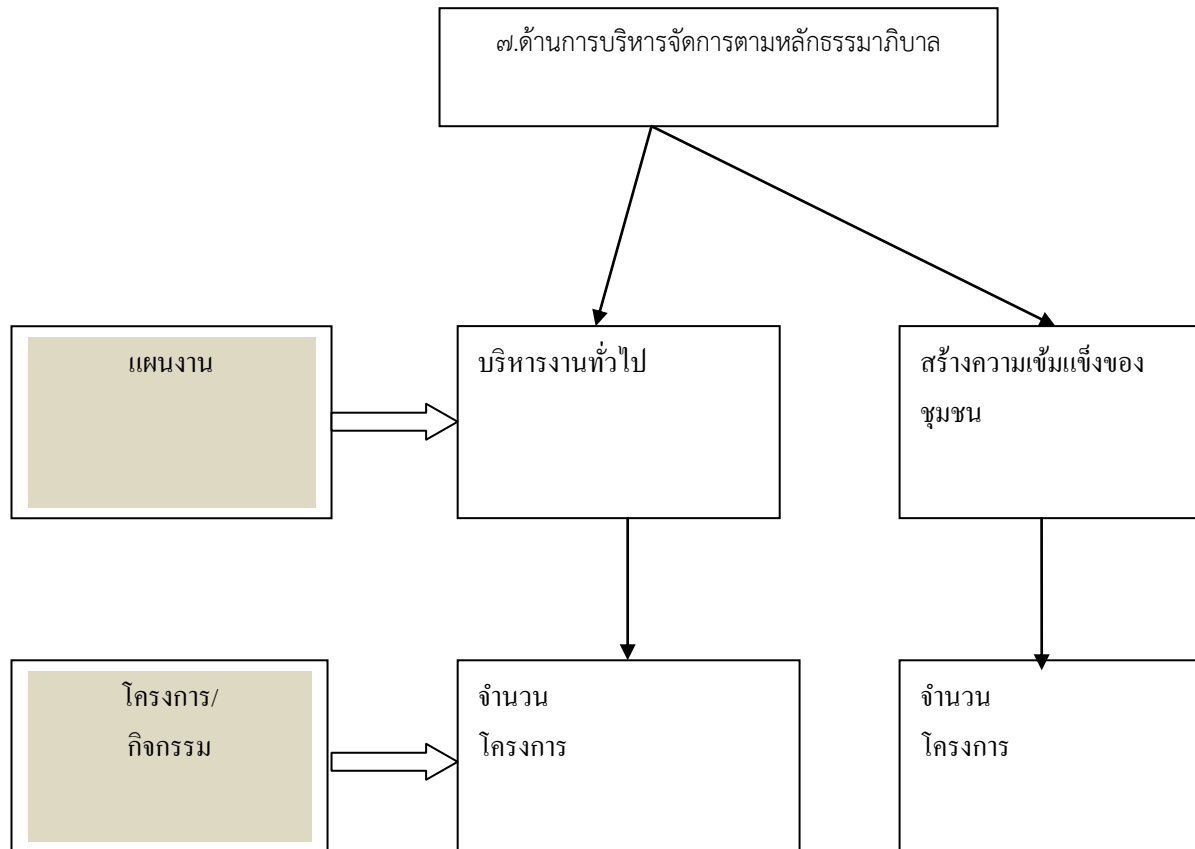

๓.๔ แผนผังยุทธศาสตร์(Strategic Map)

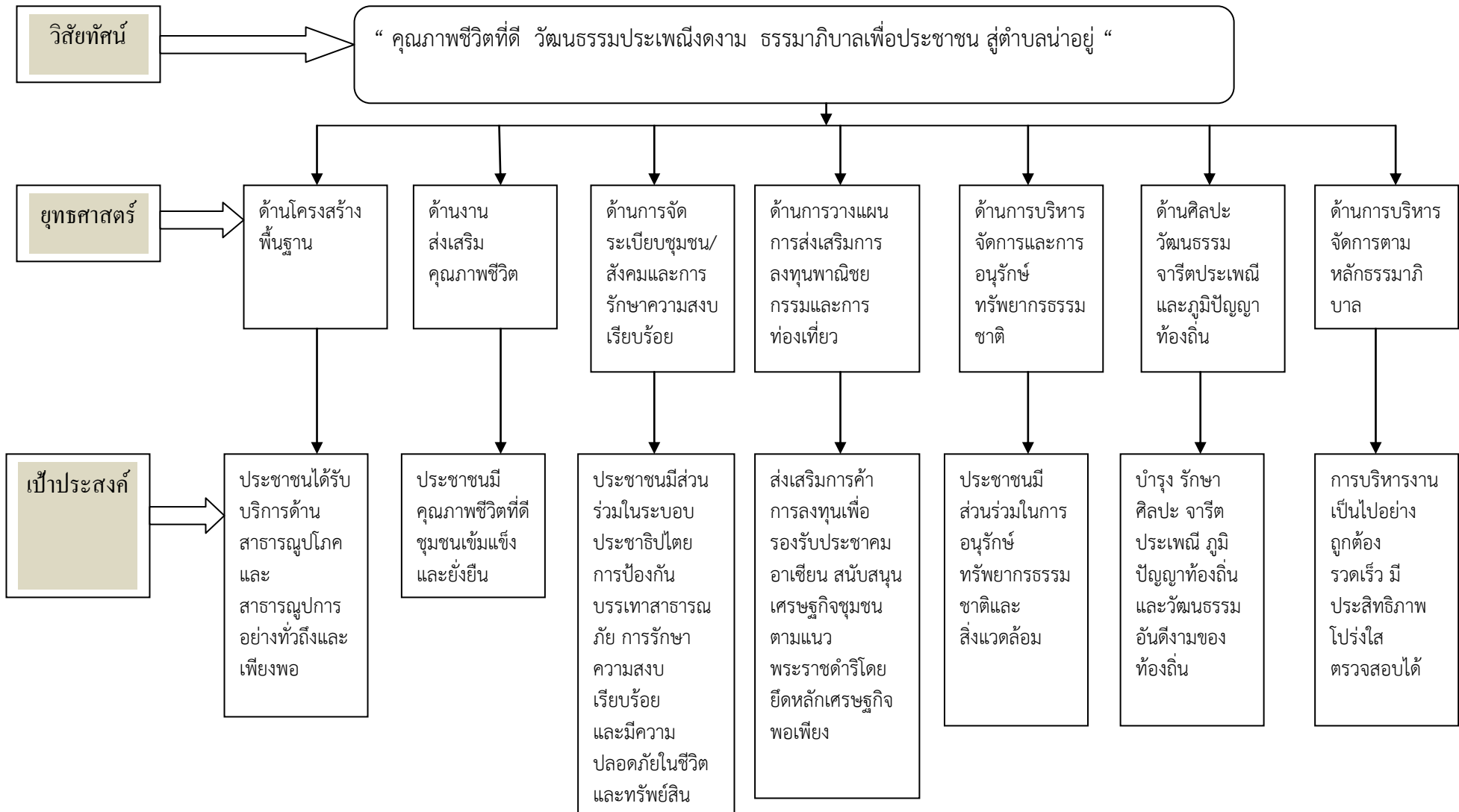

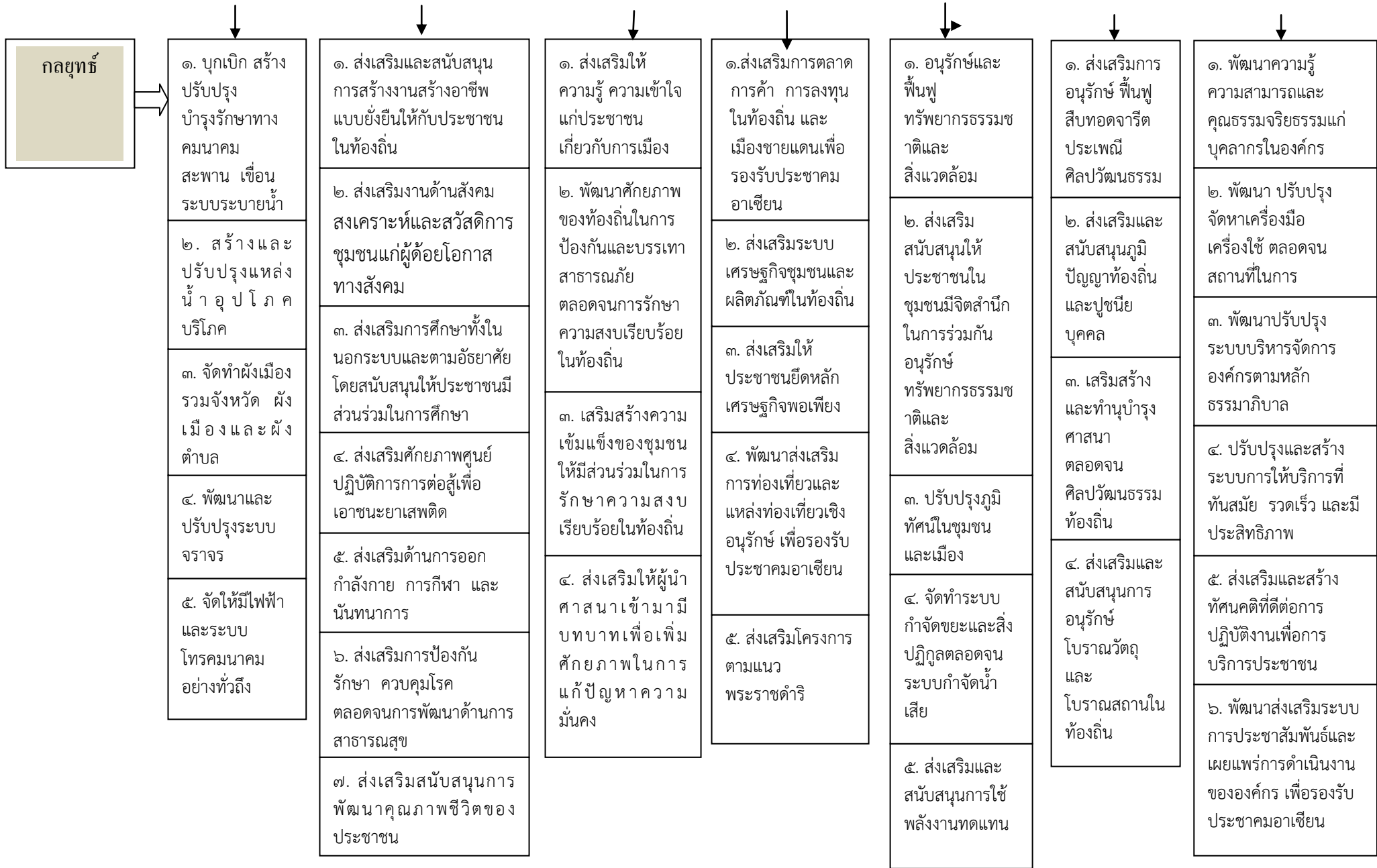

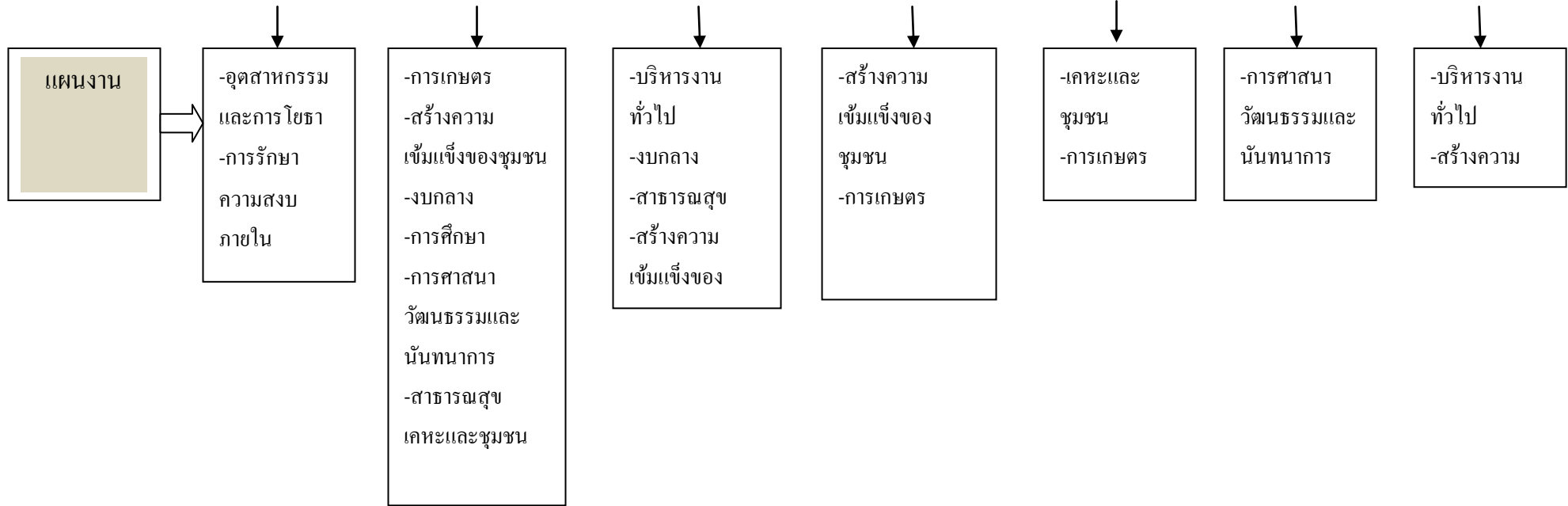

๓.๕ รายละเอียดยุทธศาสตร์

ความเชื่อมโยงกับยุทธศาสตร์จังหวัด	ยุทธศาสตร์อปท.ในเขตจังหวัด	ยุทธศาสตร์ของ อปท.	เป้าประสงค์	ตัวชี้วัด ผลผลิต/ โครงการ	ค่าเป้าหมาย				ความก้าวหน้าของค่าเป้าหมาย	กลยุทธ์	ผลผลิต/โครงการ	หน่วยงานรับผิดชอบหลัก	หน่วยสนับสนุน
					๖๑	๖๒	๖๓	๖๔					
๒.เสริมสร้างศักยภาพการค้าระหว่างประเทศที่เข้มแข็ง	๑.ด้านโครงสร้างพื้นฐาน	๑.ด้านโครงสร้างพื้นฐาน	ประชาชนได้รับบริการด้านสาธารณสุขปลอดภัยและการเข้าถึงและเพียงพอ	ร้อยละของประชาชนได้รับความสะดวกในการสัญจร	๕	๑๐	๑๕	๒๐	ปีละ ๕ สาย	๑. บุกเบิก สร้างปรับปรุงบำรุงรักษาทางคมนาคม สะพานเชื่อม ระบบระบายน้ำ	-โครงการก่อสร้างถนนคสล. -โครงการบุกเบิกถนนลูกรัง -โครงการปรับปรุงซ่อมแซมถนน -โครงการก่อสร้างถนนพาราแอสฟัลต์ติกคอนกรีต -โครงการเสริมผิวจราจรแอสฟัลต์ติกคอนกรีต -โครงการก่อสร้างถนนหินคลุก	กองช่าง	
				จำนวนหมู่บ้านที่มีปัญหาน้ำท่วมลดลง	๑	๒	๓	๔	ปีละ ๑ โครงการ	๑. บุกเบิก สร้างปรับปรุงบำรุงรักษาทางคมนาคม สะพานเชื่อม ระบบระบายน้ำ	-โครงการวางท่อระบายน้ำ -โครงการก่อสร้างท่อระบายน้ำ -โครงการก่อสร้างคูระบายน้ำ -โครงการขุดคูระบายน้ำ		

๓.๕ รายละเอียดยุทธศาสตร์

ความเชื่อมโยงกับยุทธศาสตร์จังหวัด	ยุทธศาสตร์อปท.ในเขตจังหวัด	ยุทธศาสตร์ของ อปท.	เป้าประสงค์	ตัวชี้วัด ผลิต/โครงการ	ค่าเป้าหมาย				ความก้าวหน้าของค่าเป้าหมาย	กลยุทธ์	ผลิต/โครงการ	หน่วยงานรับผิดชอบหลัก	หน่วยสนับสนุน
					๖๑	๖๒	๖๓	๖๔					
๒.เสริมสร้างศักยภาพการค้าระหว่างประเทศที่เข้มแข็ง	๑.ด้านโครงสร้างพื้นฐาน	๑.ด้านโครงสร้างพื้นฐาน	ประชาชนได้รับบริการด้านสาธารณูปโภคและสาธารณูปการอย่างทั่วถึงและเพียงพอ	จำนวนหมู่บ้านที่มีปัญหาน้ำท่วมลดลง	๑	๒	๓	๔	ปีละ ๑ โครงการ	๑. บุกเบิก สร้างปรับปรุงบำรุงรักษาทางคมนาคม สะพานเขื่อน ระบบระบายน้ำ	-โครงการก่อสร้างคูระบายน้ำ	กองช่าง	
				จำนวนหมู่บ้านที่มีปัญหาน้ำท่วมลดลง	๙	๑๘	๒๗	๓๖	ปีละ ๙ หมู่บ้าน	๑. บุกเบิก สร้างปรับปรุงบำรุงรักษาทางคมนาคม สะพานเขื่อน ระบบระบายน้ำ	-โครงการขุดลอกคูคลองระบายน้ำ	กองช่าง	
				ครัวเรือนที่มีน้ำประปาใช้สำหรับอุปโภคบริโภค	๑	๒	๓	๔	ปีละ ๑ โครงการ	๒. สร้างและปรับปรุงแหล่งน้ำอุปโภค บริโภค	-โครงการขยายเขตประปา -โครงการก่อสร้างท่อประปา	กองช่าง	

๓.๕ รายละเอียดยุทธศาสตร์

ความเชื่อมโยงกับยุทธศาสตร์จังหวัด	ยุทธศาสตร์อปท.ในเขตจังหวัด	ยุทธศาสตร์ของ อปท.	เป้าประสงค์	ตัวชี้วัด ผลผลิต/ โครงการ	ค่าเป้าหมาย				ความก้าวหน้าของค่าเป้าหมาย	กลยุทธ์	ผลผลิต/โครงการ	หน่วยงานรับผิดชอบหลัก	หน่วยสนับสนุน
					๖๑	๖๒	๖๓	๖๔					
๒.เสริมสร้างศักยภาพการค้าระหว่างประเทศที่เข้มแข็ง	๑.ด้านโครงสร้างพื้นฐาน	๑.ด้านโครงสร้างพื้นฐาน	ประชาชนได้รับบริการด้านสาธารณูปโภคและสาธารณูปการอย่างทั่วถึงและเพียงพอ	จำนวนพื้นที่ที่มีระบบฝังท่อได้มาตรฐาน	๑	๒	๓	๔	ปีละ ๑ โครงการ	๓. จัดทำผังเมืองรวมจังหวัด ผังเมืองและผังตำบล	-โครงการจัดทำผังตำบล	กองช่าง	
				สถิติการเกิดอุบัติเหตุลดลง	๑	๒	๓	๔	ปีละ ๑ โครงการ	๔. พัฒนาและปรับปรุงระบบจราจร	-โครงการดูแลความปลอดภัยด้านการจราจร	กองช่าง	สำนักปลัด
				ประชาชนมีความปลอดภัยในชีวิตและทรัพย์สินมากขึ้น	๒	๔	๖	๘	ปีละ ๒ โครงการ	๕. จัดให้มีไฟฟ้าและระบบโทรคมนาคมอย่างทั่วถึง	-โครงการขยายเขตไฟฟ้าสาธารณะ -โครงการซ่อมบำรุงไฟฟ้าสาธารณะ -โครงการขยายเขตไฟฟ้าเพื่อการเกษตร -โครงการขยายสายดับพร้อมติดตั้งโคมไฟฟ้าสาธารณะ	กองช่าง	

๓.๕ รายละเอียดยุทธศาสตร์

ความเชื่อมโยงกับยุทธศาสตร์จังหวัด	ยุทธศาสตร์อปท.ในเขตจังหวัด	ยุทธศาสตร์ของ อปท.	เป้าประสงค์	ตัวชี้วัดผลผลิต/โครงการ	ค่าเป้าหมาย				ความก้าวหน้าของค่าเป้าหมาย	กลยุทธ์	ผลผลิต/โครงการ	หน่วยงานรับผิดชอบหลัก	หน่วยสนับสนุน
					๖๑	๖๒	๖๓	๖๔					
๑.เสริมสร้างความมั่นคงทางเศรษฐกิจและการกระจายรายได้รายได้อย่างทั่วถึง	๒.ด้านงานส่งเสริมคุณภาพชีวิต	๒.ด้านงานส่งเสริมคุณภาพชีวิต	ประชาชนมีคุณภาพชีวิตที่ดี ชุมชนเข้มแข็งและยั่งยืน	ร้อยละของประชาชนมีรายได้เพิ่มขึ้น	๑	๒	๓	๔	ปีละ ๑ โครงการ	๑. ส่งเสริมและสนับสนุนการสร้างงานสร้างอาชีพแบบยั่งยืนให้กับประชาชนในท้องถิ่น	-โครงการส่งเสริมและพัฒนาอาชีพ	สำนักงานปลัด	
๑.เสริมสร้างความมั่นคงทางเศรษฐกิจและการกระจายรายได้รายได้อย่างทั่วถึง	๒.ด้านงานส่งเสริมคุณภาพชีวิต	๒.ด้านงานส่งเสริมคุณภาพชีวิต	ประชาชนมีคุณภาพชีวิตที่ดี ชุมชนเข้มแข็งและยั่งยืน	ส่งเสริมสวัสดิการสังคมได้ร้อยละ ๑๐๐	๓	๖	๙	๑๒	ปีละ ๓ โครงการ	๒. ส่งเสริมงานด้านสังคมสงเคราะห์และสวัสดิการชุมชนแก่ผู้ด้อยโอกาสทางสังคม	-โครงการสงเคราะห์เบี้ยยังชีพเพื่อคนพิการ -โครงการสงเคราะห์เบี้ยยังชีพเพื่อคนชรา -โครงการสงเคราะห์เบี้ยยังชีพเพื่อผู้ป่วยเอดส์	สำนักงานปลัด	
๓.พัฒนาและเสริมสร้างบ้านเมืองให้น่าอยู่บนพื้นฐานหลักปรัชญาของเศรษฐกิจพอเพียง			ประชาชนมีคุณภาพชีวิตที่ดี ชุมชนเข้มแข็งและยั่งยืน	ร้อยละ ๑๐๐ ของนักเรียนมีสุขภาพร่างกายที่สมบูรณ์แข็งแรง	๓	๓	๓	๓	ปีละ ๓ โครงการ	๓. ส่งเสริมการศึกษาทั้งในนอกระบบและตามอัธยาศัย โดยสนับสนุนให้ประชาชนมีส่วนร่วมในการศึกษา	-โครงการสนับสนุนอาหารเสริมนมโรงเรียน/ศูนย์พัฒนาเด็กเล็ก -โครงการสนับสนุนอาหารกลางวันโรงเรียน/ศูนย์พัฒนาเด็กเล็ก	กองศึกษาฯ	

๓.๕ รายละเอียดยุทธศาสตร์

ความเชื่อมโยงกับ ยุทธศาสตร์ จังหวัด	ยุทธศาสตร์ อปท.ในเขต จังหวัด	ยุทธศาสตร์ ของ อปท.	เป้าประสงค์	ตัวชี้วัด ผลิต/โครงการ	ค่าเป้าหมาย				ความก้าวหน้า ของค่า เป้าหมาย	กลยุทธ์	ผลิต/โครงการ	หน่วยงาน รับผิดชอบ หลัก	หน่วย สนับสนุน
					๖๑	๖๒	๖๓	๖๔					
๓.พัฒนาและ เสริมสร้าง บ้านเมืองให้น่าอยู่ บนพื้นฐานหลัก ปรัชญาของ เศรษฐกิจพอเพียง	๒.ดำเนินงาน ส่งเสริม คุณภาพชีวิต	๒.ดำเนินงาน ส่งเสริม คุณภาพชีวิต	ประชาชนมี คุณภาพชีวิต ที่ดี ชุมชน เข้มแข็งและ ยั่งยืน	ร้อยละ ๙๐ ของ นักเรียนมี ผลการ เรียนดีขึ้น	๑	๑	๑	๑	ปีละ ๑ โครงการ	๓. ส่งเสริม การศึกษาทั้งใน นอกระบบและตาม อัธยาศัย โดย สนับสนุนให้ ประชาชนมีส่วนร่วม ในการศึกษา	-โครงการยกระดับ ผลสัมฤทธิ์ทางการศึกษา	กองศึกษา	
				ประชาชน ได้รับ บริการสา ธารณ สุขอย่าง ทั่วถึง ร้อย ละ ๑๐๐	๑	๒	๓	๔	ปีละ ๑ โครงการ	๔. ส่งเสริมศักยภาพ ศูนย์ปฏิบัติการการ ต่อสู้เพื่อเอาชนะยา เสพติด	-โครงการรณรงค์ เสริมสร้างภูมิคุ้มกันใน การป้องกันและแก้ไข ปัญหาเสพติด	กองสา ธารณ สุข	
				ประชาชน มีการออก กำลังกาย เพิ่มมาก ขึ้น	๒	๔	๖	๘	ปีละ ๒ โครงการ	๕. ส่งเสริมด้านการ ออกกำลังกาย การ กีฬา และ นันทนาการ	-โครงการแข่งขันกีฬา ชุมชนสัมพันธ์ -โครงการก่อสร้างลาน กีฬาประจำหมู่บ้าน -โครงการจัดซื้อวัสดุกีฬา	กองศึกษา	กองช่าง สำนักปลัด

๓.๕ รายละเอียดยุทธศาสตร์

ความเชื่อมโยงกับ ยุทธศาสตร์ จังหวัด	ยุทธศาสตร์ อปท.ในเขต จังหวัด	ยุทธศาสตร์ ของ อปท.	เป้าประสงค์	ตัวชี้วัด ผลผลิต/ โครงการ	ค่าเป้าหมาย				ความก้าว หน้าของค่า เป้าหมาย	กลยุทธ์	ผลผลิต/โครงการ	หน่วยงาน รับผิดชอบ หลัก	หน่วย สนับสนุน
					๖๑	๖๒	๖๓	๖๔					
๓.พัฒนาและ เสริมสร้าง บ้านเมืองให้น่าอยู่ บนพื้นฐานหลัก ปรัชญาของ เศรษฐกิจพอเพียง	๒.ด้านงาน ส่งเสริม คุณภาพชีวิต	๒.ด้านงาน ส่งเสริม คุณภาพชีวิต	ประชาชนมี คุณภาพชีวิต ที่ดี ชุมชน เข้มแข็งและ ยั่งยืน	อัตราการ เจ็บป่วย ลดลง	๑	๒	๓	๔	ปีละ ๑ โครงการ	๖. ส่งเสริมการ ป้องกัน รักษา ควบคุมโรค ตลอดจนการ พัฒนาด้านการ สาธารณสุข	-โครงการป้องกัน ควบคุมโรคระบาดและ ภัยพิบัติในพื้นที่	กองสา ธารณ สุข	
				ประชาชน ได้รับ บริการสา ธารณ สุขอย่าง ทั่วถึง ร้อย ละ ๑๐๐	๔	๘	๑๒	๑๖	ปีละ ๔ โครงการ	๗. ส่งเสริม สนับสนุนการ พัฒนาคุณภาพ ชีวิตของประชาชน เพื่อรองรับการเข้า สู่อายุเกษียณ	-โครงการสวนสมุนไพรร เพื่อสุขภาพ -โครงการบริหารจัดการ และพัฒนากองทุน หลักประกันสุขภาพให้มี ประสิทธิภาพ -โครงการส่งเสริม สุขภาพผู้สูงอายุ -โครงการจัดซื้อเครื่อง ออกกำลังกาย	กองสา ธารณ สุข	สำนักปลัด

๓.๕ รายละเอียดยุทธศาสตร์

ความเชื่อมโยงกับ ยุทธศาสตร์ จังหวัด	ยุทธศาสตร์ อปท.ในเขต จังหวัด	ยุทธศาสตร์ ของ อปท.	เป้าประสงค์	ตัวชี้วัด ผลผลิต/ โครงการ	ค่าเป้าหมาย				ความก้าว หน้าของค่า เป้าหมาย	กลยุทธ์	ผลผลิต/โครงการ	หน่วยงาน รับผิดชอบ หลัก	หน่วย สนับสนุน
					๖๑	๖๒	๖๓	๖๔					
๔.เสริมสร้างสันติ สุขในพื้นที่	๓.ด้านการ จัดระเบียบ ชุมชน/สังคม และการ รักษาความ สงบ เรียบร้อย	๓.ด้านการ จัดระเบียบ ชุมชน/สังคม และการ รักษาความ สงบ เรียบร้อย	ประชาชนมี ส่วนร่วมใน ระบอบ ประชาธิปไตย การ ป้องกัน บรรเทาสา ธารณภัย การรักษา ความสงบ เรียบร้อย และ ความ ปลอดภัยใน ชีวิตและ ทรัพย์สิน	ร้อยละ ๘๐ ของ ประชาชน ที่ได้เข้า ร่วม กิจกรรม	๑	๒	๓	๔	ปีละ ๑ โครงการ	๑. ส่งเสริมให้ ความรู้ ความ เข้าใจ แก่ ประชาชน เกี่ยวกับการเมือง	-โครงการส่งเสริมและ สนับสนุนการเลือกตั้ง ท้องถิ่น	สำนักงาน ปลัด	กองช่าง, กองศึกษา, กอง สาธารณสุข ฯ

๓.๕ รายละเอียดยุทธศาสตร์

ความเชื่อมโยงกับยุทธศาสตร์จังหวัด	ยุทธศาสตร์อปท.ในเขตจังหวัด	ยุทธศาสตร์ของ อปท.	เป้าประสงค์	ตัวชี้วัด ผลผลิต/ โครงการ	ค่าเป้าหมาย				ความก้าวหน้าของค่าเป้าหมาย	กลยุทธ์	ผลผลิต/โครงการ	หน่วยงานรับผิดชอบหลัก	หน่วยสนับสนุน
					๖๑	๖๒	๖๓	๖๔					
๓.พัฒนาและเสริมสร้างบ้านเมืองให้น่าอยู่บนพื้นฐานหลักปรัชญาของเศรษฐกิจพอเพียง	๓.ด้านการจัดระเบียบชุมชน/สังคมและการรักษาความสงบเรียบร้อย	๓.ด้านการจัดระเบียบชุมชน/สังคมและการรักษาความสงบเรียบร้อย	ประชาชนมีส่วนร่วมในระบอบประชาธิปไตย การป้องกันบรรเทาสาธารณภัยการรักษาความสงบเรียบร้อยและความปลอดภัยในชีวิตและทรัพย์สิน	ร้อยละ ๑๐๐ ของผู้ประสบภัยที่ได้รับการช่วยเหลือ	๒	๔	๖	๘	ปีละ ๒ โครงการ	๒. พัฒนาศักยภาพของท้องถิ่นในการป้องกันและบรรเทาสาธารณภัยตลอดจนการรักษาความสงบเรียบร้อยในท้องถิ่น	-โครงการป้องกันและบรรเทาสาธารณภัย -โครงการระบบการแพทย์ฉุกเฉิน องค์การบริหารส่วนตำบลพร่อน	กองสาธารณสุข	สำนักงานปลัด

๓.๕ รายละเอียดยุทธศาสตร์

ความเชื่อมโยงกับ ยุทธศาสตร์ จังหวัด	ยุทธศาสตร์ อปท.ในเขต จังหวัด	ยุทธศาสตร์ ของ อปท.	เป้าประสงค์	ตัวชี้วัด ผลผลิต/ โครงการ	ค่าเป้าหมาย				ความก้าว หน้าของค่า เป้าหมาย	กลยุทธ์	ผลผลิต/โครงการ	หน่วยงาน รับผิดชอบ หลัก	หน่วย สนับสนุน
					๖๑	๖๒	๖๓	๖๔					
๔.เสริมสร้างสันติ สุขในพื้นที่	๓.ด้านการ จัดระเบียบ ชุมชน/สังคม และการ รักษาความ สงบ เรียบร้อย	๓.ด้านการ จัดระเบียบ ชุมชน/สังคม และการ รักษาความ สงบ เรียบร้อย	ประชาชนมี ส่วนร่วมใน ระบอบ ประชาธิปไตย การ ป้องกัน บรรเทาสา ธารณภัย การรักษา ความสงบ เรียบร้อย และ ความ ปลอดภัยใน ชีวิตและ ทรัพย์สิน	ร้อยละ ของ กิจกรรมที่ ดำเนิน การ	๒	๔	๖	๘	ปีละ ๒ โครงการ	๓. เสริมสร้าง ความเข้มแข็งของ ชุมชนให้มีส่วน ร่วมในการรักษา ความสงบ เรียบร้อยใน ท้องถิ่น	-โครงการปกป้อง สถาบันพระมหากษัตริย์ -โครงการติดตั้งกล้อง วงจรปิด -โครงการเสริมสร้าง ความปลอดภัย สมานฉันท์ -โครงการติดตั้งซ่อมแซม ท่อกระจายน้ำ	สำนักงาน ปลัด	กองช่าง

๓.๕ รายละเอียดยุทธศาสตร์

ความเชื่อมโยงกับ ยุทธศาสตร์ จังหวัด	ยุทธศาสตร์ อปท.ในเขต จังหวัด	ยุทธศาสตร์ ของ อปท.	เป้าประสงค์	ตัวชี้วัด ผลผลิต/ โครงการ	ค่าเป้าหมาย				ความก้าว หน้าของค่า เป้าหมาย	กลยุทธ์	ผลผลิต/โครงการ	หน่วยงาน รับผิดชอบ หลัก	หน่วย สนับสนุน
					๖๑	๖๒	๖๓	๖๔					
๒.เสริมสร้าง ศักยภาพการค้า ระหว่างประเทศที่ เข้มแข็ง	๔.ด้านการ วางแผน การส่งเสริม การลงทุน พาณิชย์ กรรมและ การ ท่องเที่ยว	๔.ด้านการ วางแผน การส่งเสริม การลงทุน พาณิชย์ กรรมและ การ ท่องเที่ยว	ส่งเสริม การค้า การ ลงทุนเพื่อ รองรับ ประชาคม อาเซียน สนับสนุน เศรษฐกิจ ชุมชนตาม แนว พระราชดำริ โดยยึดหลัก เศรษฐกิจ พอเพียง	จำนวน ศูนย์การ เรียนรู้ ชุมชน เพิ่มขึ้น	๑	๒	๓	๔	ปีละ ๑ โครงการ	๑. ส่งเสริมระบบ เศรษฐกิจชุมชนและ ผลิตภัณฑ์ในท้องถิ่น	-โครงการก่อสร้างศูนย์ การเรียนรู้ชุมชน (ศูนย์ otop)	สำนักงาน ปลัด	กองช่าง

๓.๕ รายละเอียดยุทธศาสตร์

ความเชื่อมโยงกับ ยุทธศาสตร์ จังหวัด	ยุทธศาสตร์ อปท.ในเขต จังหวัด	ยุทธศาสตร์ ของ อปท.	เป้าประสงค์	ตัวชี้วัด ผลผลิต/ โครงการ	ค่าเป้าหมาย				ความก้าว หน้าของค่า เป้าหมาย	กลยุทธ์	ผลผลิต/โครงการ	หน่วยงาน รับผิดชอบ หลัก	หน่วย สนับสนุน
					๖๑	๖๒	๖๓	๖๔					
๓.พัฒนาและ เสริมสร้าง บ้านเมืองให้น่าอยู่ บนพื้นฐานหลัก ปรัชญาของ เศรษฐกิจพอเพียง	๔.ด้านการ วางแผน การส่งเสริม การลงทุน พาณิชย์ กรรมและ การ ท่องเที่ยว	๔.ด้านการ วางแผน การส่งเสริม การลงทุน พาณิชย์ กรรมและ การ ท่องเที่ยว	ส่งเสริม การค้า การ ลงทุนเพื่อ รองรับ ประชาคม อาเซียน สนับสนุน เศรษฐกิจ ชุมชนตาม แนว พระราชดำริ โดยยึดหลัก เศรษฐกิจ พอเพียง	ร้อยละ ของ เกษตรกร ที่ได้รับ การพัฒนา และ ส่งเสริม ด้าน การเกษตร มีรายได้ เพิ่มขึ้น	๑	๒	๓	๔	ปีละ ๑ โครงการ	๒. ส่งเสริมให้ ประชาชนยึดหลัก เศรษฐกิจพอเพียง	-โครงการส่งเสริมวิถีชีวิต เศรษฐกิจพอเพียง	สำนักงาน ปลัด	

๓.๕ รายละเอียดยุทธศาสตร์

ความเชื่อมโยงกับ ยุทธศาสตร์ จังหวัด	ยุทธศาสตร์ อปท.ในเขต จังหวัด	ยุทธศาสตร์ ของ อปท.	เป้าประสงค์	ตัวชี้วัด ผลผลิต/ โครงการ	ค่าเป้าหมาย				ความก้าว หน้าของค่า เป้าหมาย	กลยุทธ์	ผลผลิต/โครงการ	หน่วยงาน รับผิดชอบ หลัก	หน่วย สนับสนุน
					๖๑	๖๒	๖๓	๖๔					
๓.พัฒนาและ เสริมสร้าง บ้านเมืองให้น่าอยู่ บนพื้นฐานหลัก ปรัชญาของ เศรษฐกิจพอเพียง	๔.ด้านการ วางแผน การส่งเสริม การลงทุน พาณิชย์ กรรมและ การ ท่องเที่ยว	๔.ด้านการ วางแผน การส่งเสริม การลงทุน พาณิชย์ กรรมและ การ ท่องเที่ยว	ส่งเสริม การค้า การ ลงทุนเพื่อ รองรับ ประชาคม อาเซียน สนับสนุน เศรษฐกิจ ชุมชนตาม แนว พระราชดำริ โดยยึดหลัก เศรษฐกิจ พอเพียง	ร้อยละ ของ ประชาชน มีรายได้ เพิ่มขึ้น	๑	๒	๓	๔	ปีละ ๑ โครงการ	๓. พัฒนาส่งเสริม การท่องเที่ยวและ แหล่งท่องเที่ยวเชิง อนุรักษ์ เพื่อรองรับ ประชาคมอาเซียน	-โครงการเศรษฐกิจฐาน รากและการท่องเที่ยว	สำนักงาน ปลัด	

๓.๕ รายละเอียดยุทธศาสตร์

ความเชื่อมโยงกับ ยุทธศาสตร์ จังหวัด	ยุทธศาสตร์ อปท.ในเขต จังหวัด	ยุทธศาสตร์ ของ อปท.	เป้าประสงค์	ตัวชี้วัด ผลผลิต/ โครงการ	ค่าเป้าหมาย				ความก้าว หน้าของค่า เป้าหมาย	กลยุทธ์	ผลผลิต/โครงการ	หน่วยงาน รับผิดชอบ หลัก	หน่วย สนับสนุน
					๖๑	๖๒	๖๓	๖๔					
๒.เสริมสร้าง ศักยภาพการค้า ระหว่างประเทศที่ เข้มแข็ง ๓.พัฒนาและ เสริมสร้าง บ้านเมืองให้น่าอยู่ บนพื้นฐานหลัก ปรัชญาของ เศรษฐกิจพอเพียง	๔.ด้านการ วางแผน การส่งเสริม การลงทุน พาณิชย์ กรรมและ การ ท่องเที่ยว	๔.ด้านการ วางแผน การส่งเสริม การลงทุน พาณิชย์ กรรมและ การ ท่องเที่ยว	ส่งเสริม การค้า การ ลงทุนเพื่อ รองรับ ประชาคม อาเซียน สนับสนุน เศรษฐกิจ ชุมชนตาม แนว พระราชดำริ โดยยึดหลัก เศรษฐกิจ พอเพียง	จำนวน เกษตรกรที่ ได้รับการ ส่งเสริม และ พัฒนา อาชีพ	๑	๒	๓	๔	ปีละ ๑ โครงการ	๔. ส่งเสริมโครงการ ตามแนว พระราชดำริ	-ส่งเสริมโครงการตาม พระราชดำริ	สำนักงาน ปลัด	

๓.๕ รายละเอียดยุทธศาสตร์

ความเชื่อมโยงกับยุทธศาสตร์จังหวัด	ยุทธศาสตร์อปท.ในเขตจังหวัด	ยุทธศาสตร์ของ อปท.	เป้าประสงค์	ตัวชี้วัดผลผลิต/โครงการ	ค่าเป้าหมาย				ความก้าวหน้าของค่าเป้าหมาย	กลยุทธ์	ผลผลิต/โครงการ	หน่วยงานรับผิดชอบหลัก	หน่วยสนับสนุน
					๖๑	๖๒	๖๓	๖๔					
๒.เสริมสร้างศักยภาพการค้าระหว่างประเทศที่เข้มแข็ง	๕.ด้านการบริหารจัดการและการอนุรักษ์ทรัพยากรธรรมชาติและสิ่งแวดล้อม	๕.ด้านการบริหารจัดการและการอนุรักษ์ทรัพยากรธรรมชาติและสิ่งแวดล้อม	ประชาชนมีส่วนร่วมในการอนุรักษ์ทรัพยากรธรรมชาติและสิ่งแวดล้อม	ทรัพยากรธรรมชาติและสิ่งแวดล้อมมีความสมบูรณ์เพิ่มขึ้น ร้อยละ ๕	๑	๒	๓	๔	ปีละ ๑ โครงการ	๑. อนุรักษ์และฟื้นฟูทรัพยากรธรรมชาติและสิ่งแวดล้อม	-โครงการก่อสร้างสวนสาธารณะประจำตำบล -โครงการรักษน้ำ รักษาป่า รักษาแผ่นดิน	สำนักงานปลัด	
				ทรัพยากรธรรมชาติและสิ่งแวดล้อมมีความสมบูรณ์เพิ่มขึ้น ร้อยละ ๕	๑	๒	๓	๔	ปีละ ๑ โครงการ	๒. ส่งเสริมสนับสนุนให้ประชาชนในชุมชนมีจิตสำนึกในการร่วมกันอนุรักษ์ทรัพยากรธรรมชาติและสิ่งแวดล้อม	-โครงการสร้างจิตสำนึกร่วมอนุรักษ์ทรัพยากรธรรมชาติและสิ่งแวดล้อมโดยการมีส่วนร่วมของประชาชน	สำนักงานปลัด	
				ร้อยละ ๑๐๐ ของหมู่บ้านได้รับการพัฒนา	๑	๒	๓	๔	ปีละ ๑ โครงการ	๓. ปรับปรุงภูมิทัศน์ในชุมชนและเมือง	-โครงการปรับปรุงภูมิทัศน์สองข้างทาง	สำนักงานปลัด	

๓.๕ รายละเอียดยุทธศาสตร์

ความเชื่อมโยงกับ ยุทธศาสตร์ จังหวัด	ยุทธศาสตร์ อปท.ในเขต จังหวัด	ยุทธศาสตร์ ของ อปท.	เป้าประสงค์	ตัวชี้วัด ผลผลิต/ โครงการ	ค่าเป้าหมาย				ความก้าว หน้าของค่า เป้าหมาย	กลยุทธ์	ผลผลิต/โครงการ	หน่วยงาน รับผิดชอบ หลัก	หน่วย สนับสนุน
					๖๑	๖๒	๖๓	๖๔					
๒.เสริมสร้าง ศักยภาพการค้า ระหว่างประเทศที่ เข้มแข็ง	๕.ด้านการ บริหาร จัดการและ การอนุรักษ์ ทรัพยากร ธรรมชาติและ สิ่งแวดล้อม	๕.ด้านการ บริหาร จัดการและ การอนุรักษ์ ทรัพยากร ธรรมชาติและ สิ่งแวดล้อม	ประชาชนมี ส่วนร่วมใน การอนุรักษ์ ทรัพยากร ธรรมชาติและ สิ่งแวดล้อม	ร้อยละ ๑๐๐ ของ พื้นที่ มี ความ สะอาด เรียบร้อย	๑	๒	๓	๔	ปีละ ๑ โครงการ	๔. จัดทำระบบ กำจัดขยะและสิ่ง ปฏิกูลตลอดจน ระบบกำจัดน้ำเสีย	-โครงการจัดเก็บและ กำจัดขยะมูลฝอยและสิ่ง ปฏิกูล -โครงการชุมชนจัดการ ขยะรีไซเคิลสิ่งแวดล้อม	กองสา ธารณ สุข	
				ปริมาณ การใช้ ไฟฟ้า ลดลง	๑	๒	๓	๔	ปีละ ๑ โครงการ	๕. ส่งเสริมและ สนับสนุนการใช้ พลังงานทดแทน	-โครงการติดตั้งแผงโซ ล่าเซลล์	กองช่าง	

๓.๕ รายละเอียดยุทธศาสตร์

ความเชื่อมโยงกับ ยุทธศาสตร์ จังหวัด	ยุทธศาสตร์ อปท.ในเขต จังหวัด	ยุทธศาสตร์ ของ อปท.	เป้าประสงค์	ตัวชี้วัด ผลผลิต/ โครงการ	ค่าเป้าหมาย				ความก้าว หน้าของค่า เป้าหมาย	กลยุทธ์	ผลผลิต/โครงการ	หน่วยงาน รับผิดชอบ หลัก	หน่วย สนับสนุน
					๖๑	๖๒	๖๓	๖๔					
๔.เสริมสร้างสันติ สุขในพื้นที่	ด้านศิลปะ วัฒนธรรม จารีต ประเพณี และภูมิ ปัญญา ท้องถิ่น	๖.ด้านศิลปะ วัฒนธรรม จารีต ประเพณี และภูมิ ปัญญา ท้องถิ่น	บำรุง รักษา ศิลปะ จารีต ประเพณี ภูมิ ปัญญา ท้องถิ่นและ วัฒนธรรมอัน ดีงามของ ท้องถิ่น	จำนวน โครงการ/ กิจกรรม เพื่อ ส่งเสริม ด้าน ศาสนา และ วัฒนธรรม	๔	๘	๑๒	๑๖	ปีละ ๔ โครงการ	๑. ส่งเสริมการ อนุรักษ์ พื้นฟู สืบ ทอดจารีตประเพณี ศิลปวัฒนธรรม	-โครงการส่งเสริม อนุรักษ์พื้นฟูสืบทอด จารีตประเพณีและ ศิลปวัฒนธรรม	กอง ศึกษา	
๓.พัฒนาและ เสริมสร้าง บ้านเมืองให้น่าอยู่ บนพื้นฐานหลัก ปรัชญาของ เศรษฐกิจพอเพียง	ด้านศิลปะ วัฒนธรรม จารีต ประเพณี และภูมิ ปัญญา ท้องถิ่น	๖.ด้านศิลปะ วัฒนธรรม จารีต ประเพณี และภูมิ ปัญญา ท้องถิ่น	บำรุง รักษา ศิลปะ จารีต ประเพณี ภูมิ ปัญญา ท้องถิ่นและ วัฒนธรรมอัน ดีงามของ ท้องถิ่น	ประชาชน เข้ามามี ส่วนร่วม ในการสืบ สานภูมิ ปัญญาฯ	๑	๒	๓	๔	ปีละ ๑ โครงการ	๒. ส่งเสริมและ สนับสนุนภูมิปัญญา ท้องถิ่น และปราชญ์ บุคคล	-โครงการอนุรักษ์ภูมิ ปัญญาท้องถิ่น	กอง ศึกษา	

๓.๕ รายละเอียดยุทธศาสตร์

ความเชื่อมโยงกับยุทธศาสตร์จังหวัด	ยุทธศาสตร์อปท.ในเขตจังหวัด	ยุทธศาสตร์ของ อปท.	เป้าประสงค์	ตัวชี้วัดผลผลิต/โครงการ	ค่าเป้าหมาย				ความก้าวหน้าของค่าเป้าหมาย	กลยุทธ์	ผลผลิต/โครงการ	หน่วยงานรับผิดชอบหลัก	หน่วยสนับสนุน
					๖๑	๖๒	๖๓	๖๔					
๓.พัฒนาและเสริมสร้างบ้านเมืองให้น่าอยู่บนพื้นฐานหลักปรัชญาของเศรษฐกิจพอเพียง	ด้านศิลปะวัฒนธรรมจารีตประเพณีและภูมิปัญญาท้องถิ่น	๖.ด้านศิลปะวัฒนธรรมจารีตประเพณีและภูมิปัญญาท้องถิ่น	บำรุง รักษา ศิลปะ จารีต ประเพณี ภูมิปัญญาท้องถิ่นและวัฒนธรรมอันดีงามของท้องถิ่น	ร้อยละ ๑๐๐ ของโบราณสถานที่ได้รับการพัฒนา	๑	๒	๓	๔	ปีละ ๑ โครงการ	๓.ส่งเสริมและสนับสนุนการอนุรักษ์โบราณวัตถุและโบราณสถานในท้องถิ่น	-โครงการพัฒนาแหล่งโบราณสถานโคกอิฐ	สำนักงานปลัด	
๔.เสริมสร้างสันติสุขในพื้นที่	ด้านศิลปะวัฒนธรรมจารีตประเพณีและภูมิปัญญาท้องถิ่น	๖.ด้านศิลปะวัฒนธรรมจารีตประเพณีและภูมิปัญญาท้องถิ่น	บำรุง รักษา ศิลปะ จารีต ประเพณี ภูมิปัญญาท้องถิ่นและวัฒนธรรมอันดีงามของท้องถิ่น	ร้อยละ ๘๐ ของผู้เข้าร่วมโครงการมีความรู้เข้าใจหลักธรรมคำสอนของศาสนา	๑	๒	๓	๔	ปีละ ๑ โครงการ	๔. เสริมสร้างและทำนุบำรุงศาสนาตลอดจนศิลปวัฒนธรรมท้องถิ่น	-โครงการอบรมคุณธรรมจริยธรรมวิถีพุทธ -โครงการอบรมคุณธรรมวิถีมุสลิม	กองศึกษาฯ	

๓.๕ รายละเอียดยุทธศาสตร์

ความเชื่อมโยงกับยุทธศาสตร์จังหวัด	ยุทธศาสตร์อปท.ในเขตจังหวัด	ยุทธศาสตร์ของ อปท.	เป้าประสงค์	ตัวชี้วัดผลผลิต/โครงการ	ค่าเป้าหมาย				ความก้าวหน้าของค่าเป้าหมาย	กลยุทธ์	ผลผลิต/โครงการ	หน่วยงานรับผิดชอบหลัก	หน่วยสนับสนุน
					๖๑	๖๒	๖๓	๖๔					
๓.พัฒนาและเสริมสร้างบ้านเมืองให้น่าอยู่บนพื้นฐานหลักปรัชญาของเศรษฐกิจพอเพียง	ด้านการบริหารจัดการตามหลักธรรมาภิบาล	๗.ด้านการบริหารจัดการตามหลักธรรมาภิบาล	การบริหารงานเป็นไปอย่างถูกต้องรวดเร็ว มีประสิทธิภาพ โปร่งใส ตรวจสอบได้	ร้อยละของบุคลากรที่เข้าร่วมโครงการพัฒนาตนเอง	๑	๒	๓	๔	ปีละ ๑ โครงการ	๑. พัฒนาความรู้ความสามารถและคุณธรรมจริยธรรมแก่บุคลากรในองค์กร	-โครงการอบรม/ศึกษาดูงานของพนักงานสมาชิก คณะผู้บริหารและประชาชน	สำนักงานปลัด	
				อบต.พร้อมมีเครื่องมือเครื่องใช้ในการบริการประชาชนอย่างทั่วถึง	๑	๒	๓	๔	ปีละ ๑ โครงการ	๒. พัฒนา ปรับปรุง จัดหาเครื่องมือเครื่องใช้ ตลอดจนสถานที่ในการปฏิบัติงาน	-โครงการก่อสร้างอาคารที่ทำการ อบต. -โครงการบำรุงรักษาและซ่อมแซมทรัพย์สิน -โครงการก่อสร้างโรงเก็บพัสดุ	กองช่าง	สำนักงานปลัด, กองสาธารณสุข, กองศึกษาฯ
				จำนวนช่องทางประชาสัมพันธ์งาน/กิจกรรมของ อบต.เพิ่มขึ้น	๑	๒	๓	๔	ปีละ ๑ โครงการ	๓. พัฒนาปรับปรุงระบบบริหารจัดการองค์กรตามหลักธรรมาภิบาล	-โครงการเพิ่มประสิทธิภาพศูนย์รวมข้อมูลข่าวสารการจัดซื้อจัดจ้าง	สำนักงานปลัด	

๓.๕ รายละเอียดยุทธศาสตร์

ความเชื่อมโยงกับ ยุทธศาสตร์ จังหวัด	ยุทธศาสตร์ อปท.ในเขต จังหวัด	ยุทธศาสตร์ ของ อปท.	เป้าประสงค์	ตัวชี้วัด ผลผลิต/ โครงการ	ค่าเป้าหมาย				ความก้าว หน้าของค่า เป้าหมาย	กลยุทธ์	ผลผลิต/โครงการ	หน่วยงาน รับผิดชอบ หลัก	หน่วย สนับสนุน
					๖๑	๖๒	๖๓	๖๔					
๓.พัฒนาและ เสริมสร้าง บ้านเมืองให้น่าอยู่ บนพื้นฐานหลัก ปรัชญาของ เศรษฐกิจพอเพียง	ด้านการ บริหาร จัดการตาม หลักธรรมาภิ บาล	๗.ด้านการ บริหาร จัดการตาม หลักธรรมาภิ บาล	การ บริหารงาน เป็นไปอย่าง ถูกต้อง รวดเร็ว มี ประสิทธิภาพ โปร่งใส ตรวจสอบได้	ร้อยละ ของความ พึงพอใจ อยู่ใน ระดับดี	๑	๒	๓	๔	ปีละ ๑ โครงการ	๔. ปรับปรุงและ สร้างระบบการ ให้บริการที่ทันสมัย รวดเร็ว และมี ประสิทธิภาพ	-โครงการ อบต.เคลื่อนที่	สำนักปลัด	กอง สาธารณสุข
				ร้อยละ ของความ พึงพอใจ อยู่ใน ระดับดี	๑	๒	๓	๔	ปีละ ๑ โครงการ	๕. ส่งเสริมและสร้าง ทัศนคติที่ดีต่อการ ปฏิบัติงานเพื่อการ บริการประชาชน	-โครงการสำรวจความ พึงพอใจในการให้บริการ ของ อบต.	สำนักปลัด	
				จำนวน ช่องทาง ประชาสัมพันธ์/ กิจกรรม ของ อบต. เพิ่มขึ้น	๑	๒	๓	๔	ปีละ ๑ โครงการ	๖. พัฒนาส่งเสริม ระบบการ ประชาสัมพันธ์และ เผยแพร่การ ดำเนินงานของ องค์กร เพื่อรองรับ ประชาคมอาเซียน	-โครงการจัดทำสื่อ วารสาร แผ่นพับ ประชาสัมพันธ์	สำนักปลัด	

ส่วนที่ ๔
การนำแผนพัฒนาท้องถิ่นสู่ปฏิบัติการ

๑. ยุทธศาสตร์การพัฒนาและแผนงาน

ที่	ยุทธศาสตร์	ด้าน	แผนงาน	หน่วยงาน รับผิดชอบหลัก	หน่วยงาน สนับสนุน
๑	ด้านโครงสร้างพื้นฐาน	ด้านการเศรษฐกิจ ด้านบริหารทั่วไป	-อุตสาหกรรมและการ โยธา -การรักษาความสงบ ภายใน	กองช่าง กองช่าง	องค์การ บริหาร ส่วนตำบล พร่อน
๒	ด้านงานส่งเสริมคุณภาพ ชีวิต	ด้านการเศรษฐกิจ ด้านบริการชุมชนและ สังคม ด้านการดำเนินงานอื่นๆ ด้านบริการชุมชนและ สังคม ด้านบริการชุมชนและ สังคม ด้านบริการชุมชนและ สังคม ด้านบริการชุมชนและ สังคม	-การเกษตร -สร้างความเข้มแข็ง ของชุมชน -งบกลาง -การศึกษา -การศาสนาวัฒนธรรม และนันทนาการ -สาธารณสุข -เคหะและชุมชน	สำนักงานปลัด สำนักงานปลัด สำนักงานปลัด กองศึกษาฯ กองศึกษาฯ กองสาธารณสุข และสิ่งแวดล้อม กองช่าง	
๓	ด้านการจัดระเบียบ ชุมชน/สังคมและการ รักษาความสงบ เรียบร้อย	ด้านบริหารทั่วไป ด้านการดำเนินงานอื่นๆ ด้านบริการชุมชนและ สังคม ด้านบริการชุมชนและ สังคม	-บริหารงานทั่วไป -งบกลาง -สาธารณสุข -สร้างความเข้มแข็ง ของชุมชน	สำนักงานปลัด สำนักงานปลัด กองสาธารณสุข และสิ่งแวดล้อม สำนักงานปลัด	
๔	ด้านการวางแผนการ ส่งเสริมการลงทุนพาณิชย์ ยกรรมและการท่องเที่ยว	ด้านบริการชุมชนและ สังคม ด้านการเศรษฐกิจ	-สร้างความเข้มแข็ง ของชุมชน -การเกษตร	สำนักงานปลัด สำนักงานปลัด	
๕	ด้านการบริหารจัดการ และการอนุรักษ์ ทรัพยากรธรรมชาติและ สิ่งแวดล้อม	ด้านบริการชุมชนและ สังคม ด้านการเศรษฐกิจ ด้านการเศรษฐกิจ	-เคหะและชุมชน -การเกษตร -อุตสาหกรรมและการ โยธา	กองช่าง สำนักงานปลัด กองช่าง	

ที่	ยุทธศาสตร์	ด้าน	แผนงาน	หน่วยงาน รับผิดชอบหลัก	หน่วยงาน สนับสนุน
		ด้านบริการชุมชนและ สังคม	-สาธารณสุข	กองสาธารณสุข และสิ่งแวดล้อม	
๖	ด้านศิลปวัฒนธรรมจารีต ประเพณีและภูมิปัญญา ท้องถิ่น	ด้านบริการชุมชนและ สังคม	-การศาสนาวัฒนธรรม และนันทนาการ	กองการศึกษาฯ	
๗	ด้านการบริหารจัดการตาม หลักธรรมาภิบาล	ด้านบริหารทั่วไป ด้านบริการชุมชนและ สังคม	-บริหารงานทั่วไป -สร้างความเข้มแข็ง ของชุมชน	สำนักงานปลัด สำนักงานปลัด	
รวม	๗ ยุทธศาสตร์	๔ ด้าน	๑๐ แผนงาน		

บัญชีสรุปโครงการพัฒนา
แผนพัฒนาท้องถิ่นสี่ปี (พ.ศ.๒๕๖๑-๒๕๖๔)
องค์การบริหารส่วนตำบลพร่อน

ยุทธศาสตร์	ปี ๒๕๖๑		ปี ๒๕๖๒		ปี ๒๕๖๓		ปี ๒๕๖๔		รวม ๔ ปี	
	จำนวนโครงการ	งบประมาณ (บาท)	จำนวนโครงการ	งบประมาณ (บาท)	จำนวนโครงการ	งบประมาณ (บาท)	จำนวนโครงการ	งบประมาณ (บาท)	จำนวนโครงการ	งบประมาณ (บาท)
๑) ยุทธศาสตร์ด้านโครงสร้างพื้นฐาน										
๑.๑ แผนงานอุตสาหกรรมและการโยธา	๒๑	๒๐,๒๖๙,๙๐๐	๑๔	๑๗,๔๙๕,๘๐๐	๑๙	๑๗,๘๓๓,๒๐๐	๒๐	๓๐,๑๕๗,๑๕๐	๗๔	๘๕,๗๕๖,๐๕๐
๑.๒ แผนงานการรักษาความสงบภายใน	๒	๒๐๗,๕๐๐	๓	๓๒๗,๕๐๐	๒	๒๐๗,๕๐๐	๒	๒๐๗,๕๐๐	๙	๙๕๐,๐๐๐
รวม	๒๓	๒๐,๔๗๗,๔๐๐	๑๗	๑๗,๘๒๓,๓๐๐	๒๑	๑๘,๐๔๐,๗๐๐	๒๒	๓๐,๓๖๔,๖๕๐	๘๓	๘๖,๗๐๖,๐๕๐
๒) ยุทธศาสตร์ด้านงานส่งเสริมคุณภาพชีวิต										
๒.๑ แผนงานการเกษตร	๒	๑๖๐,๐๐๐	๒	๑๖๐,๐๐๐	๒	๑๖๐,๐๐๐	๒	๑๖๐,๐๐๐	๘	๖๔๐,๐๐๐
๒.๒ แผนงานสร้างความเข้มแข็งของชุมชน	๒	๓๗๐,๐๐๐	๑	๑๐๐,๐๐๐	๓	๑,๕๕๐,๐๐๐	๑	๑๐๐,๐๐๐	๗	๒,๑๒๐,๐๐๐
๒.๓ แผนงานงบกลาง	๓	๙,๔๗๒,๐๐๐	๓	๙,๔๗๒,๐๐๐	๓	๙,๔๗๒,๐๐๐	๓	๙,๔๗๒,๐๐๐	๑๒	๓๗,๘๘๘,๐๐๐
๒.๔ แผนงานการศึกษา	๗	๑,๖๕๕,๗๔๐	๗	๑,๖๕๕,๗๔๐	๗	๑,๖๕๕,๗๔๐	๘	๑,๗๕๕,๗๔๐	๒๙	๖,๗๒๒,๙๖๐
๒.๕ แผนงานการศาสนาและวัฒนธรรม	๒	๑๘๐,๐๐๐	๒	๑๘๐,๐๐๐	๒	๑๘๐,๐๐๐	๒	๑๘๐,๐๐๐	๘	๗๒๐,๐๐๐
๒.๖ แผนงานสาธารณสุข	๙	๔๒๓,๐๐๐	๑๐	๕๗๓,๐๐๐	๑๑	๘๒๓,๐๐๐	๙	๓๗๓,๐๐๐	๓๙	๒,๑๙๒,๐๐๐
๒.๗ แผนงานเคหะชุมชน	-	-	๑	๖๐,๐๐๐	-	-	๑	๑๐๐,๐๐๐	๒	๑๖๐,๐๐๐
รวม	๒๕	๑๒,๒๖๐,๗๔๐	๒๖	๑๒,๒๐๐,๗๔๐	๒๘	๑๓,๘๔๐,๗๔๐	๒๖	๑๒,๑๔๐,๗๔๐	๑๐๕	๕๐,๔๔๒,๙๖๐
๓) ยุทธศาสตร์ด้านการจัดระเบียบชุมชน/สังคมและการรักษาความสงบเรียบร้อย										
๓.๑ แผนงานบริหารงานทั่วไป	๑	๑๐๐,๐๐๐	-	-	-	-	-	-	๑	๑๐๐,๐๐๐
๓.๒ แผนงานงบกลาง	๒	๓๐๐,๐๐๐	๒	๓๐๐,๐๐๐	๒	๓๐๐,๐๐๐	๒	๓๐๐,๐๐๐	๘	๑,๒๐๐,๐๐๐
๓.๓ แผนงานสาธารณสุข	๑	๒๓๐,๐๐๐	๑	๒๓๐,๐๐๐	๑	๒๓๐,๐๐๐	๑	๒๓๐,๐๐๐	๔	๙๒๐,๐๐๐
๓.๔ แผนงานสร้างความเข้มแข็งของชุมชน	๓	๒๓๐,๐๐๐	๔	๔๗๐,๐๐๐	๔	๒๕๐,๐๐๐	๒	๒๓๐,๐๐๐	๑๓	๑,๑๘๐,๐๐๐
รวม	๗	๘๖๐,๐๐๐	๗	๑,๐๐๐,๐๐๐	๗	๕๑๐,๐๐๐	๕	๗๖๐,๐๐๐	๒๖	๓,๔๖๐,๐๐๐

บัญชีสรุปโครงการพัฒนา
แผนพัฒนาท้องถิ่นสี่ปี (พ.ศ.๒๕๖๑-๒๕๖๔)
องค์การบริหารส่วนตำบลพร่อน

แบบ ผ ๐๗

ยุทธศาสตร์	ปี ๒๕๖๑		ปี ๒๕๖๒		ปี ๒๕๖๓		ปี ๒๕๖๔		รวม ๔ ปี	
	จำนวนโครงการ	งบประมาณ (บาท)	จำนวนโครงการ	งบประมาณ (บาท)	จำนวนโครงการ	งบประมาณ (บาท)	จำนวนโครงการ	งบประมาณ (บาท)	จำนวนโครงการ	งบประมาณ (บาท)
๔) ยุทธศาสตร์ด้านการวางแผน การส่งเสริมการลงทุน พาณิชยกรรมและการท่องเที่ยว										
๔.๑ แผนงานสร้างความเข้มแข็งของชุมชน	๒	๙๐,๐๐๐	๓	๑,๐๙๐,๐๐๐	๒	๙๐,๐๐๐	๒	๙๐,๐๐๐	๙	๑,๓๖๐,๐๐๐
๔.๒ แผนงานการเกษตร	๑	๕๐,๐๐๐	๑	๕๐,๐๐๐	๑	๕๐,๐๐๐	๑	๕๐,๐๐๐	๔	๒๐๐,๐๐๐
รวม	๓	๑๔๐,๐๐๐	๔	๑,๑๔๐,๐๐๐	๓	๑๔๐,๐๐๐	๓	๑๔๐,๐๐๐	๑๓	๑,๕๖๐,๐๐๐
๕) ยุทธศาสตร์ด้านการบริหารจัดการและการอนุรักษ์ทรัพยากรธรรมชาติและสิ่งแวดล้อม										
๕.๑ แผนงานการเกษตร	๒	๑๒๐,๐๐๐	๒	๑๒๐,๐๐๐	๒	๑๒๐,๐๐๐	๒	๑๒๐,๐๐๐	๘	๔๘๐,๐๐๐
๕.๒ แผนงานเคหะชุมชน	-	-	๑	๑๐,๐๐๐,๐๐๐	-	-	-	-	๑	๑๐,๐๐๐,๐๐๐
๕.๓ แผนงานอุตสาหกรรมและการโยธา	๒	๒,๐๘๐,๐๐๐	๒	๒,๐๘๐,๐๐๐	๒	๒,๐๘๐,๐๐๐	๒	๒,๐๘๐,๐๐๐	๘	๘,๓๒๐,๐๐๐
๕.๔ แผนงานสาธารณสุข	๑	๖๐,๐๐๐	๑	๖๐,๐๐๐	๑	๖๐,๐๐๐	๑	๖๐,๐๐๐	๔	๒๔๐,๐๐๐
รวม	๕	๒,๒๖๐,๐๐๐	๖	๑๒,๒๖๐,๐๐๐	๕	๒,๒๖๐,๐๐๐	๕	๒,๒๖๐,๐๐๐	๒๑	๑๙,๐๔๐,๐๐๐
๖) ยุทธศาสตร์ด้านศิลปะ วัฒนธรรมจารีตประเพณีและภูมิปัญญาท้องถิ่น										
๖.๑ แผนงานการศาสนาวัฒนธรรมและนันทนาการ	๑๙	๑,๑๕๒,๕๐๐	๒๑	๒,๑๐๒,๕๐๐	๑๙	๑,๑๕๒,๕๐๐	๑๙	๑,๑๕๒,๕๐๐	๗๘	๕,๕๖๐,๐๐๐
รวม	๑๙	๑,๑๕๒,๕๐๐	๒๑	๒,๑๐๒,๕๐๐	๑๙	๑,๑๕๒,๕๐๐	๑๙	๑,๑๕๒,๕๐๐	๗๘	๕,๕๖๐,๐๐๐

บัญชีสรุปโครงการพัฒนา
แผนพัฒนาท้องถิ่นสี่ปี (พ.ศ.๒๕๖๑-๒๕๖๔)
องค์การบริหารส่วนตำบลพร่อน

ยุทธศาสตร์	ปี ๒๕๖๑		ปี ๒๕๖๒		ปี ๒๕๖๓		ปี ๒๕๖๔		รวม ๔ ปี	
	จำนวนโครงการ	งบประมาณ (บาท)	จำนวนโครงการ	งบประมาณ (บาท)	จำนวนโครงการ	งบประมาณ (บาท)	จำนวนโครงการ	งบประมาณ (บาท)	จำนวนโครงการ	งบประมาณ (บาท)
๗) ยุทธศาสตร์ด้านการบริหารจัดการตามหลักธรรมาภิบาล										
๗.๑ แผนงานบริหารงานทั่วไป	๘	๗,๑๐๘,๐๐๐	๗	๗,๒๔๖,๒๐๐	๗	๖,๙๒๙,๐๐๐	๖	๖,๖๒๙,๐๐๐	๒๘	๒๗,๙๑๒,๒๐๐
๗.๒ แผนงานสร้างความเข้มแข็งของชุมชน	๒	๘๐,๐๐๐	๒	๘๐,๐๐๐	๒	๘๐,๐๐๐	๒	๘๐,๐๐๐	๘	๓๒๐,๐๐๐
รวม	๑๐	๗,๑๘๘,๐๐๐	๙	๗,๓๒๖,๒๐๐	๙	๗,๐๐๙,๐๐๐	๘	๖,๗๐๙,๐๐๐	๓๖	๒๘,๒๓๒,๒๐๐
รวมทั้งสิ้น	๙๒	๔๓,๔๗๘,๖๔๐	๙๐	๕๓,๘๒๕,๗๔๐	๙๒	๔๒,๙๕๒,๙๔๐	๘๘	๕๓,๕๒๖,๘๙๐	๓๖๒	๑๙๓,๗๘๔,๒๑๐

รายละเอียดโครงการพัฒนา
แผนพัฒนาท้องถิ่นสี่ปี(พ.ศ.๒๕๖๑-๒๕๖๔)
องค์การบริหารส่วนตำบลพร่อน

ก. ยุทธศาสตร์จังหวัดที่ ๒ การเสริมสร้างศักยภาพทางการค้าชายแดนระหว่างประเทศที่เข้มแข็ง

ข. ยุทธศาสตร์การพัฒนาของ อปท. ในเขตจังหวัดที่ ๑ ด้านโครงสร้างพื้นฐาน

ยุทธศาสตร์ที่ ๑ ด้านโครงสร้างพื้นฐาน

๑.๑ แผนงาน อุตุสาหกรรมและการโยธา

ที่	โครงการ	วัตถุประสงค์	เป้าหมาย (ผลผลิตของ โครงการ)	งบประมาณและที่ผ่านมา				ตัวชี้วัด (KPI)	ผลที่คาดว่าจะได้รับ	หน่วยงานที่ รับผิดชอบ
				๒๕๖๑ (บาท)	๒๕๖๒ (บาท)	๒๕๖๓ (บาท)	๒๕๖๔ (บาท)			
๑.	ก่อสร้างถนน คสล. จาก สี่แยกบ้านนางโลม-ท่า ต้นท่อน หมู่ที่ ๑ ต.พร่อน	-เพื่อความสะดวกใน การสัญจรไปมาใน การใช้นยานพาหนะ	-ถนน คสล. กว้าง ๔.๐๐ เมตร ยาว ๑,๕๐๐ เมตร หนา ๐.๑๕ เมตร	-	๓,๙๐๐,๐๐๐	-	-	-ร้อยละ ๘๐ ของ ประชาชนได้รับ ความสะดวกใน การสัญจร	-ประชาชนได้ใช้ ประโยชน์จากการ ก่อสร้างถนนได้ อย่างมีประสิทธิภาพ	กองช่าง
๒.	ก่อสร้างถนน คสล.สาย บ้านพ่อวัน หมู่ที่ ๑ ต.พร่อน	-เพื่อความสะดวกใน การสัญจรไปมาใน การใช้นยานพาหนะ	-ถนน คสล. กว้าง ๔.๐๐ เมตร ยาว ๓๐๐ เมตร หนา ๐.๑๕ เมตร	๗๘๐,๐๐๐	-	-	-	-ร้อยละ ๘๐ ของ ประชาชนได้รับ ความสะดวกใน การสัญจร	-ประชาชนได้ใช้ ประโยชน์จากการ ก่อสร้างถนนได้ อย่างมีประสิทธิภาพ	กองช่าง
๓	บุกเบิกถนนลูกรังสาย บ้านลุงราชร์-บ้านครู สว่าง หมู่ที่ ๑ ต.พร่อน	-เพื่อความสะดวกใน การสัญจรไปมาใน การใช้นยานพาหนะ	-ถนนลูกรัง กว้าง ๕.๐๐ เมตร ยาว ๑๐๐ เมตร หนา ๐.๒๐ เมตร	๑๐๐,๐๐๐	-	-	-	-ร้อยละ ๘๐ ของ ประชาชนได้รับ ความสะดวกใน การสัญจร	-ประชาชนได้ใช้ ประโยชน์จากการ ก่อสร้างถนนได้ อย่างมีประสิทธิภาพ	กองช่าง

- ก. ยุทธศาสตร์จังหวัดที่ ๒ การเสริมสร้างศักยภาพทางการค้าชายแดนระหว่างประเทศที่เข้มแข็ง
- ข. ยุทธศาสตร์การพัฒนาของ อปท. ในเขตจังหวัดที่ ๑ ด้านโครงสร้างพื้นฐาน
- ยุทธศาสตร์ที่ ๑ ด้านโครงสร้างพื้นฐาน
- ๑.๑ แผนงาน อุตสาหกรรมและการโยธา

ที่	โครงการ	วัตถุประสงค์	เป้าหมาย (ผลผลิตของ โครงการ)	งบประมาณและที่ผ่านมา				ตัวชี้วัด (KPI)	ผลที่คาดว่าจะได้รับ	หน่วยงานที่ รับผิดชอบ
				๒๕๖๑ (บาท)	๒๕๖๒ (บาท)	๒๕๖๓ (บาท)	๒๕๖๔ (บาท)			
๔	ก่อสร้างถนน คสล.สายบ้าน หัวนอน-หัวถนนคอนกรีต หลังบ้านนายอนม หมู่ที่ ๑ ต.พร่อน	-เพื่อความสะดวกใน การสัญจรไปมาใน การใช้ยานพาหนะ	-ถนน คสล. กว้าง ๔.๐๐ เมตร ยาว ๓๐๐ เมตร หนา ๐.๑๕ เมตร	๗๘๐,๐๐๐	-	-	-	-ร้อยละ ๘๐ ของประชาชน ได้รับความ สะดวกในการ สัญจร	-ประชาชนได้ใช้ ประโยชน์จากการ ก่อสร้างถนนได้อย่างมี ประสิทธิภาพ	กองช่าง
๕	ก่อสร้างถนน คสล.สายบ้าน เก่า หมู่ที่ ๒ ต.พร่อน	-เพื่อความสะดวกใน การสัญจรไปมาใน การใช้ยานพาหนะ	-ถนน คสล. กว้าง ๔.๐๐ เมตร ยาว ๓๐๐ เมตร หนา ๐.๑๕ เมตร	๗๘๐,๐๐๐	-	-	-	-ร้อยละ ๘๐ ของประชาชน ได้รับความ สะดวกในการ สัญจร	-ประชาชนได้ใช้ ประโยชน์จากการ ก่อสร้างถนนได้อย่างมี ประสิทธิภาพ	กองช่าง

ก. ยุทธศาสตร์จังหวัดที่ ๒ การเสริมสร้างศักยภาพทางการค้าชายแดนระหว่างประเทศที่เข้มแข็ง
 ข. ยุทธศาสตร์การพัฒนาของ อปท. ในเขตจังหวัดที่ ๑ ด้านโครงสร้างพื้นฐาน
 ยุทธศาสตร์ที่ ๑ ด้านโครงสร้างพื้นฐาน
 ๑.๑ แผนงาน อุทสาหกรรมและการโยธา

ที่	โครงการ	วัตถุประสงค์	เป้าหมาย (ผลผลิตของ โครงการ)	งบประมาณและที่ผ่านมา				ตัวชี้วัด (KPI)	ผลที่คาดว่าจะได้รับ	หน่วยงาน ที่ รับผิดชอบ
				๒๕๖๑ (บาท)	๒๕๖๒ (บาท)	๒๕๖๓ (บาท)	๒๕๖๔ (บาท)			
๖.	ก่อสร้างถนนหินคลุกสายทุ่ง นา บ้านโคกใน หมู่ที่ ๒ ต.พร่อน	-เพื่อความสะดวกใน การสัญจรไปมาใน การใช้นยานพาหนะ	-ถนนหินคลุก กว้าง ๔.๐๐ เมตร ยาว ๓,๐๐๐ เมตร หนา ๐.๑๕ เมตร	๔,๘๐๐,๐๐๐	-	-	-	-ร้อยละ ๘๐ของ ประชาชนได้รับ ความสะดวกใน การสัญจร	-ประชาชนได้ใช้ ประโยชน์จากการ ก่อสร้างถนนได้ อย่างมีประสิทธิภาพ	กองช่าง
๗.	โครงการก่อสร้าง ถนน คสล. สายบ้านนายนุ้ย หมวกสกุล หมู่ที่ ๒ ต.พร่อน	-เพื่อความสะดวกใน การสัญจรไปมาใน การใช้นยานพาหนะ	-ถนน คสล. กว้าง ๔.๐๐ เมตร ยาว ๒๐๐ เมตร หนา ๐.๑๕ เมตร	๕๒๐,๐๐๐	-	-	-	-ร้อยละ ๘๐ของ ประชาชนได้รับ ความสะดวกใน การสัญจร	-ประชาชนได้ใช้ ประโยชน์จากการ ก่อสร้างถนนได้ อย่างมีประสิทธิภาพ	กองช่าง
๘.	ก่อสร้างถนน คสล.สายบ้าน นายธนาพจน์ หมู่ที่ ๒ ต.พร่อน	-เพื่อความสะดวกใน การสัญจรไปมาใน การใช้นยานพาหนะ	-ถนน คสล. ยาว ๘๐ เมตร กว้าง ๔.๐๐ เมตร หนา ๐.๑๕ เมตร	-	๒๐๘,๐๐๐	-	-	-ร้อยละ ๘๐ของ ประชาชนได้รับ ความสะดวกใน การสัญจร	-ประชาชนได้ใช้ ประโยชน์จากการ ก่อสร้างถนนได้ อย่างมีประสิทธิภาพ	กองช่าง

- ก. ยุทธศาสตร์จังหวัดที่ ๒ การเสริมสร้างศักยภาพทางการค้าชายแดนระหว่างประเทศที่เข้มแข็ง
- ข. ยุทธศาสตร์การพัฒนาของ อปท. ในเขตจังหวัดที่ ๑ ด้านโครงสร้างพื้นฐาน
- ยุทธศาสตร์ที่ ๑ ด้านโครงสร้างพื้นฐาน
- ๑.๑ แผนงาน อุตสาหกรรมและการโยธา

ที่	โครงการ	วัตถุประสงค์	เป้าหมาย (ผลผลิตของ โครงการ)	งบประมาณและที่ผ่านมา				ตัวชี้วัด (KPI)	ผลที่คาดว่าจะได้รับ	หน่วยงานที่ รับผิดชอบ
				๒๕๖๑ (บาท)	๒๕๖๒ (บาท)	๒๕๖๓ (บาท)	๒๕๕๔ (บาท)			
๙.	ก่อสร้างถนน คสล.สายบ้าน นายนุ้ย (ซอยหน้าโรงทอผ้า) หมู่ที่ ๒ ต.พร่อง	-เพื่อความสะดวกใน การสัญจรไปมาในการ ใช้ยานพาหนะ	-ถนน คสล. ยาว ๑๐๐ เมตร กว้าง ๔.๐๐ เมตร หนา ๐.๑๕ เมตร	-	-	๒๖๐,๐๐๐	-	-ร้อยละ ๘๐ของ ประชาชนได้รับ ความสะดวกใน การสัญจร	-ประชาชนได้ใช้ประ โยชน์จากการ ก่อสร้างถนนได้ อย่างมีประสิทธิภาพ	กองช่าง
๑๐.	ก่อสร้างคูระบายน้ำ สายนา ลิกพร่อง หมู่ที่ ๓ ต.พร่อง	-เพื่อให้การระบายน้ำ มีประสิทธิภาพ	-คูระบายน้ำ คสล. ยาว ๑.๕ กิโลเมตร	-	-	๓,๗๕๐,๐๐๐	-	-จำนวนหมู่บ้าน ที่มีปัญหาน้ำ ท่วมลดลง	-ลดปัญหาน้ำท่วมขัง ในพื้นที่	กองช่าง

ก. ยุทธศาสตร์จังหวัดที่ ๒ การเสริมสร้างศักยภาพทางการค้าชายแดนระหว่างประเทศที่เข้มแข็ง
 ข. ยุทธศาสตร์การพัฒนาของ อปท. ในเขตจังหวัดที่ ๑ ด้านโครงสร้างพื้นฐาน
 ยุทธศาสตร์ที่ ๑ ด้านโครงสร้างพื้นฐาน
 ๑.๑ แผนงาน อุทสาหกรรมและการโยธา

ที่	โครงการ	วัตถุประสงค์	เป้าหมาย (ผลผลิตของ โครงการ)	งบประมาณและที่ผ่านมา				ตัวชี้วัด (KPI)	ผลที่คาดว่าจะได้รับ	หน่วยงาน ที่ รับผิดชอบ
				๒๕๖๑ (บาท)	๒๕๖๒ (บาท)	๒๕๖๓ (บาท)	๒๕๖๔ (บาท)			
๑๑	ก่อสร้างถนน คสล.สาย กลางโคกกระท่อม หมู่ที่ ๓ ต.พร่อน	-เพื่อความสะดวกใน การสัญจรไปมาใน การใช้ยานพาหนะ	-ถนน คสล. กว้าง ๔.๐๐ เมตร ยาว ๗๐๐ เมตร หนา ๐.๑๕ เมตร	-	-	-	๑,๘๒๐,๐๐๐	-ร้อยละ ๘๐ของ ประชาชนได้รับ ความสะดวกใน การสัญจร	-ประชาชนได้ใช้ ประโยชน์จากการ ก่อสร้างถนนได้ อย่างมีประสิทธิภาพ	กองช่าง
๑๒	ก่อสร้างถนน คสล.สาย สวนสาธารณะ หมู่ที่ ๓ ต.พร่อน	-เพื่อความสะดวกใน การสัญจรไปมาใน การใช้ยานพาหนะ	-ถนน คสล. กว้าง ๕.๐๐ เมตร ยาว ๙๐๐ เมตร หนา ๐.๑๕ เมตร	-	-	-	๒,๙๒๕,๐๐๐	-ร้อยละ ๘๐ของ ประชาชนได้รับ ความสะดวกใน การสัญจร	-ประชาชนได้ใช้ ประโยชน์จากการ ก่อสร้างถนนได้ อย่างมีประสิทธิภาพ	กองช่าง
๑๓	บุกเบิกถนนลูกรังสายท่า พร หมู่ที่ ๓ ต.เจ๊ะเห	-เพื่อความสะดวกใน การสัญจรไปมาใน การใช้ยานพาหนะ	-ถนนลูกรัง กว้าง ๔.๐๐ เมตร ยาว ๑,๒๐๐ เมตร หนา ๐.๒๐ เมตร	๙๖๐,๐๐๐	-	-	-	-ร้อยละ ๘๐ของ ประชาชนได้รับ ความสะดวกใน การสัญจร	-ประชาชนได้ใช้ ประโยชน์จากการ ก่อสร้างถนนได้ อย่างมีประสิทธิภาพ	กองช่าง

ก. ยุทธศาสตร์จังหวัดที่ ๒ การเสริมสร้างศักยภาพทางการค้าชายแดนระหว่างประเทศที่เข้มแข็ง

ข. ยุทธศาสตร์การพัฒนาของ อปท. ในเขตจังหวัดที่ ๑ ด้านโครงสร้างพื้นฐาน

๑. ยุทธศาสตร์ที่ ๑ ด้านโครงสร้างพื้นฐาน

๑.๑ แผนงาน อุตสาหกรรมและการโยธา

ที่	โครงการ	วัตถุประสงค์	เป้าหมาย (ผลผลิตของ โครงการ)	งบประมาณและที่ผ่านมา				ตัวชี้วัด (KPI)	ผลที่คาดว่าจะได้รับ	หน่วยงาน ที่ รับผิดชอบ
				๒๕๖๑ (บาท)	๒๕๖๒ (บาท)	๒๕๖๓ (บาท)	๒๕๖๔ (บาท)			
๑๔.	ก่อสร้างถนน คสล.สายท่า เถา หมู่ที่ ๓ ต.พร่อน	-เพื่อความสะดวกใน การสัญจรไปมาใน การใช้ยานพาหนะ	-ถนน คสล. กว้าง ๔.๐๐ เมตร ยาว ๘๐๐ เมตร หนา ๐.๑๕ เมตร	-	-	๒,๐๘๐,๐๐๐	-	-ร้อยละ ๘๐ของ ประชาชนได้รับ ความสะดวกใน การสัญจร	-ประชาชนได้ใช้ ประโยชน์จากการ ก่อสร้างถนนได้ อย่างมีประสิทธิภาพ	กองช่าง
๑๕.	บุกเบิกถนนลูกรังสายพรุ ปรือ หมู่ที่ ๔ ต.พร่อน	-เพื่อความสะดวกใน การสัญจรไปมาใน การใช้ยานพาหนะ	-ถนนลูกรัง กว้าง ๔.๐๐ เมตร ยาว ๑,๐๐๐ เมตร หนา ๐.๒๐ เมตร	-	๘๐๐,๐๐๐	-	-	-ร้อยละ ๘๐ของ ประชาชนได้รับ ความสะดวกใน การสัญจร	-ประชาชนได้ใช้ ประโยชน์จากการ ก่อสร้างถนนได้ อย่างมีประสิทธิภาพ	กองช่าง
๑๖.	โครงการจัดทำผังตำบล	-เพื่อวางแผน ทางการพัฒนาเมือง ให้มีระเบียบ	-จัดทำผังตำบล	-	๑๐๐,๐๐๐	-	-	- จำนวนพื้นที่ที่ มีระบบผังตำบล ได้มาตรฐาน	-ชุมชนมีความ สวยงามเจริญเติบโต อย่างมีระเบียบแบบ แผนและถูก สุจริตลักษณะ	กองช่าง

ก. ยุทธศาสตร์จังหวัดที่ ๒ การเสริมสร้างศักยภาพทางการค้าชายแดนระหว่างประเทศที่เข้มแข็ง
 ข. ยุทธศาสตร์การพัฒนาของ อปท. ในเขตจังหวัดที่ ๑ ด้านโครงสร้างพื้นฐาน
 ยุทธศาสตร์ที่ ๑ ด้านโครงสร้างพื้นฐาน
 ๑.๑ แผนงาน อุทสาหกรรมและการโยธา

ที่	โครงการ	วัตถุประสงค์	เป้าหมาย (ผลผลิตของ โครงการ)	งบประมาณและที่ผ่านมา				ตัวชี้วัด (KPI)	ผลที่คาดว่าจะได้รับ	หน่วยงานที่ รับผิดชอบ
				๒๕๖๑ (บาท)	๒๕๖๒ (บาท)	๒๕๖๓ (บาท)	๒๕๖๔ (บาท)			
๑๗	ก่อสร้างถนน คสล.สาย บ้านทุ่งนาหวาน หมู่ที่ ๕ ต.พร่อง	-เพื่อความสะดวกใน การสัญจรไปมาใน การใช้ยานพาหนะ	-ถนน คสล. กว้าง ๔.๐๐ เมตร ยาว ๒๕๐ เมตร หนา ๐.๑๕ เมตร	-	-	๖๕๐,๐๐๐	-	-ร้อยละ ๘๐ของ ประชาชนได้รับ ความสะดวกใน การสัญจร	-ประชาชนได้ใช้ ประโยชน์จากการ ก่อสร้างถนนได้ อย่างมีประสิทธิภาพ	กองช่าง
๑๘	บุกเบิกถนนลูกรังขอยมะยู โไซะ หมู่ที่ ๕ ต.พร่อง	-เพื่อความสะดวกใน การสัญจรไปมาใน การใช้ยานพาหนะ	-ถนน ลูกรัง กว้าง ๕.๐๐ เมตร ยาว ๖๐๐ เมตร หนา ๐.๒๐ เมตร	-	๖๐๐,๐๐๐	-	-	-ร้อยละ ๘๐ของ ประชาชนได้รับ ความสะดวกใน การสัญจร	-ประชาชนได้ใช้ ประโยชน์จากการ ก่อสร้างถนนได้ อย่างมีประสิทธิภาพ	กองช่าง

- ก. ยุทธศาสตร์จังหวัดที่ ๒ การเสริมสร้างศักยภาพทางการค้าชายแดนระหว่างประเทศที่เข้มแข็ง
- ข. ยุทธศาสตร์การพัฒนาของ อปท. ในเขตจังหวัดที่ ๑ ด้านโครงสร้างพื้นฐาน
- ยุทธศาสตร์ที่ ๑ ด้านโครงสร้างพื้นฐาน
- ๑.๑ แผนงาน อุทสาหรรมและการโยธา

ที่	โครงการ	วัตถุประสงค์	เป้าหมาย (ผลผลิตของ โครงการ)	งบประมาณและที่ผ่านมา				ตัวชี้วัด (KPI)	ผลที่คาดว่าจะได้รับ	หน่วยงาน ที่ รับผิดชอบ
				๒๕๖๑ (บาท)	๒๕๖๒ (บาท)	๒๕๖๓ (บาท)	๒๕๖๔ (บาท)			
๑๙	บุกเบิกถนนลูกรังซอยบ้าน นายเจ๊ะมะ หมู่ที่ ๕ ต.พร่อน	-เพื่อความสะดวกใน การสัญจรไปมาใน การใช้นานพาหนะ	-ถนน ลูกรัง กว้าง ๕.๐๐ เมตร ยาว ๒๐๐ เมตร หนา ๐.๒๐ เมตร	๒๐๐,๐๐๐	-	-	-	-ร้อยละ ๘๐ของ ประชาชนได้รับ ความสะดวกใน การสัญจร	-ประชาชนได้ใช้ ประโยชน์จากการ ก่อสร้างถนนได้ อย่างมีประสิทธิภาพ	กองช่าง
๒๐	บุกเบิกถนนลูกรังสายบ้านนาย แดงเห็น หมู่ที่ ๕ ต.พร่อน	-เพื่อความสะดวกใน การสัญจรไปมาใน การใช้นานพาหนะ	-ถนน ลูกรัง กว้าง ๕.๐๐ เมตร ยาว ๒๐๐ เมตร หนา ๐.๒๐ เมตร	-	๒๐๐,๐๐๐	-	-	-ร้อยละ ๘๐ของ ประชาชนได้รับ ความสะดวกใน การสัญจร	-ประชาชนได้ใช้ ประโยชน์จากการ ก่อสร้างถนนได้ อย่างมีประสิทธิภาพ	กองช่าง
๒๑	ขุดคูระบายน้ำกลางทุ่งนาบ้าน เกาะสมัคร หมู่ที่ ๕ ต.พร่อน	-เพื่อระบายน้ำและ บรรเทาการเกิด อุทกภัย	-คูระบายน้ำ ระยะทาง ๕๐๐ เมตร	-	-	๘๐๐,๐๐๐	-	- จำนวนหมู่บ้านที่ มีปัญหา น้ำท่วม ลดลง	-ลดปัญหาน้ำท่วมขัง ในพื้นที่	กองช่าง

ก. ยุทธศาสตร์จังหวัดที่ ๒ การเสริมสร้างศักยภาพทางการค้าชายแดนระหว่างประเทศที่เข้มแข็ง

ข. ยุทธศาสตร์การพัฒนาของ อปท. ในเขตจังหวัดที่ ๑ ด้านโครงสร้างพื้นฐาน

ยุทธศาสตร์ที่ ๑ ด้านโครงสร้างพื้นฐาน

๑.๑ แผนงาน อุตสาหกรรมและการโยธา

ที่	โครงการ	วัตถุประสงค์	เป้าหมาย (ผลผลิตของ โครงการ)	งบประมาณและที่ผ่านมา				ตัวชี้วัด (KPI)	ผลที่คาดว่าจะได้รับ	หน่วยงานที่ รับผิดชอบ
				๒๕๖๑ (บาท)	๒๕๖๒ (บาท)	๒๕๖๓ (บาท)	๒๕๖๔ (บาท)			
๒๒	ก่อสร้างท่อระบายน้ำ คสล. สายบ้านนายรักษ์ –บ้านครู เทียม หมู่ที่ ๖ ต.พร่อน	-เพื่อระบายน้ำ และบรรเทาการ เกิดอุทกภัย	-ท่อระบายน้ำ คสล.ยาว ๕๐๐ เมตร	๑,๐๐๐,๐๐๐	-	-	-	- จำนวน หมู่บ้านที่มี ปัญหาน้ำท่วม ลดลง	-ลดปัญหาน้ำท่วมขัง ในพื้นที่	กองช่าง
๒๓	ก่อสร้างถนน คสล.สายบ้านน้ำ หวัง หมู่ที่ ๒ ต.เจ๊ะเห	-เพื่อความสะดวก ในการสัญจรไปมา ในการใช้ ยานพาหนะ	-ถนน คสล. กว้าง ๔.๐๐ เมตร ยาว ๗๐๐ เมตร หนา ๐.๑๕ เมตร	-	-	๑,๘๐๐,๐๐๐	-	-ร้อยละ ๘๐ ของประชาชน ได้รับความ สะดวกในการ สัญจร	-ประชาชนได้ใช้ ประโยชน์จากการ ก่อสร้างถนนได้อย่างมี ประสิทธิภาพ	กองช่าง
๒๔	บุกเบิกถนนลูกรังสายริมแม่น้ำ ตากใบ หมู่ที่ ๓ ต.เจ๊ะเห	-เพื่อความสะดวก ในการสัญจรไปมา ในการใช้ ยานพาหนะ	-ถนนลูกรัง กว้าง ๕.๐๐ เมตร ยาว ๕๐๐ เมตร หนา ๐.๒๐ เมตร	-	-	-	๕๐๐,๐๐๐	-ร้อยละ ๘๐ ของประชาชน ได้รับความ สะดวกในการ สัญจร	-ประชาชนได้ใช้ ประโยชน์จากการ ก่อสร้างถนนได้อย่างมี ประสิทธิภาพ	กองช่าง

ก. ยุทธศาสตร์จังหวัดที่ ๒ การเสริมสร้างศักยภาพทางการค้าชายแดนระหว่างประเทศที่เข้มแข็ง

ข. ยุทธศาสตร์การพัฒนาของ อปท. ในเขตจังหวัดที่ ๑ ด้านโครงสร้างพื้นฐาน

ยุทธศาสตร์ที่ ๑ ด้านโครงสร้างพื้นฐาน

๑.๑ แผนงาน อุตสาหกรรมและการโยธา

ที่	โครงการ	วัตถุประสงค์	เป้าหมาย (ผลผลิตของ โครงการ)	งบประมาณและที่ผ่านมา				ตัวชี้วัด (KPI)	ผลที่คาดว่าจะได้รับ	หน่วยงาน ที่ รับผิดชอบ
				๒๕๖๑ (บาท)	๒๕๖๒ (บาท)	๒๕๖๓ (บาท)	๒๕๖๔ (บาท)			
๒๕.	ปรับปรุงซ่อมแซมถนน คสล.สายสามแยกบ้านนาง น้อย-บ้านนางประดับ หมู่ที่ ๓ ต.เจ๊ะเห	-เพื่อความสะดวกใน การสัญจรไปมาใน การใช้ยานพาหนะ	-ถนน คสล. กว้าง ๔.๐๐ เมตร ยาว ๔๐๐ เมตร หนา ๐.๑๐ เมตร	-	-	๓๒๐,๐๐๐	-	-ร้อยละ ๘๐ของ ประชาชนได้รับ ความสะดวกในการ สัญจร	-ประชาชนได้ใช้ ประโยชน์จากการ ก่อสร้างถนนได้ อย่างมีประสิทธิภาพ	กองช่าง
๒๖.	ขุดลอกคูคลองทั้งตำบล	-เพื่อให้การระบาย น้ำมีประสิทธิภาพ สามารถระบายน้ำได้ ทันท่วงที	-ขุดลอกคูคลอง ทุกหมู่บ้าน	๓๐๐,๐๐๐	๓๐๐,๐๐๐	๓๐๐,๐๐๐	๓๐๐,๐๐๐	-จำนวนหมู่บ้านที่มี ปัญหาน้ำท่วม ลดลง	-ลดปัญหาน้ำท่วมขัง ในพื้นที่	กองช่าง

ก. ยุทธศาสตร์จังหวัดที่ ๒ การเสริมสร้างศักยภาพทางการค้าชายแดนระหว่างประเทศที่เข้มแข็ง

ข. ยุทธศาสตร์การพัฒนาของ อปท. ในเขตจังหวัดที่ ๑ ด้านโครงสร้างพื้นฐาน

ยุทธศาสตร์ที่ ๑ ด้านโครงสร้างพื้นฐาน

๑.๑ แผนงาน อุตสาหกรรมและการโยธา

ที่	โครงการ	วัตถุประสงค์	เป้าหมาย (ผลผลิตของ โครงการ)	งบประมาณและที่ผ่านมา				ตัวชี้วัด (KPI)	ผลที่คาดว่าจะได้รับ	หน่วยงานที่ รับผิดชอบ
				๒๕๖๑ (บาท)	๒๕๖๒ (บาท)	๒๕๖๓ (บาท)	๒๕๖๔ (บาท)			
๒๗.	ปรับปรุง/ซ่อมแซมถนน ภายในหมู่บ้าน	-เพื่อความสะดวก ในการสัญจรไปมา ในการใช้ ยานพาหนะ	-ปรับปรุง/ ซ่อมแซม ถนนภายในตำบล	๓๐๐,๐๐๐	๓๐๐,๐๐๐	๓๐๐,๐๐๐	๓๐๐,๐๐๐	-ร้อยละ ๘๐ของ ประชาชนได้รับ ความสะดวกใน การสัญจร	-ประชาชนได้ใช้ ประโยชน์จากการ ปรับปรุงถนนได้ อย่างมีประสิทธิภาพ	กองช่าง
๒๘.	ก่อสร้างถนน คสล.สาย ท่าแพรก หมู่ที่ ๔ ต.พร่อน	-เพื่อความสะดวก ในการสัญจรไปมา ในการใช้ ยานพาหนะ	-ถนน คสล. กว้าง ๔.๐๐ เมตร ยาว ๓๑๓ เมตร หนา ๐.๑๕ เมตร	-	๘๑๓,๘๐๐	-	-	-ร้อยละ ๘๐ของ ประชาชนได้รับ ความสะดวกใน การสัญจร	-ประชาชนได้ใช้ ประโยชน์จากการ ก่อสร้างถนนได้ อย่างมีประสิทธิภาพ	กองช่าง
๒๙.	ก่อสร้างถนนลูกรังสาย ปลักใหญ่โคกต้นม่วง หมู่ ที่ ๔ ต.พร่อน	-เพื่อความสะดวก ในการสัญจรไปมา ในการใช้ ยานพาหนะ	-ถนน ลูกรัง กว้าง ๔.๐๐ เมตร ยาว ๑,๒๐๐ เมตร หนา ๐.๑๕ เมตร	๒,๑๖๐,๐๐๐	-	-	-	-ร้อยละ ๘๐ของ ประชาชนได้รับ ความสะดวกใน การสัญจร	-ประชาชนได้ใช้ ประโยชน์จากการ ก่อสร้างถนนได้ อย่างมีประสิทธิภาพ	กองช่าง

ก. ยุทธศาสตร์จังหวัดที่ ๒ การเสริมสร้างศักยภาพทางการค้าชายแดนระหว่างประเทศที่เข้มแข็ง

ข. ยุทธศาสตร์การพัฒนาของ อปท. ในเขตจังหวัดที่ ๑ ด้านโครงสร้างพื้นฐาน

ยุทธศาสตร์ที่ ๑ ด้านโครงสร้างพื้นฐาน

๑.๑ แผนงาน อุตสาหกรรมและการโยธา

ที่	โครงการ	วัตถุประสงค์	เป้าหมาย (ผลผลิตของ โครงการ)	งบประมาณและที่ผ่านมา				ตัวชี้วัด (KPI)	ผลที่คาดว่าจะได้รับ	หน่วยงานที่ รับผิดชอบ
				๒๕๖๑ (บาท)	๒๕๖๒ (บาท)	๒๕๖๓ (บาท)	๒๕๖๔ (บาท)			
๓๐.	บุกเบิกถนนลูกรังซอย บ้านนายแดง ต.นาสุข หมู่ที่ ๕ ต.พร่อน	-เพื่อความสะดวกใน การสัญจรไปมาในการ ใช้ยานพาหนะ	-บุกเบิกถนนลูกรัง กว้าง ๔.๐๐ เมตร ยาว ๒๐๐ เมตร หนา ๐.๒๐	-	-	๑๖๐,๐๐๐	-	-ร้อยละ ๘๐ของ ประชาชนได้รับ ความสะดวกใน การสัญจร	-ประชาชนได้ใช้ ประโยชน์จากการ ปรับปรุงถนนได้ อย่างมีประสิทธิภาพ	กองช่าง
๓๑.	ก่อสร้างถนน คสล.สาย บ้านนายอี (ทุ่งนาหวาน) หมู่ที่ ๕ ต.พร่อน	-เพื่อความสะดวกใน การสัญจรไปมาในการ ใช้ยานพาหนะ	-ถนน คสล. กว้าง ๔.๐๐ เมตร ยาว ๑๒๐ เมตร หนา ๐.๑๕ เมตร	-	-	-	๓๒๖,๔๐๐	-ร้อยละ ๘๐ของ ประชาชนได้รับ ความสะดวกใน การสัญจร	-ประชาชนได้ใช้ ประโยชน์จากการ ก่อสร้างถนนได้ อย่างมีประสิทธิภาพ	กองช่าง
๓๒.	โครงการปรับปรุงถนน ลูกรังสายโคกกุแ้ว-บ้าน โคกกระท่อม หมู่ที่ ๕ ต.พร่อน	-เพื่อความสะดวกใน การสัญจรไปมาในการ ใช้ยานพาหนะ	-ถนนลูกรัง กว้าง ๔.๐๐ เมตร ยาว ๑,๐๘๐ หนา ๐.๑๕ เมตร	๕๑๘,๔๐๐	-	-	-	-ร้อยละ ๘๐ของ ประชาชนได้รับ ความสะดวกใน การสัญจร	-ประชาชนได้ใช้ ประโยชน์จากการ ก่อสร้างถนนได้ อย่างมีประสิทธิภาพ	กองช่าง

ก. ยุทธศาสตร์จังหวัดที่ ๒ การเสริมสร้างศักยภาพทางการค้าชายแดนระหว่างประเทศที่เข้มแข็ง

ข. ยุทธศาสตร์การพัฒนาของ อปท. ในเขตจังหวัดที่ ๑ ด้านโครงสร้างพื้นฐาน

ยุทธศาสตร์ที่ ๑ ด้านโครงสร้างพื้นฐาน

๑.๑ แผนงาน อุตสาหกรรมและการโยธา

ที่	โครงการ	วัตถุประสงค์	เป้าหมาย (ผลผลิตของ โครงการ)	งบประมาณและที่ผ่านมา				ตัวชี้วัด (KPI)	ผลที่คาดว่าจะ ได้รับ	หน่วยงาน ที่ รับผิดชอบ
				๒๕๖๑ (บาท)	๒๕๖๒ (บาท)	๒๕๖๓ (บาท)	๒๕๖๔ (บาท)			
๓๓.	ก่อสร้างคูระบายน้ำ คสล.สายบ้านนาข่อย หมู่ที่ ๖ ต.พร่อน	-เพื่อระบายน้ำ และบรรเทาการ เกิดอุทกภัย	-ยาว ๒๐๐ เมตร กว้าง ๐.๔๐ เมตร ลึก ๐.๖๐ เมตร	-	-	๕๐๐,๐๐๐	-	-จำนวนหมู่บ้านที่ มีปัญหาน้ำท่วม ลดลง	-ลดปัญหาน้ำ ท่วมขังในพื้นที่	กองช่าง
๓๔.	ก่อสร้างถนนพาราแอส ฟัลท์ติกคอนกรีตสาย บ้านโคกกระท่อม คลอง ส่งน้ำ คลองแยก ๑๗-๑๘ ของคลองส่งน้ำสายใหญ่ ที่ ๑ และคลองซอย ๑ ขวา ของคลองส่งน้ำสาย ใหญ่ หมู่ที่ ๓ ต.พร่อน	-เพื่อความสะดวก ในการสัญจรไปมา ในการใช้ ยานพาหนะ	-ถนนแอสฟัลท์ ติกคอนกรีต กว้าง ๕.๐๐ เมตร ยาว ๔,๖๗๕ เมตร หนา ๐.๐๕ เมตร	-	-	-	๑๕,๑๙๓,๗๕๐	-ร้อยละ ๘๐ของ ประชาชนได้รับ ความสะดวกใน การสัญจร	-ประชาชนได้ใช้ ประโยชน์จาก การก่อสร้าง ถนนได้อย่างมี ประสิทธิภาพ	กองช่าง

- ก. ยุทธศาสตร์จังหวัดที่ ๒ การเสริมสร้างศักยภาพทางการค้าชายแดนระหว่างประเทศที่เข้มแข็ง
- ข. ยุทธศาสตร์การพัฒนาของ อปท. ในเขตจังหวัดที่ ๑ ด้านโครงสร้างพื้นฐาน
- ยุทธศาสตร์ที่ ๑ ด้านโครงสร้างพื้นฐาน
- ๑.๑ แผนงาน อุตสาหกรรมและการโยธา

ที่	โครงการ	วัตถุประสงค์	เป้าหมาย (ผลผลิตของ โครงการ)	งบประมาณและที่ผ่านมา				ตัวชี้วัด (KPI)	ผลที่คาดว่าจะได้รับ	หน่วยงานที่ รับผิดชอบ
				๒๕๖๑ (บาท)	๒๕๖๒ (บาท)	๒๕๖๓ (บาท)	๒๕๖๔ (บาท)			
๓๕	ก่อสร้างถนนหินคลุก สายเกาะทางดำ หมู่ที่ ๒ ต.เจ๊ะเห	-เพื่อความสะดวก ในการสัญจรไปมา ในการใช้ ยานพาหนะ	-ถนนหินคลุก กว้าง ๔.๐๐ เมตร ยาว ๑,๐๐๐ เมตร หนา ๐.๑๕ เมตร	-	-	-	๗๓๕,๐๐๐	-ร้อยละ ๘๐ของ ประชาชนได้รับ ความสะดวกในการ สัญจร	-ประชาชนได้ใช้ ประโยชน์จากการ ก่อสร้างถนนได้อย่างมี ประสิทธิภาพ	กองช่าง
๓๖	ก่อสร้างถนนหินคลุก สายโคกบือโร หมู่ที่ ๕ ต.พร่อน	-เพื่อความสะดวก ในการสัญจรไปมา ในการใช้ ยานพาหนะ	-ถนนหินคลุก กว้าง ๔.๐๐ เมตร ยาว ๒,๐๐๐ เมตร หนา ๐.๑๕ เมตร	๑,๕๘๑,๐๐๐	-	-	-	-ร้อยละ ๘๐ของ ประชาชนได้รับ ความสะดวกในการ สัญจร	-ประชาชนได้ใช้ ประโยชน์จากการ ก่อสร้างถนนได้อย่างมี ประสิทธิภาพ	กองช่าง

ก. ยุทธศาสตร์จังหวัดที่ ๒ การเสริมสร้างศักยภาพทางการค้าชายแดนระหว่างประเทศที่เข้มแข็ง

ข. ยุทธศาสตร์การพัฒนาของ อปท. ในเขตจังหวัดที่ ๑ ด้านโครงสร้างพื้นฐาน

ยุทธศาสตร์ที่ ๑ ด้านโครงสร้างพื้นฐาน

๑.๑ แผนงาน อุตสาหกรรมและการโยธา

ที่	โครงการ	วัตถุประสงค์	เป้าหมาย (ผลผลิตของโครงการ)	งบประมาณและที่ผ่านมา				ตัวชี้วัด (KPI)	ผลที่คาดว่าจะได้รับ	หน่วยงานที่ รับผิดชอบ
				๒๕๖๑ (บาท)	๒๕๖๒ (บาท)	๒๕๖๓ (บาท)	๒๕๖๔ (บาท)			
๓๗.	ก่อสร้างถนน คสล.สายบ้านโคกบือโร-โคกกะไต หมู่ที่ ๕ ต.พร่อน	-เพื่อความสะดวกในการสัญจรไปมาในการใช้ยานพาหนะ	-ถนน คสล. กว้าง ๔.๐๐ เมตร ยาว ๓,๑๖๕ เมตร หนา ๐.๑๕ เมตร	-	๗,๘๒๑,๐๐๐	-	-	-ร้อยละ ๘๐ของประชาชนได้รับความสะดวกในการสัญจร	-ประชาชนได้ใช้ประโยชน์จากการก่อสร้างถนนได้อย่างมีประสิทธิภาพ	กองช่าง
๓๘.	ก่อสร้างถนนหินคลุกเลียบบดรองชลประทานพร้อมวางท่อระบายน้ำสายหลังวัดบางน้อย หมู่ที่ ๔ ต.พร่อน	-เพื่อความสะดวกในการสัญจรไปมาในการใช้ยานพาหนะ	-ถนนหินคลุก กว้าง ๔.๐๐ เมตร ยาว ๑,๐๐๐ เมตร หนา ๐.๑๕ เมตร	-	-	-	๗๘๐,๐๐๐	-ร้อยละ ๘๐ของประชาชนได้รับความสะดวกในการสัญจร	-ประชาชนได้ใช้ประโยชน์จากการก่อสร้างถนนได้อย่างมีประสิทธิภาพ	กองช่าง
๓๙	ขุดลอกคลองระบายน้ำอบต.พร่อน หมู่ที่ ๑,๓,๔,๖ ต.พร่อน	-เพื่อระบายน้ำและบรรเทาการเกิดอุทกภัย	-กว้าง ๔.๐๐ เมตร ยาว ๑,๕๐๐ เมตร ลึก ๒.๐๐ เมตร	-	-	๔๒๑,๐๐๐	-	-จำนวนหมู่บ้านที่มีปัญหาน้ำท่วมลดลง	-ปัญหาน้ำท่วมขังในพื้นที่ลดลง	กองช่าง

ก. ยุทธศาสตร์จังหวัดที่ ๒ การเสริมสร้างศักยภาพทางการค้าชายแดนระหว่างประเทศที่เข้มแข็ง

ข. ยุทธศาสตร์การพัฒนาของ อปท. ในเขตจังหวัดที่ ๑ ด้านโครงสร้างพื้นฐาน

ยุทธศาสตร์ที่ ๑ ด้านโครงสร้างพื้นฐาน

๑.๑ แผนงาน อุตสาหกรรมและการโยธา

ที่	โครงการ	วัตถุประสงค์	เป้าหมาย (ผลผลิตของ โครงการ)	งบประมาณและที่ผ่านมา				ตัวชี้วัด (KPI)	ผลที่คาดว่าจะ ได้รับ	หน่วยงานที่ รับผิดชอบ
				๒๕๖๑ (บาท)	๒๕๖๒ (บาท)	๒๕๖๓ (บาท)	๒๕๖๔ (บาท)			
๔๐	ก่อสร้างคูระบายน้ำ คสล. สายในหมู่บ้าน หมู่ที่ ๒ ต.พร่อน	เพื่อระบายน้ำและ บรรเทาการเกิด อุทกภัย	คูระบายน้ำ คสล. ยาว ๑,๐๐๐ เมตร กว้าง ๐.๔๐ เมตร ลึก ๐.๖๐ เมตร	-	-	-	๑,๔๐๐,๐๐๐	-จำนวนหมู่บ้านที่ มีปัญหาน้ำท่วม ลดลง	-ลดปัญหาน้ำท่วม ขังในพื้นที่	กองช่าง
๔๑	ยกระดับถนนหัวโคกอิฐโคก ใน พร้อมวางท่อระบายน้ำ หมู่ที่ ๒ ต.พร่อน	-เพื่อความสะดวก ในการสัญจรไปมา ในการใช้ ยานพาหนะ	ยกระดับถนน กว้าง ๕.๐๐ เมตร ยาว ๖๐๐ เมตร สูง ๑.๐๐ เมตร	-	-	-	๓๖๐,๐๐๐	-ร้อยละ ๘๐ของ ประชาชนได้รับ ความสะดวกใน การสัญจร	-ประชาชนได้ใช้ ประโยชน์จากการ ก่อสร้างถนนได้ อย่างมี ประสิทธิภาพ	กองช่าง
๔๒	ถมที่สาธารณะบ้านโคกใน หมู่ที่ ๒ ต.พร่อน	-เพื่อปรับพื้นที่ให้ ประชาชนใน หมู่บ้านได้ใช้ ประโยชน์	ที่สาธารณะ กว้าง ๓๐ เมตร ยาว ๘๔ เมตร	-	-	๖๐๔,๘๐๐	-	-จำนวนพื้นที่ สาธารณะ	-ประชาชนได้มี สถานที่ไว้ใช้ ประโยชน์ในด้าน ต่างๆ	กองช่าง

ก. ยุทธศาสตร์จังหวัดที่ ๒ การเสริมสร้างศักยภาพทางการค้าชายแดนระหว่างประเทศที่เข้มแข็ง

ข. ยุทธศาสตร์การพัฒนาของ อปท. ในเขตจังหวัดที่ ๑ ด้านโครงสร้างพื้นฐาน

ยุทธศาสตร์ที่ ๑ ด้านโครงสร้างพื้นฐาน

๑.๑ แผนงาน อุตสาหกรรมและการโยธา

ที่	โครงการ	วัตถุประสงค์	เป้าหมาย (ผลผลิตของ โครงการ)	งบประมาณและที่ผ่านมา				ตัวชี้วัด (KPI)	ผลที่คาดว่าจะได้รับ	หน่วยงานที่ รับผิดชอบ
				๒๕๖๑ (บาท)	๒๕๖๒ (บาท)	๒๕๖๓ (บาท)	๒๕๖๔ (บาท)			
๔๓	ยกระดับถนนสายบ้านนาย เสาร์ หมู่ที่ ๓ ต.พร่อน	เพื่อระบายน้ำและ บรรเทาการเกิด อุทกภัย	-กว้าง ๔.๐๐ เมตร ยาว ๓๐ เมตร	-	-	๘๐,๔๐๐	-	-ร้อยละ ๘๐ของ ประชาชนได้รับความ สะดวกในการสัญจร	-ป้องกันปัญหาน้ำท่วม ขังในพื้นที่ได้อย่างมี ประสิทธิภาพ	กองช่าง
๔๔	ก่อสร้างคูระบายน้ำ คสล. สายในหมู่บ้าน หมู่ที่ ๓ ต.พร่อน	เพื่อระบายน้ำและ บรรเทาการเกิด อุทกภัย	-คูระบายน้ำ คสล. กว้าง ๐.๔๐ เมตร ยาว ๑๐๐ เมตร ลึก ๐.๖๐ เมตร	๒๕๐,๐๐๐	-	-	-	-จำนวนหมู่บ้านที่มี ปัญหาน้ำท่วม ลดลง	-ลดปัญหาน้ำท่วมขัง ในพื้นที่	กองช่าง
๔๕	ขุดลอกคูส่งน้ำสายบ้าน นายสิน หมู่ที่ ๓ ต.พร่อน	เพื่อส่งน้ำใช้ใน การเกษตร	-คูส่งน้ำ กว้าง ๑๐๐ เมตร ยาว ๑๕๐ เมตร ลึก ๑.๐๐ เมตร	-	-	-	๕,๐๐๐	-ร้อยละของพื้นที่ทำ การเกษตรได้รับน้ำ อย่างเพียงพอ	-ผลผลิตทาง การเกษตรมีคุณภาพดี ยิ่งขึ้น	กองช่าง

- ก. ยุทธศาสตร์จังหวัดที่ ๒ การเสริมสร้างศักยภาพทางการค้าชายแดนระหว่างประเทศที่เข้มแข็ง
- ข. ยุทธศาสตร์การพัฒนาของ อปท. ในเขตจังหวัดที่ ๑ ด้านโครงสร้างพื้นฐาน
- ยุทธศาสตร์ที่ ๑ ด้านโครงสร้างพื้นฐาน
- ๑.๑ แผนงาน อุตสาหกรรมและการโยธา

ที่	โครงการ	วัตถุประสงค์	เป้าหมาย (ผลผลิตของ โครงการ)	งบประมาณและที่ผ่านมา				ตัวชี้วัด (KPI)	ผลที่คาดว่าจะ ได้รับ	หน่วยงานที่ รับผิดชอบ
				๒๕๖๑ (บาท)	๒๕๖๒ (บาท)	๒๕๖๓ (บาท)	๒๕๖๔ (บาท)			
๔๖	โครงการขุดลอกคูระบายน้ำ พรุปรือ-ชลประทานลุ่มน้ำ บางนราตอนล่าง หมู่ที่ ๔ ต.พร่อน	-เพื่อระบายน้ำและ บรรเทาปัญหาน้ำท่วม	คูระบายน้ำ กว้าง ๑.๐๐ เมตร ยาว ๑,๑๕๐ เมตร ลึก ๑.๐๐ เมตร	-	๔๕,๐๐๐	-	-	-จำนวน หมู่บ้านที่มี ปัญหาน้ำท่วม ลดลง	-ลดปัญหาน้ำ ท่วมขังในพื้นที่	กองช่าง
๔๗	โครงการวางท่อระบายน้ำใน หมู่บ้านสายหน้าวัด-ศาลา ประคู้ หมู่ที่ ๔ ต.เจ๊ะเห	-เพื่อระบายน้ำและ บรรเทาปัญหาน้ำท่วม	-ท่อระบายน้ำ ขนาดกว้าง ๐.๘๐ เมตร ยาว ๑,๐๐๐ เมตร	-	-	๑,๕๐๐,๐๐๐	-	-จำนวน หมู่บ้านที่มี ปัญหาน้ำท่วม ลดลง	-การระบายน้ำมี ประสิทธิภาพลด ปัญหาน้ำท่วมขัง ในพื้นที่	กองช่าง
๔๘	โครงการก่อสร้างถนน คสล. สายหน้าบ้านนายธีระ หมู่ที่ ๖ ต.พร่อน	-เพื่อความสะดวกในการ สัญจรไปมาในการใช้ ยานพาหนะ	-ถนน คสล. กว้าง ๔.๐๐ เมตร ยาว ๙๐ เมตร หนา ๐.๑๕ เมตร	-	-	-	๒๓๔,๐๐๐	-ร้อยละ ๘๐ ของประชาชน ได้รับความ สะดวกในการ สัญจร	-ประชาชนได้ใช้ ประโยชน์จาก การก่อสร้าง ถนนได้อย่างมี ประสิทธิภาพ	กองช่าง

ก. ยุทธศาสตร์จังหวัดที่ ๒ การเสริมสร้างศักยภาพทางการค้าชายแดนระหว่างประเทศที่เข้มแข็ง
 ข. ยุทธศาสตร์การพัฒนาของ อปท. ในเขตจังหวัดที่ ๑ ด้านโครงสร้างพื้นฐาน
 ยุทธศาสตร์ที่ ๑ ด้านโครงสร้างพื้นฐาน
 ๑.๑ แผนงาน อุตสาหกรรมและการโยธา

ที่	โครงการ	วัตถุประสงค์	เป้าหมาย (ผลผลิตของ โครงการ)	งบประมาณและที่ผ่านมา				ตัวชี้วัด (KPI)	ผลที่คาดว่าจะ ได้รับ	หน่วยงานที่ รับผิดชอบ
				๒๕๖๑ (บาท)	๒๕๖๒ (บาท)	๒๕๖๓ (บาท)	๒๕๖๔ (บาท)			
๔๙	โครงการก่อสร้างคูระบายน้ำ คสล.สายกลางหมู่บ้าน หมู่ที่ ๑ ต.พร่อน	-เพื่อระบายน้ำและ บรรเทาปัญหาน้ำ ท่วม	-คูระบายน้ำ คสล. ยาว ๑ กิโลเมตร กว้าง ๐.๔๐ เมตร ลึก ๐.๖๐ เมตร	-	-	๓,๐๐๐,๐๐๐	-	-จำนวนหมู่บ้าน ที่มีปัญหาน้ำ ท่วมลดลง	-ลดปัญหาน้ำท่วม ขังในพื้นที่	กองช่าง
๕๐	โครงการก่อสร้างคูระบายน้ำ คสล.สายบ้านนางแต้ม-บ้าน นางยุพิน หมู่ที่ ๑ ต.พร่อน	-เพื่อระบายน้ำและ บรรเทาปัญหาน้ำ ท่วม	-คูระบายน้ำ คสล. ยาว ๓๐๐ เมตร กว้าง ๐.๔๐ เมตร ลึก ๐.๖๐ เมตร	-	-	-	๙๐๐,๐๐๐	-จำนวนหมู่บ้าน ที่มีปัญหาน้ำ ท่วมลดลง	-ลดปัญหาน้ำท่วม ขังในพื้นที่	กองช่าง
๕๑	โครงการก่อสร้างคูระบายน้ำ คสล.สายบ้านนางชม-บ้าน นายเสริม หมู่ที่ ๑ ต.พร่อน	-เพื่อระบายน้ำและ บรรเทาปัญหาน้ำ ท่วม	-คูระบายน้ำ คสล. ยาว ๓๐๐ เมตร กว้าง ๐.๔๐ เมตร ลึก ๐.๖๐ เมตร	-	-	๙๐๐,๐๐๐	-	-จำนวนหมู่บ้าน ที่มีปัญหาน้ำ ท่วมลดลง	-ลดปัญหาน้ำท่วม ขังในพื้นที่	กองช่าง

ก. ยุทธศาสตร์จังหวัดที่ ๒ การเสริมสร้างศักยภาพทางการค้าชายแดนระหว่างประเทศที่เข้มแข็ง
 ข. ยุทธศาสตร์การพัฒนาของ อปท. ในเขตจังหวัดที่ ๑ ด้านโครงสร้างพื้นฐาน
 ยุทธศาสตร์ที่ ๑ ด้านโครงสร้างพื้นฐาน
 ๑.๑ แผนงาน อุตสาหกรรมและการโยธา

ที่	โครงการ	วัตถุประสงค์	เป้าหมาย (ผลผลิตของ โครงการ)	งบประมาณและที่ผ่านมา				ตัวชี้วัด (KPI)	ผลที่คาดว่าจะ ได้รับ	หน่วยงานที่ รับผิดชอบ
				๒๕๖๑ (บาท)	๒๕๖๒ (บาท)	๒๕๖๓ (บาท)	๒๕๖๔ (บาท)			
๕๒	โครงการก่อสร้างคูระบายน้ำ คสล.สายข้างวัดและ โรงเรียนวัดฉันทันต์สนาน หมู่ที่ ๑ ต.พร่อน	-เพื่อระบายน้ำและ บรรเทาปัญหาน้ำท่วม	-คูระบายน้ำ คสล. ยาว ๓๓๐ เมตร กว้าง ๐.๔๐ เมตร ลึก ๐.๖๐ เมตร	-	-	-	๙๙๐,๐๐๐	-จำนวนหมู่บ้าน ที่มีปัญหาน้ำ ท่วมลดลง	-ลดปัญหาน้ำท่วม ขังในพื้นที่	กองช่าง
๕๓	โครงการก่อสร้างคูระบายน้ำ คสล.สายบ้านนายคล้อย- หน้าโรงเรียนฉันทันต์สนาน หมู่ที่ ๑ ต.พร่อน	-เพื่อระบายน้ำและ บรรเทาปัญหาน้ำท่วม	-คูระบายน้ำ คสล. ยาว ๒๕๐ เมตร กว้าง ๐.๔๐ เมตร ลึก ๐.๖๐ เมตร	-	-	-	๗๕๐,๐๐๐	-จำนวนหมู่บ้าน ที่มีปัญหาน้ำ ท่วมลดลง	-ลดปัญหาน้ำท่วม ขังในพื้นที่	กองช่าง
๕๔	โครงการบุกเบิกถนนลูกรัง สายโคกสมัคร์-โคกข่าลิง หมู่ที่ ๕ ต.พร่อน	--เพื่อความสะดวกใน การสัญจรไปมาในการใช้ ยานพาหนะ	-ถนนลูกรัง ยาว ๑,๒๐๐ เมตร กว้าง ๔.๐๐ เมตร หนา ๐.๒๐ เมตร	-	๙๖๐,๐๐๐	-	-	-ร้อยละ ๘๐ของ ประชาชนได้รับ ความสะดวกใน การสัญจร	-ประชาชนได้ใช้ ประโยชน์จากการ ก่อสร้างถนนได้ อย่างมี ประสิทธิภาพ	กองช่าง

ก. ยุทธศาสตร์จังหวัดที่ ๒ การเสริมสร้างศักยภาพทางการค้าชายแดนระหว่างประเทศที่เข้มแข็ง

ข. ยุทธศาสตร์การพัฒนาของ อปท. ในเขตจังหวัดที่ ๑ ด้านโครงสร้างพื้นฐาน

ยุทธศาสตร์ที่ ๑ ด้านโครงสร้างพื้นฐาน

๑.๑ แผนงาน อุทสากรรมและการโยธา

ที่	โครงการ	วัตถุประสงค์	เป้าหมาย (ผลผลิตของ โครงการ)	งบประมาณและที่ผ่านมา				ตัวชี้วัด (KPI)	ผลที่คาดว่าจะ ได้รับ	หน่วยงานที่ รับผิดชอบ
				๒๕๖๑ (บาท)	๒๕๖๒ (บาท)	๒๕๖๓ (บาท)	๒๕๖๔ (บาท)			
๕๕	โครงการวางท่อระบายน้ำ สายสนามยิงปืน หมู่ที่ ๖ ต.พร่อน	-เพื่อระบายน้ำและ บรรเทาปัญหาน้ำท่วม	-วางท่อระบายน้ำ ขนาด ๐.๘๐ เมตร ยาว ๖.๐๐ เมตร จำนวน ๓ จุด	-	-	๒๗,๐๐๐	-	-จำนวนหมู่บ้าน ที่มีปัญหาน้ำ ท่วมลดลง	-ลดปัญหาน้ำท่วม ขังในพื้นที่	กองช่าง
๕๖	โครงการก่อสร้างคูระบายน้ำ คสล.สายบ้านนางแดง จันทร์ทอง – บ้านนางเขียว สุขเพชร หมู่ที่ ๕ ต.พร่อน	-เพื่อระบายน้ำและ บรรเทาปัญหาน้ำท่วม	-คูระบายน้ำ คสล. ยาว ๘๐๐ เมตร กว้าง ๐.๔๐ เมตร ลึก ๐.๖๐ เมตร	-	-	-	๗๕๐,๐๐๐	-จำนวนหมู่บ้าน ที่มีปัญหาน้ำ ท่วมลดลง	-ลดปัญหาน้ำท่วม ขังในพื้นที่	กองช่าง
๕๗	โครงการขุดคูระบายน้ำรอบ หมู่บ้าน หมู่ที่ ๖ ต.พร่อน	-เพื่อระบายน้ำและ บรรเทาปัญหาน้ำท่วม	-ขุดคูระบายน้ำ กว้าง ๐.๔๐ เมตร ยาว ๑,๓๘๐ เมตร ลึก ๐.๔๐ เมตร	๓๐,๐๐๐	-	-	-	-จำนวนหมู่บ้าน ที่มีปัญหาน้ำ ท่วมลดลง	-ลดปัญหาน้ำท่วม ขังในพื้นที่	กองช่าง

ก. ยุทธศาสตร์จังหวัดที่ ๒ การเสริมสร้างศักยภาพทางการค้าชายแดนระหว่างประเทศที่เข้มแข็ง
 ข. ยุทธศาสตร์การพัฒนาของ อปท. ในเขตจังหวัดที่ ๑ ด้านโครงสร้างพื้นฐาน
 ยุทธศาสตร์ที่ ๑ ด้านโครงสร้างพื้นฐาน
 ๑.๑ แผนงาน อุทสาหกรรมและการโยธา

ที่	โครงการ	วัตถุประสงค์	เป้าหมาย (ผลผลิตของ โครงการ)	งบประมาณและที่ผ่านมา				ตัวชี้วัด (KPI)	ผลที่คาดว่าจะ ได้รับ	หน่วยงานที่ รับผิดชอบ
				๒๕๖๑ (บาท)	๒๕๖๒ (บาท)	๒๕๖๓ (บาท)	๒๕๖๔ (บาท)			
๕๘	ก่อสร้างถนน คสล.สายบ้านนางจินตนา ช่วยทอง หมู่ที่ ๖ ต.พร่อน	-เพื่อความสะดวกในการสัญจรไปมาในการใช้ยานพาหนะ	ถนน คสล.กว้าง ๔.๐๐ เมตร ยาว ๓๐๐ เมตร หนา ๐.๑๕ เมตร	-	-	๓๘๐,๐๐๐	-	-ร้อยละ ๘๐ของประชาชนได้รับความสะดวกในการสัญจร	-ประชาชนได้ใช้ประโยชน์จากการก่อสร้างถนนได้อย่างมีประสิทธิภาพ	กองช่าง
๕๙	ก่อสร้างถนน คสล.สายบ้านนายปรีชา ดินเต็ม หมู่ที่ ๓ ต.เจ๊ะเห	-เพื่อความสะดวกในการสัญจรไปมาในการใช้ยานพาหนะ	ถนน คสล.กว้าง ๔.๐๐ เมตร ยาว ๒๕๐ เมตร หนา ๐.๑๕ เมตร	-	-	-	๓๐๐,๐๐๐	-ร้อยละ ๘๐ของประชาชนได้รับความสะดวกในการสัญจร	-ประชาชนได้ใช้ประโยชน์จากการก่อสร้างถนนได้อย่างมีประสิทธิภาพ	กองช่าง
๖๐	โครงการก่อสร้างคูระบายน้ำ คสล.สายบ้านนายอิน-บ้านนายประทีป หมู่ที่ ๖ ต.พร่อน	-เพื่อระบายน้ำและบรรเทาปัญหาน้ำท่วม	-คูระบายน้ำ คสล.กว้าง ๐.๔๐ เมตร ยาว ๑๐๐ เมตร ลึก ๐.๖๐ เมตร	-	-	-	๒๕๐,๐๐๐	-จำนวนหมู่บ้านที่มีปัญหาน้ำท่วมลดลง	-ลดปัญหาน้ำท่วมขังในพื้นที่	กองช่าง

- ก. ยุทธศาสตร์จังหวัดที่ ๑ การเสริมสร้างความมั่นคงทางเศรษฐกิจและการกระจายรายได้อย่างทั่วถึง
- ข. ยุทธศาสตร์การพัฒนาของ อปท. ในเขตจังหวัดที่ ๑ ด้านโครงสร้างพื้นฐาน
- ยุทธศาสตร์ที่ ๑ ด้านโครงสร้างพื้นฐาน
- ๑.๑ แผนงาน อุทสาหกรรมและการโยธา

ที่	โครงการ	วัตถุประสงค์	เป้าหมาย (ผลผลิตของ โครงการ)	งบประมาณและที่ผ่านมา				ตัวชี้วัด (KPI)	ผลที่คาดว่าจะได้รับ	หน่วยงานที่ รับผิดชอบ
				๒๕๖๑ (บาท)	๒๕๖๒ (บาท)	๒๕๖๓ (บาท)	๒๕๖๔ (บาท)			
๖๑	ขยายเขตประปา ภูมิภาค หมู่ที่ ๔ ต.เจ๊ะเห	-เพื่อให้ประชาชนได้มี น้ำอุปโภคบริโภคอย่าง เพียงพอ	-ขยายเขต ประปา ม.๔ ต.เจ๊ะเห	๒,๐๐๐,๐๐๐	-	-	-	-ครัวเรือนที่มี น้ำประปาใช้สำหรับ อุปโภคบริโภคร้อย ละ ๖๐	-ประชาชนมีน้ำเพื่อ อุปโภคบริโภคอย่าง เพียงพอและทั่วถึง	กองช่าง
๖๒	ก่อสร้างท่อประปา สายบ้านโคกมะม่วง หมู่ที่ ๔ ต.พร่อน	-เพื่อให้ประชาชนมีน้ำ อุปโภคบริโภคอย่าง เพียงพอ	ก่อสร้างท่อ ประปา หมู่ที่ ๔ ต.พร่อน	-	๕๐๐,๐๐๐	-	-	-ครัวเรือนที่มี น้ำประปาใช้สำหรับ อุปโภคบริโภคร้อย ละ ๖๐	-ประชาชนมีน้ำเพื่อ อุปโภคบริโภคอย่าง เพียงพอและทั่วถึง	กองช่าง
๖๓	ขยายเขตประปา หมู่บ้าน หมู่ที่ ๖ ต.พร่อน	-เพื่อให้ประชาชนมีน้ำ อุปโภคบริโภคอย่าง เพียงพอ	-ขยายเขต ประปา ระยะทาง ๒,๐๐๐ เมตร	๑,๐๐๐,๐๐๐	-	-	-	-ครัวเรือนที่มี น้ำประปาใช้สำหรับ อุปโภคบริโภคร้อย ละ ๖๐	-ประชาชนมีน้ำเพื่อ อุปโภคบริโภคอย่าง เพียงพอและทั่วถึง	กองช่าง

ก. ยุทธศาสตร์จังหวัดที่ ๑ การเสริมสร้างความมั่นคงทางเศรษฐกิจและการกระจายรายได้อย่างทั่วถึง

ข. ยุทธศาสตร์การพัฒนาของ อปท. ในเขตจังหวัดที่ ๑ ด้านโครงสร้างพื้นฐาน

ยุทธศาสตร์ที่ ๑ ด้านโครงสร้างพื้นฐาน

๑.๑ แผนงาน อุตสาหกรรมและการโยธา

ที่	โครงการ	วัตถุประสงค์	เป้าหมาย (ผลผลิตของ โครงการ)	งบประมาณและที่ผ่านมา				ตัวชี้วัด (KPI)	ผลที่คาดว่าจะได้รับ	หน่วยงานที่ รับผิดชอบ
				๒๕๖๑ (บาท)	๒๕๖๒ (บาท)	๒๕๖๓ (บาท)	๒๕๖๔ (บาท)			
๖๔	ขยายเขตประปาภูมิภาค หมู่ที่ ๓ ต.พร่อน	-เพื่อให้ประชาชนได้มีน้ำ อุปโภคบริโภคอย่าง เพียงพอ	ขยายเขตประปา ระยะทาง ๒๐๐ เมตร	๑๐๐,๐๐๐	-	-	-	-ครัวเรือนที่มีน้ำประปา ใช้สำหรับอุปโภคบริโภค ร้อยละ ๖๐	-ประชาชนมีน้ำเพื่อ อุปโภคบริโภคอย่าง เพียงพอและทั่วถึง	กองช่าง
๖๕	ขยายเขตประปาภูมิภาค หมู่ที่ ๔ ต.พร่อน	-เพื่อให้ประชาชนมีน้ำ อุปโภคบริโภคอย่าง เพียงพอ	ขยายเขตประปา ระยะทาง ๒,๓๔๕ เมตร	๑,๑๗๒,๕๐๐	-	-	-	-ครัวเรือนที่มีน้ำประปา ใช้สำหรับอุปโภคบริโภค ร้อยละ ๖๐	-ประชาชนมีน้ำเพื่อ อุปโภคบริโภคอย่าง เพียงพอและทั่วถึง	กองช่าง
๖๖	ขยายเขตประปาหมู่บ้าน หมู่ที่ ๔ ต.เจ๊ะเห	-เพื่อให้ประชาชนมีน้ำ อุปโภคบริโภคอย่าง เพียงพอ	ขยายเขตประปา ระยะทาง ๓,๕๐๐ เมตร	๙๓๘,๐๐๐	-	-	๙๓๘,๐๐๐	-ครัวเรือนที่มีน้ำประปา ใช้สำหรับอุปโภคบริโภค ร้อยละ ๖๐	-ประชาชนมีน้ำเพื่อ อุปโภคบริโภคอย่าง เพียงพอและทั่วถึง	กองช่าง
๖๗	ขยายเขตประปาหมู่บ้าน หมู่ที่ ๓ ต.เจ๊ะเห	-เพื่อให้ประชาชนมีน้ำ อุปโภคบริโภคอย่าง เพียงพอ	ขยายเขตประปา ระยะทาง ๓,๕๐๐ เมตร	-	๙๓๘,๐๐๐	-	-	-ครัวเรือนที่มีน้ำประปา ใช้สำหรับอุปโภคบริโภค ร้อยละ ๖๐	-ประชาชนมีน้ำเพื่อ อุปโภคบริโภคอย่าง เพียงพอและทั่วถึง	กองช่าง

ก.ยุทธศาสตร์จังหวัดที่ ๔ การเสริมสร้างการมีส่วนร่วมในการพัฒนาจังหวัดให้มีสันติสุขที่ยั่งยืน
 ข.ยุทธศาสตร์การพัฒนาของ อปท. ในเขตจังหวัดที่ ๑ ด้านโครงสร้างพื้นฐาน
 ยุทธศาสตร์ที่ ๑ ด้านโครงสร้างพื้นฐาน
 ๑.๒ แผนงาน การรักษาความสงบภายใน

ที่	โครงการ	วัตถุประสงค์	เป้าหมาย (ผลผลิตของ โครงการ)	งบประมาณและที่ผ่านมา				ตัวชี้วัด (KPI)	ผลที่คาดว่าจะได้รับ	หน่วยงานที่ รับผิดชอบ
				๒๕๖๑ (บาท)	๒๕๖๒ (บาท)	๒๕๖๓ (บาท)	๒๕๖๔ (บาท)			
๑.	โครงการดูแลความปลอดภัยด้านการจราจร	-เพื่อให้ประชาชนมีความระมัดระวังในการสัญจร สร้างความปลอดภัยในชุมชน	-จัดทำป้ายจราจรในหมู่บ้าน/ชุมชน	-	๑๒๐,๐๐๐	-	-	-สถิติการเกิดอุบัติเหตุลดลง	-ประชาชนมีความระมัดระวัง และมีความปลอดภัยในชีวิตและทรัพย์สิน	สำนักปลัด
๒.	โครงการซ่อมบำรุงไฟฟ้าสาธารณะ	-เพื่อดูแลรักษาไฟฟ้าให้มีสภาพดีใช้งานได้ตามปกติ	-จัดซื้อวัสดุไฟฟ้าเพื่อซ่อมบำรุงไฟฟ้าสาธารณะ	๒๐๐,๐๐๐	๒๐๐,๐๐๐	๒๐๐,๐๐๐	๒๐๐,๐๐๐	-ประชาชนมีความปลอดภัยในชีวิตมากขึ้น	-ประชาชนได้รับความสะดวกและมีความปลอดภัยในการสัญจร	กองช่าง
๓.	โครงการติดตั้งโคมไฟฟ้าสาธารณะ หมู่ที่ ๕ ต.พร่อน	-เพื่อให้มีไฟฟ้าสาธารณะอย่างทั่วถึง	-ติดตั้งโคมไฟฟ้าจำนวน ๕ จุด	๗,๕๐๐	๗,๕๐๐	๗,๕๐๐	๗,๕๐๐	- ประชาชนมีความปลอดภัยในชีวิตมากขึ้น	-ประชาชนได้รับความสะดวกและมีความปลอดภัยในการสัญจร	กองช่าง

ก. ยุทธศาสตร์จังหวัดที่ ๑ การเสริมสร้างความมั่นคงทางเศรษฐกิจและการกระจายรายได้อย่างทั่วถึง

ข. ยุทธศาสตร์การพัฒนาของ อปท. ในเขตจังหวัดที่ ๒ ด้านงานส่งเสริมคุณภาพชีวิต

ยุทธศาสตร์ที่ ๒ ด้านงานส่งเสริมคุณภาพชีวิต

๒.๑ แผนงาน การเกษตร

ที่	โครงการ	วัตถุประสงค์	เป้าหมาย (ผลผลิตของ โครงการ)	งบประมาณและที่ผ่านมา				ตัวชี้วัด (KPI)	ผลที่คาดว่าจะได้รับ	หน่วยงานที่ รับผิดชอบ
				๒๕๖๑ (บาท)	๒๕๖๒ (บาท)	๒๕๖๓ (บาท)	๒๕๖๔ (บาท)			
๑.	โครงการรณรงค์และ กำจัดศัตรูพืช	-เพื่อป้องกันและแก้ไข ปัญหาศัตรูพืชในนา ข้าว	-ประชาชนหมู่ที่ ๑-๖ ต.พร่อน -ประชาชนหมู่ที่ ๒-๔ตำบลเจ๊ะเห	๑๐๐,๐๐๐	๑๐๐,๐๐๐	๑๐๐,๐๐๐	๑๐๐,๐๐๐	-ผลผลิตทาง เกษตรมีจำนวน เพิ่มขึ้น	-ศัตรูพืชลดน้อยลง และผลผลิตทางการ เกษตรมีคุณภาพเพิ่ม มากขึ้น	สำนักปลัด
๒.	สนับสนุนศูนย์ถ่ายทอด เทคโนโลยีการเกษตร ประจำตำบล	-เพื่อพัฒนาอาชีพทาง การเกษตรให้กับ เกษตรกร	-ศูนย์ถ่ายทอด เทคโนโลยีประจำ ตำบลพร่อนและ ตำบลเจ๊ะเห	๖๐,๐๐๐	๖๐,๐๐๐	๖๐,๐๐๐	๖๐,๐๐๐	-ร้อยละของ เกษตรกรที่มี รายได้เพิ่มขึ้น	-ประชาชนมีอาชีพ เสริม เพิ่มรายได้ ให้กับครอบครัว	ศูนย์ถ่ายทอด เทคโนโลยี การเกษตร ประจำตำบล พร่อนและ ตำบลเจ๊ะเห

- ก. ยุทธศาสตร์จังหวัดที่ ๑ การเสริมสร้างความมั่นคงทางเศรษฐกิจและการกระจายรายได้อย่างทั่วถึง
- ข. ยุทธศาสตร์การพัฒนาของ อปท. ในเขตจังหวัดที่ ๒ ด้านงานส่งเสริมคุณภาพชีวิต
- ยุทธศาสตร์ที่ ๒ ด้านงานส่งเสริมคุณภาพชีวิต
- ๒.๒ แผนงาน สร้างความเข้มแข็งของชุมชน

ที่	โครงการ	วัตถุประสงค์	เป้าหมาย (ผลผลิตของ โครงการ)	งบประมาณและที่ผ่านมา				ตัวชี้วัด (KPI)	ผลที่คาดว่าจะ ได้รับ	หน่วยงานที่ รับผิดชอบ
				๒๕๖๑ (บาท)	๒๕๖๒ (บาท)	๒๕๖๓ (บาท)	๒๕๖๔ (บาท)			
๑	โครงการก่อสร้างท่าเทียบเรือบ้านเกาะยาว หมู่ที่ ๑ ต.เจ๊ะเห	-เพื่อเป็นสถานที่สำหรับจอดเทียบเรือของชาวประมง	ท่าเทียบเรือจำนวน ๑ แห่ง	-	-	๑,๐๐๐,๐๐๐	-	จำนวนท่าเทียบเรือในพื้นที่เพิ่มขึ้น	-ชาวประมงในพื้นที่มีความสะดวกในการประกอบอาชีพ	สำนักปลัด
๒	โครงการส่งเสริมและพัฒนาอาชีพ	-เพื่อส่งเสริมกลุ่มอาชีพต่างๆในตำบล	กลุ่มอาชีพ จำนวน ๑๐ กลุ่ม	๑๐๐,๐๐๐	๑๐๐,๐๐๐	๑๐๐,๐๐๐	๑๐๐,๐๐๐	-ร้อยละของประชาชน/ผู้สูงอายุ/กลุ่มสตรีที่ได้รับการส่งเสริมและพัฒนาอาชีพ	-ประชาชนมีทักษะและมียาขได้เพิ่มขึ้น	สำนักปลัด
๓	ก่อสร้างอาคารเอนกประสงค์กลุ่มแม่บ้านทำขนม หมู่ที่ ๓ ต.พร่อน	-เพื่อเป็นสถานที่สำหรับทำกิจกรรมต่างๆ ของกลุ่มแม่บ้าน	-ก่อสร้างอาคารเอนกประสงค์ กว้าง ๕.๐๐ เมตร ยาว ๙ เมตร สูง ๓.๓๐ เมตร	๒๗๐,๐๐๐	-	-	-	จำนวนอาคารเอนกประสงค์	-กลุ่มแม่บ้านมีสถานที่ในการจัดกิจกรรม	กองช่าง

ก. ยุทธศาสตร์จังหวัดที่ ๑ การเสริมสร้างความมั่นคงทางเศรษฐกิจและการกระจายรายได้อย่างทั่วถึง
 ข. ยุทธศาสตร์การพัฒนาของ อปท. ในเขตจังหวัดที่ ๒ ด้านงานส่งเสริมคุณภาพชีวิต
 ยุทธศาสตร์ที่ ๒ ด้านงานส่งเสริมคุณภาพชีวิต
 ๒.๒ แผนงาน สร้างความเข้มแข็งของชุมชน

ที่	โครงการ	วัตถุประสงค์	เป้าหมาย (ผลผลิตของ โครงการ)	งบประมาณและที่ผ่านมา				ตัวชี้วัด (KPI)	ผลที่คาดว่าจะได้รับ	หน่วยงานที่ รับผิดชอบ
				๒๕๖๑ (บาท)	๒๕๖๒ (บาท)	๒๕๖๓ (บาท)	๒๕๖๔ (บาท)			
๔.	โครงการจัดซื้อที่ดิน	-เพื่อใช้เป็นสถานที่ใน การสร้างคอกวัวรวม	-จัดซื้อที่ดินสร้าง คอกวัวรวม หมู่ที่ ๔ บ้านบางน้อย	-	-	๓๕๐,๐๐๐	-	จำนวนที่ดิน เพิ่มขึ้น	-ประชาชนมี คุณภาพชีวิตที่ดีขึ้น	สำนักปลัด

ก. ยุทธศาสตร์จังหวัดที่ ๓ การเสริมสร้างจังหวัดให้เป็นเมืองน่าอยู่ บนฐานการพึ่งตนเองอย่างมั่นคง

ข. ยุทธศาสตร์การพัฒนาของ อปท. ในเขตจังหวัดที่ ๒ ด้านงานส่งเสริมคุณภาพชีวิต

ยุทธศาสตร์ที่ ๒ ด้านงานส่งเสริมคุณภาพชีวิต

๒.๓ แผนงาน งบกลาง

ที่	โครงการ	วัตถุประสงค์	เป้าหมาย (ผลผลิตของโครงการ)	งบประมาณและที่ผ่านมา				ตัวชี้วัด (KPI)	ผลที่คาดว่าจะได้รับ	หน่วยงานที่ รับผิดชอบ
				๒๕๖๑ (บาท)	๒๕๖๒ (บาท)	๒๕๖๓ (บาท)	๒๕๖๔ (บาท)			
๑.	โครงการสนับสนุนเบี้ยยังชีพเพื่อคนชรา	-เพื่อสร้างหลักประกันรายได้ให้แก่ผู้สูงอายุตามนโยบายรัฐบาล	-จัดสรรเบี้ยยังชีพให้แก่ผู้สูงอายุในตำบล จำนวน ๙๙๖ คน (แบบขั้นบันได)	๘,๒๐๐,๐๐๐	๘,๒๐๐,๐๐๐	๘,๒๐๐,๐๐๐	๘,๒๐๐,๐๐๐	-ร้อยละ ๑๐๐ ของผู้สูงอายุที่ได้รับเบี้ยยังชีพ	-ผู้สูงอายุมีขวัญกำลังใจในการดำรงชีพและมีคุณภาพชีวิตที่ดีขึ้น	สำนักปลัด
๒.	โครงการสนับสนุนเบี้ยยังชีพเพื่อคนพิการ	-เพื่อสร้างหลักประกันรายได้แก่ผู้พิการ	- จัดสรรเบี้ยยังชีพให้แก่ผู้พิการในตำบล จำนวน ๑๓๐ คน	๑,๒๔๘,๐๐๐	๑,๒๔๘,๐๐๐	๑,๒๔๘,๐๐๐	๑,๒๔๘,๐๐๐	-ร้อยละ ๑๐๐ ของผู้พิการที่ได้รับเบี้ยยังชีพ	-ผู้พิการมีขวัญกำลังใจและมีคุณภาพชีวิตที่ดีขึ้น	สำนักปลัด
๓.	โครงการสนับสนุนเบี้ยยังชีพผู้ป่วยเอดส์	-เพื่อสร้างหลักประกันรายได้แก่ผู้ป่วยเอดส์	- จัดสรรเบี้ยยังชีพให้แก่ผู้ป่วยเอดส์ ในตำบล จำนวน ๒ คน	๒๔,๐๐๐	๒๔,๐๐๐	๒๔,๐๐๐	๒๔,๐๐๐	-ร้อยละ ๑๐๐ ของผู้ป่วยเอดส์ที่ได้รับเบี้ยยังชีพ	- ผู้ป่วยเอดส์ได้รับการสนับสนุนให้มีคุณภาพชีวิตที่ดีขึ้น	สำนักปลัด

ก. ยุทธศาสตร์จังหวัดที่ ๓ การเสริมสร้างจังหวัดให้เป็นบ้านเมืองน่าอยู่ บนฐานการพึ่งตนเองอย่างมั่นคง
 ข. ยุทธศาสตร์การพัฒนาของ อปท. ในเขตจังหวัดที่ ๒ ด้านงานส่งเสริมคุณภาพชีวิต
 .ยุทธศาสตร์ที่ ๒ ด้านงานส่งเสริมคุณภาพชีวิต
 ๒.๔ แผนงาน การศึกษา

ที่	โครงการ	วัตถุประสงค์	เป้าหมาย (ผลผลิตของ โครงการ)	งบประมาณและที่ผ่านมา				ตัวชี้วัด (KPI)	ผลที่คาดว่าจะ ได้รับ	หน่วยงานที่ รับผิดชอบ
				๒๕๖๑ (บาท)	๒๕๖๒ (บาท)	๒๕๖๓ (บาท)	๒๕๖๔ (บาท)			
๑.	โครงการจัดซื้อวัสดุครุภัณฑ์ของศูนย์เด็กเล็ก	-เพื่อส่งเสริมพัฒนาการเด็กในการเรียนรู้และการศึกษา	-จัดหาวัสดุครุภัณฑ์สำหรับศูนย์พัฒนาเด็กเล็ก	๑๐,๒๐๐	๑๐,๒๐๐	๑๐,๒๐๐	๑๐,๒๐๐	-จำนวนเครื่องมือเครื่องใช้ในการปฏิบัติงานเพิ่มขึ้น	-การดำเนินงานของศูนย์พัฒนาเด็กเล็กเป็นไปตามมาตรฐานการศึกษา	กองศึกษาฯ
๒.	โครงการสนับสนุนสิ่งพิมพ์ประจำหมู่บ้าน	-เพื่อส่งเสริมนิสัยรักการอ่าน คั่นคว่าให้แก่ประชาชน	-จัดหาหนังสือพิมพ์ให้แก่ที่อ่านหนังสือพิมพ์ประจำหมู่บ้าน	๑๒๐,๐๐๐	๑๒๐,๐๐๐	๑๒๐,๐๐๐	๑๒๐,๐๐๐	-จำนวนที่อ่านหนังสือพิมพ์ประจำหมู่บ้าน	-ประชาชนได้รับข้อมูลข่าวสารที่เป็นประโยชน์	กองศึกษาฯ
๓.	โครงการสนับสนุนอาหารเสริม(นม)ศูนย์พัฒนาเด็กเล็กและโรงเรียนประถมศึกษา	-เพื่อเสริมสร้างโภชนาการที่ดีเหมาะสมกับวัยให้แก่เด็ก	-จัดหาอาหารเสริมนมสำหรับโรงเรียน ๔ แห่งและศูนย์พัฒนาเด็กเล็ก ๑ แห่ง	๑,๑๙๕,๔๖๐	๑,๑๙๕,๔๖๐	๑,๑๙๕,๔๖๐	๑,๑๙๕,๔๖๐	-ร้อยละ ๑๐๐ ของนักเรียนที่ได้รับอาหารเสริมนม	-เด็กนักเรียนมีโภชนาการที่ดีเหมาะสมกับวัย	กองศึกษาฯ

- ก. ยุทธศาสตร์จังหวัดที่ ๓ การเสริมสร้างจังหวัดให้เป็นบ้านเมืองน่าอยู่ บนฐานการพึ่งตนเองอย่างมั่นคง
- ข. ยุทธศาสตร์การพัฒนาของ อปท. ในเขตจังหวัดที่ ๒ ด้านงานส่งเสริมคุณภาพชีวิต
- ยุทธศาสตร์ที่ ๒ ด้านงานส่งเสริมคุณภาพชีวิต
- ๒.๔ แผนงาน การศึกษา

ที่	โครงการ	วัตถุประสงค์	เป้าหมาย (ผลผลิตของโครงการ)	งบประมาณและที่ผ่านมา				ตัวชี้วัด (KPI)	ผลที่คาดว่าจะได้รับ	หน่วยงานที่ รับผิดชอบ
				๒๕๖๑ (บาท)	๒๕๖๒ (บาท)	๒๕๖๓ (บาท)	๒๕๖๔ (บาท)			
๔.	โครงการสนับสนุน อาหารกลางวันศูนย์ พัฒนาเด็กเล็ก	-เพื่อเสริมสร้าง โภชนาการที่ดี เหมาะสมกับวัย ให้แก่เด็ก	-จัดหาอาหารกลางวัน สำหรับศูนย์พัฒนาเด็ก เล็ก จำนวน ๑ แห่ง	๘๐,๐๘๐	๘๐,๐๘๐	๘๐,๐๘๐	๘๐,๐๘๐	-ร้อยละ ๑๐๐ ของ นักเรียนที่ได้รับ อาหารกลางวัน	-เด็กนักเรียนมี คุณภาพชีวิตที่ดีขึ้น	กองศึกษาฯ
๕.	โครงการงานวันเด็ก แห่งชาติ	-เพื่อส่งเสริมให้เด็ก กล้าแสดงออกทาง ความคิด สติปัญญา และอารมณ์ในทางที่ ถูกต้อง	-นักเรียน ผู้ปกครอง ประชาชน จำนวน ๑,๕๐๐ คน	๑๕๐,๐๐๐	๑๕๐,๐๐๐	๑๕๐,๐๐๐	๑๕๐,๐๐๐	-เด็กในพื้นที่เข้าร่วม กิจกรรมร้อยละ ๕๐	-เด็กและเยาวชน กล้าแสดงออกและ ใช้เวลาว่างให้เป็น ประโยชน์	กองศึกษาฯ

ก. ยุทธศาสตร์จังหวัดที่ ๓ การเสริมสร้างจังหวัดให้เป็นบ้านเมืองน่าอยู่ บนฐานการพึ่งตนเองอย่างมั่นคง

ข. ยุทธศาสตร์การพัฒนาของ อปท. ในเขตจังหวัดที่ ๒ ด้านงานส่งเสริมคุณภาพชีวิต

ยุทธศาสตร์ที่ ๒ ด้านงานส่งเสริมคุณภาพชีวิต

๒.๔ แผนงาน การศึกษา

ที่	โครงการ	วัตถุประสงค์	เป้าหมาย (ผลผลิตของโครงการ)	งบประมาณและที่ผ่านมา				ตัวชี้วัด (KPI)	ผลที่คาดว่าจะได้รับ	หน่วยงานที่ รับผิดชอบ
				๒๕๖๑ (บาท)	๒๕๖๒ (บาท)	๒๕๖๓ (บาท)	๒๕๖๔ (บาท)			
๖	โครงการส่งเสริม กิจกรรมพัฒนาเด็ก เล็ก	-เพื่อพัฒนาสุขภาพ, ร่างกาย,จิตใจ ของเด็ก เล็ก	-ศูนย์พัฒนาเด็กเล็ก จำนวน ๑ แห่ง	๓๐,๐๐๐	๓๐,๐๐๐	๓๐,๐๐๐	๓๐,๐๐๐	-ร้อยละ ๑๐๐ ของ นักเรียนที่ได้รับการ ส่งเสริมกิจกรรม พัฒนาเด็กเล็ก	-เด็กเล็กมี พัฒนาการความ พร้อมด้านร่างกาย และจิตใจ	กองศึกษาฯ
๗	โครงการยกระดับ ผลสัมฤทธิ์ทางการ ศึกษา	-เพื่อยกระดับ ผลสัมฤทธิ์ทางการ ศึกษาของเยาวชนให้ สูงขึ้นทุกกลุ่มสาระ	-เยาวชนตำบล พร่อน	๗๐,๐๐๐	๗๐,๐๐๐	๗๐,๐๐๐	๗๐,๐๐๐	-ร้อยละ ๙๐ ของ เยาวชนที่เข้าร่วม โครงการมีผลสัมฤทธิ์ ทางการเรียนดีขึ้น	-เยาวชนมีความรู้ สำหรับนำไปใช้ใน การสอบระดับต่างๆ	กองศึกษาฯ
๘	ก่อสร้างรั้วศูนย์การ เรียนรู้ชุมชน หมู่ที่ ๒ ต.พร่อน	-เพื่อความเป็น ระเบียบและความ ปลอดภัย	ก่อสร้างรั้วศูนย์เรียนรู้ จำนวน ๑ แห่ง	-	-	-	๑๐๐,๐๐๐	-จำนวนรั้วศูนย์การ เรียนรู้	-ศูนย์การเรียนรู้มี ความเป็นระเบียบ เรียบร้อย	กองศึกษาฯ

- ก. ยุทธศาสตร์จังหวัดที่ ๓ การเสริมสร้างจังหวัดให้เป็นบ้านเมืองน่าอยู่ บนฐานการพึ่งตนเองอย่างมั่นคง
- ข. ยุทธศาสตร์การพัฒนาของ อปท. ในเขตจังหวัดที่ ๒ ด้านงานส่งเสริมคุณภาพชีวิต
- ยุทธศาสตร์ที่ ๒ ด้านงานส่งเสริมคุณภาพชีวิต
- ๒.๕ แผนงาน การศาสนาและวัฒนธรรม

ที่	โครงการ	วัตถุประสงค์	เป้าหมาย (ผลผลิตของ โครงการ)	งบประมาณและที่ผ่านมา				ตัวชี้วัด (KPI)	ผลที่คาดว่าจะได้รับ	หน่วยงานที่ รับผิดชอบ
				๒๕๖๑ (บาท)	๒๕๖๒ (บาท)	๒๕๖๓ (บาท)	๒๕๖๔ (บาท)			
๑	โครงการจัดซื้อวัสดุกีฬา	-เพื่อส่งเสริมให้ ประชาชนได้ออกกำลังกาย ใช้เวลาว่างให้เป็น ประโยชน์	-จัดหาวัสดุกีฬา ให้กับประชาชนใน พื้นที่	๖๐,๐๐๐	๖๐,๐๐๐	๖๐,๐๐๐	๖๐,๐๐๐	-ประชาชนมีการ ออกกำลังกาย เพิ่มขึ้น	-ประชาชนมีสุขภาพ กายและสุขภาพใจ แข็งแรง ห่างไกลยา เสพติด	กองศึกษาฯ
๒	โครงการแข่งขันกีฬา ชุมชนสัมพันธ์	-เพื่อให้ประชาชนมี ความรักความสามัคคี และใช้เวลาว่างให้เกิด ประโยชน์	-เด็ก เยาวชนและ ประชาชนในเขต พื้นที่องค์การ บริหารส่วน ตำบลพร้อม	๑๒๐,๐๐๐	๑๒๐,๐๐๐	๑๒๐,๐๐๐	๑๒๐,๐๐๐	-จำนวนผู้เข้าร่วม โครงการ	-เด็ก เยาวชนและ ประชาชนมี ความสัมพันธ์อันดี ระหว่างชุมชน	กองศึกษาฯ

ก. ยุทธศาสตร์จังหวัดที่ ๓ การเสริมสร้างจังหวัดให้เป็นบ้านเมืองน่าอยู่ บนฐานการพึ่งตนเองอย่างมั่นคง

ข. ยุทธศาสตร์การพัฒนาของ อปท. ในเขตจังหวัดที่ ๒ ด้านงานส่งเสริมคุณภาพชีวิต

ยุทธศาสตร์ที่ ๒ ด้านงานส่งเสริมคุณภาพชีวิต

๒.๖.แผนงาน สาธารณสุข

ที่	โครงการ	วัตถุประสงค์	เป้าหมาย (ผลผลิตของโครงการ)	งบประมาณและที่ผ่านมา				ตัวชี้วัด (KPI)	ผลที่คาดว่าจะ ได้รับ	หน่วยงานที่ รับผิดชอบ
				๒๕๖๑ (บาท)	๒๕๖๒ (บาท)	๒๕๖๓ (บาท)	๒๕๖๔ (บาท)			
๑	โครงการชัชชัชกาย สบาย ชีวี ด้วยวิธีการเดินแอโร บิก	-เพื่อส่งเสริมสุขภาพ ด้านร่างกายและจิตใจ แก่ประชาชน	-ชมรมแอโรบิกบ้านไร่ จำนวน ๕๐ คน -ชมรมแอโรบิกตำบล พร่อน จำนวน ๕๐ คน	๕๐,๐๐๐	๕๐,๐๐๐	๕๐,๐๐๐	๕๐,๐๐๐	-จำนวนผู้เข้าร่วม โครงการ	-ประชาชนมี สุขภาพอนามัย ที่สมบูรณ์ แข็งแรง	กอง สาธารณสุข
๒	โครงการจัดซื้อเครื่อง ออกกำลังกาย	-เพื่อส่งเสริมการออก กำลังกายของ ประชาชนในพื้นที่	-จัดซื้อเครื่องออก กำลังกายพร้อมติด ติดตั้งให้กับชุมชนหมู่ที่ ๑,๕,๒ ต.พร่อน	๑๕๐,๐๐๐	๑๕๐,๐๐๐	๑๕๐,๐๐๐	-	-ประชาชนมีการ ออกกำลังกาย เพิ่มขึ้น	-ประชาชนมี สุขภาพอนามัย ที่ดี	กอง สาธารณสุข

- ก. ยุทธศาสตร์จังหวัดที่ ๓ การเสริมสร้างจังหวัดให้เป็นบ้านเมืองน่าอยู่ บนฐานการพึ่งตนเองอย่างมั่นคง
- ข. ยุทธศาสตร์การพัฒนาของ อปท. ในเขตจังหวัดที่ ๒ ด้านงานส่งเสริมคุณภาพชีวิต
- ยุทธศาสตร์ที่ ๒ ด้านงานส่งเสริมคุณภาพชีวิต
- ๒.๖.แผนงาน สาธารณสุข

ที่	โครงการ	วัตถุประสงค์	เป้าหมาย (ผลผลิตของโครงการ)	งบประมาณและที่ผ่านมา				ตัวชี้วัด (KPI)	ผลที่คาดว่าจะได้รับ	หน่วยงานที่ รับผิดชอบ
				๒๕๖๑ (บาท)	๒๕๖๒ (บาท)	๒๕๖๓ (บาท)	๒๕๖๔ (บาท)			
๓	โครงการก่อสร้างสนามเด็กเล่นพร้อมเครื่องเล่น	-เพื่อให้เด็กในเขตองค์การบริหารส่วนตำบลมีสถานที่ออกกำลังกายและมีเครื่องเล่นที่เหมาะสมสำหรับวัยของเด็ก	-สนามเด็กเล่นพร้อมเครื่องเล่น	-	-	๓๐๐,๐๐๐	-	-จำนวนสนามเด็กเล่นเพิ่มขึ้น	-เด็กมีพัฒนาการทางด้านร่างกาย จิตใจ อารมณ์ สังคม และสติปัญญา	กอง สาธารณสุข
๔	โครงการรณรงค์เสริมสร้างภูมิคุ้มกันในการป้องกันและแก้ไขปัญหายาเสพติด	-เพื่อให้ความรู้ในการป้องกันปัญหาเสพติด	-ประชาชนและเยาวชนในพื้นที่	๒๐,๐๐๐	๒๐,๐๐๐	๒๐,๐๐๐	๒๐,๐๐๐	-จำนวนผู้เข้าร่วมโครงการ	-ประชาชนและเยาวชนห่างไกลยาเสพติด	กอง สาธารณสุข
๕	โครงการส่งเสริมกิจกรรมผู้สูงอายุ	-เพื่อให้ผู้สูงอายุสามารถดำรงชีวิตอยู่ในครอบครัว/ชุมชนได้อย่างมีความสุข	-ส่งเสริมกิจกรรมกลุ่มผู้สูงอายุในพื้นที่	๑๐๐,๐๐๐	๑๐๐,๐๐๐	๑๐๐,๐๐๐	๑๐๐,๐๐๐	-ร้อยละ ๘๐ ของผู้สูงอายุที่มีความพึงพอใจในกิจกรรม/โครงการ	-ผู้สูงอายุมีคุณภาพชีวิตที่ดีขึ้น	สำนักปลัด

ก. ยุทธศาสตร์จังหวัดที่ ๓ การเสริมสร้างจังหวัดให้เป็นบ้านเมืองน่าอยู่ บนฐานการพึ่งตนเองอย่างมั่นคง

ข. ยุทธศาสตร์การพัฒนาของ อปท. ในเขตจังหวัดที่ ๒ ด้านงานส่งเสริมคุณภาพชีวิต

ยุทธศาสตร์ที่ ๒ ด้านงานส่งเสริมคุณภาพชีวิต

๒.๖.แผนงาน สาธารณสุข

ที่	โครงการ	วัตถุประสงค์	เป้าหมาย (ผลผลิตของโครงการ)	งบประมาณและที่ผ่านมา				ตัวชี้วัด (KPI)	ผลที่คาดว่าจะ ได้รับ	หน่วยงานที่ รับผิดชอบ
				๒๕๖๐ (บาท)	๒๕๖๑ (บาท)	๒๕๖๒ (บาท)	๒๕๖๔ (บาท)			
๖.	โครงการพิชิตยุงลาย ด้วยมือเรา	-เพื่อให้ประชาชนได้ ตื่นตัวและตระหนักถึง อันตรายของโรค ไข้เลือดออก	-ทุกหมู่บ้านในเขต พื้นที่องค์การบริหาร ส่วนตำบลพร้อม	๒๐,๐๐๐	๒๐,๐๐๐	๒๐,๐๐๐	๒๐,๐๐๐	-ร้อยละ ๘๐ ของ หมู่บ้าน มีการเฝ้า ระวังพาหะนำโรค	-ประชาชนใน พื้นที่ปลอดภัย จากโรค ไข้เลือดออก	กอง สาธารณสุข
๗.	โครงการประชาสัมพันธ์ และเผยแพร่ข้อมูล ข่าวสารด้านสาธารณสุข	เพื่อประชาสัมพันธ์ และเผยแพร่ข้อมูล ข่าวสารด้าน สาธารณสุข	-ประชาชนตำบล พร้อมและตำบลเงี้ยว	๑๐,๐๐๐	๑๐,๐๐๐	๑๐,๐๐๐	๑๐,๐๐๐	-ประชาชนร้อยละ ๗๐ มีความรู้ด้าน สาธารณสุขเพิ่มขึ้น	-ประชาชนมี คุณภาพชีวิตที่ดี	กอง สาธารณสุข
๘.	โครงการพัฒนาและ เพิ่มประสิทธิภาพ อสม.	-เพื่อส่งเสริมให้แกน นำมีความรู้และพัฒนา ประสิทธิภาพในการ ดำเนินงานด้าน สาธารณสุข	-จัดฝึกอบรมสัมมนา ศึกษาดูงานให้แก่กลุ่ม อสม.	-	๑๕๐,๐๐๐	-	-	-ร้อยละ ๘๐ ของ อสม.ที่ได้รับการ พัฒนาและเพิ่ม ประสิทธิภาพ	-ประชาชนได้รับ บริการ สาธารณสุขอย่าง ทั่วถึงและมี สุขภาพอนามัยที่ดี	กอง สาธารณสุข

ก. ยุทธศาสตร์จังหวัดที่ ๓ การเสริมสร้างจังหวัดให้เป็นบ้านเมืองน่าอยู่ บนฐานการพึ่งตนเองอย่างมั่นคง

ข. ยุทธศาสตร์การพัฒนาของ อปท. ในเขตจังหวัดที่ ๒ ด้านงานส่งเสริมคุณภาพชีวิต

ยุทธศาสตร์ที่ ๒ ด้านงานส่งเสริมคุณภาพชีวิต

๒.๖.แผนงาน สาธารณสุข

ที่	โครงการ	วัตถุประสงค์	เป้าหมาย (ผลผลิตของโครงการ)	งบประมาณและที่ผ่านมา				ตัวชี้วัด (KPI)	ผลที่คาดว่าจะ ได้รับ	หน่วยงานที่ รับผิดชอบ
				๒๕๖๑ (บาท)	๒๕๖๒ (บาท)	๒๕๖๓ (บาท)	๒๕๖๔ (บาท)			
๙	โครงการป้องกันการติดเชื้อเอชไอวีและโรคติดต่อทางเพศสัมพันธ์ในเด็กและเยาวชน	-เพื่อให้เยาวชนมีความรู้ และสามารถป้องกันตนเอง	-เยาวชนตำบลพร้อมและตำบลเจ๊ะเห	๒๐,๐๐๐	๒๐,๐๐๐	๒๐,๐๐๐	๒๐,๐๐๐	-ร้อยละ ๘๐ ของผู้เข้าร่วมโครงการมีความรู้เพิ่มขึ้น	-ประชาชนมีคุณภาพชีวิตที่ดี	กองสาธารณสุข
๑๐	โครงการป้องกัน/ควบคุมโรคระบาดและภัยพิบัติในพื้นที่	-เพื่อส่งเสริมการมีส่วนร่วมของภาคีรัฐภาคเอกชนและภาคประชาชนในการป้องกันและควบคุมโรคและภัยพิบัติในพื้นที่	-แกนนำภาคประชาชน จำนวน ๕๐ คน	๑๓,๐๐๐	๑๓,๐๐๐	๑๓,๐๐๐	๑๓,๐๐๐	-ร้อยละ ๘๐ ของประชาชนมีความรู้ความเข้าใจในการป้องกันและควบคุมโรค	-ประชาชนได้รับการดูแลปัญหาสุขภาพอย่างต่อเนื่องแบบองค์รวม	สาธารณสุข

ก. ยุทธศาสตร์จังหวัดที่ ๓ การเสริมสร้างจังหวัดให้เป็นบ้านเมืองน่าอยู่ บนฐานการพึ่งตนเองอย่างมั่นคง

ข. ยุทธศาสตร์การพัฒนาของ อปท. ในเขตจังหวัดที่ ๒ ด้านงานส่งเสริมคุณภาพชีวิต

ยุทธศาสตร์ที่ ๒ ด้านงานส่งเสริมคุณภาพชีวิต

๒.๖.แผนงาน สาธารณสุข

ที่	โครงการ	วัตถุประสงค์	เป้าหมาย (ผลผลิตของ โครงการ)	งบประมาณและที่ผ่านมา				ตัวชี้วัด (KPI)	ผลที่คาดว่าจะได้รับ	หน่วยงานที่ รับผิดชอบ
				๒๕๖๑ (บาท)	๒๕๖๒ (บาท)	๒๕๖๓ (บาท)	๒๕๖๔ (บาท)			
๑๑	โครงการบริหารจัดการและพัฒนากองทุนหลักประกันสุขภาพให้มีประสิทธิภาพ	-เพื่อการบริหารจัดการและพัฒนากองทุนหลักประกันสุขภาพให้มีประสิทธิภาพ -เพื่อการแลกเปลี่ยนเรียนรู้ในการแก้ไขปัญหাসาธารณสุขในพื้นที่	-คณะกรรมการบริหารกองทุนประกันสุขภาพองค์การบริหารส่วนตำบลพร้อม จำนวน ๑๘ คน	๔๐,๐๐๐	๔๐,๐๐๐	๔๐,๐๐๐	๔๐,๐๐๐	-จำนวนผู้เข้าร่วมโครงการ	-คณะกรรมการบริหารกองทุนมีกระบวนการคิดและตัดสินใจดำเนินงานด้านสุขภาพภาคประชาชนและกองทุนฯ	คณะกรรมการการบริหารกองทุนหลักประกันสุขภาพองค์การบริหารส่วนตำบลพร้อม
๑๒	โครงการสวนสมุนไพรเพื่อสุขภาพ	-เพื่อให้คนในชุมชนใช้สมุนไพรเป็นทางเลือกในการรักษาโรค	-สร้างสวนสมุนไพร หมู่ที่ ๔ ต.พร่อน หมู่ที่ ๓ ต.เจ๊ะเห	-	-	๑๐๐,๐๐๐	-	-จำนวนสวนสมุนไพรในตำบลเพิ่มขึ้น	-ประชาชนมีความรู้และเห็นคุณค่าของสมุนไพร	กองสาธารณสุข
๑๓	โครงการช่วยเหลือผู้ประสบปัญหาทางสายตา	-เพื่อช่วยเหลือผู้ประสบปัญหาทางสายตา	ผู้สูงอายุ ทุกหมู่บ้าน	-	-	-	๑๐๐,๐๐๐	-จำนวนผู้เข้าร่วมโครงการ	-ประชาชนมีคุณภาพชีวิตที่ดีขึ้น	กองสาธารณสุข

- ก. ยุทธศาสตร์จังหวัดที่ ๓ การเสริมสร้างจังหวัดให้เป็นบ้านเมืองน่าอยู่ บนฐานการพึ่งตนเองอย่างมั่นคง
- ข. ยุทธศาสตร์การพัฒนาของ อปท. ในเขตจังหวัดที่ ๒ ด้านงานส่งเสริมคุณภาพชีวิต
- ยุทธศาสตร์ที่ ๒ ด้านงานส่งเสริมคุณภาพชีวิต
- ๒.๗ แผนงาน เคหะและชุมชน

ที่	โครงการ	วัตถุประสงค์	เป้าหมาย (ผลผลิตของโครงการ)	งบประมาณและที่ผ่านมา				ตัวชี้วัด (KPI)	ผลที่คาดว่าจะได้รับ	หน่วยงานที่ รับผิดชอบ
				๒๕๖๑ (บาท)	๒๕๖๒ (บาท)	๒๕๖๓ (บาท)	๒๕๖๔ (บาท)			
๑	ต่อเติมอาคาร เอนกประสงค์บ้านโคก ใน หมู่ที่ ๒ ต.พร่อน	-เพื่อความสะดวกใน การทำกิจกรรม	-อาคารเอนกประสงค์ จำนวน ๑ แห่ง	-	-	-	๑๐๐,๐๐๐	จำนวนอาคาร เอนกประสงค์ที่ต่อ เติม	ประชาชนมีความ สะดวกในการทำ กิจกรรม	กองช่าง
๒	โครงการปรับปรุงอาคาร เอนกประสงค์บ้านไร่	-เพื่อให้อาคารสถานที่ มีความมั่นคง ปลอดภัย อยู่ในสภาพ ใช้งานได้	-ปรับปรุงอาคาร เอนกประสงค์จำนวน ๑ หลัง	-	๖๐,๐๐๐	-	-	-จำนวนอาคาร เอนกประสงค์ที่ ได้รับการปรับปรุง	-อาคารสถานที่อยู่ ในสภาพการใช้งาน ได้เป็นอย่างดี	กองช่าง

ก. ยุทธศาสตร์จังหวัดที่ ๓ การเสริมสร้างจังหวัดให้เป็นบ้านเมืองน่าอยู่ บนฐานการพึ่งตนเองอย่างมั่นคง
 ข. ยุทธศาสตร์การพัฒนาของ อปท. ในเขตจังหวัดที่ ๓ ด้านการจัดระเบียบชุมชน/สังคม และการรักษาความสงบเรียบร้อย
 ยุทธศาสตร์ที่ ๓ ด้านการจัดระเบียบชุมชน/สังคม และการรักษาความสงบเรียบร้อย
 ๓.๑ แผนงาน บริหารงานทั่วไป

ที่	โครงการ	วัตถุประสงค์	เป้าหมาย (ผลผลิตของโครงการ)	งบประมาณและที่ผ่านมา				ตัวชี้วัด (KPI)	ผลที่คาดว่าจะได้รับ	หน่วยงานที่ รับผิดชอบ
				๒๕๖๑ (บาท)	๒๕๖๒ (บาท)	๒๕๖๓ (บาท)	๒๕๖๔ (บาท)			
๑	โครงการส่งเสริมและสนับสนุนการเลือกตั้งท้องถิ่น	-เพื่อส่งเสริมและสนับสนุนการจัดการเลือกตั้งท้องถิ่น	-จัดอบรมให้ความรู้แก่เจ้าหน้าที่และประชาชนเกี่ยวกับการเมืองการปกครองท้องถิ่น -ค่าใช้จ่ายในการเลือกตั้งท้องถิ่น	๑๐๐,๐๐๐	-	-	-	จำนวนกิจกรรมที่มีการดำเนินการ	เจ้าหน้าที่และประชาชนมีความรู้ความเข้าใจในการปกครองระบอบประชาธิปไตย	สำนักปลัด

ก. ยุทธศาสตร์จังหวัดที่ ๔ การเสริมสร้างการมีส่วนร่วมในการพัฒนาจังหวัดให้มีสันติสุขที่ยั่งยืน

ข. ยุทธศาสตร์การพัฒนาของ อปท. ในเขตจังหวัดที่ ๓ ด้านการจัดระเบียบชุมชน/สังคม และการรักษาความสงบเรียบร้อย

ยุทธศาสตร์ที่ ๓ ด้านการจัดระเบียบชุมชน/สังคม และการรักษาความสงบเรียบร้อย

๓.๒ แผนงาน งบกลาง

ที่	โครงการ	วัตถุประสงค์	เป้าหมาย (ผลผลิตของโครงการ)	งบประมาณและที่ผ่านมา				ตัวชี้วัด (KPI)	ผลที่คาดว่าจะได้รับ	หน่วยงานที่ รับผิดชอบ
				๒๕๖๑ (บาท)	๒๕๖๒ (บาท)	๒๕๖๓ (บาท)	๒๕๖๔ (บาท)			
๑	โครงการป้องกันและ บรรเทาสาธารณภัย	-เพื่อส่งเสริมงานด้าน ป้องกันบรรเทาสา ธารณภัยให้มี ประสิทธิภาพ	-จัดหาวัสดุอุปกรณ์ และช่วยเหลือ ผู้ประสบภัยต่าง ๆ	๒๕๐,๐๐๐	๒๕๐,๐๐๐	๒๕๐,๐๐๐	๒๕๐,๐๐๐	-ร้อยละ ๑๐๐ ของผู้ประสบภัย ได้รับการ ช่วยเหลือ	-ลดการสูญเสียใน ชีวิตและทรัพย์สิน	สำนักปลัด
๒	โครงการฝึกอบรม ทบทวน และจัดทำแผน ป้องกันและบรรเทาสา ธารณภัย	-เพื่อส่งเสริมการ ปฏิบัติงานด้านการ ป้องกันบรรเทาสา ธารณภัย	-ดำเนินกิจกรรม ป้องกันบรรเทาสา ธารณภัยให้แก่ ประชาชนในตำบล	๕๐,๐๐๐	๕๐,๐๐๐	๕๐,๐๐๐	๕๐,๐๐๐	-ร้อยละ ๘๐ ของ ผู้เข้าร่วมโครงการ มีความรู้เพิ่มเติม ด้านป้องกัน บรรเทาสาธารณ ภัย	-การปฏิบัติงานด้าน การป้องกันบรรเทาสา ธารณภัยมี ประสิทธิภาพ มากขึ้น	สำนักปลัด

ก. ยุทธศาสตร์จังหวัดที่ ๔ การเสริมสร้างการมีส่วนร่วมในการพัฒนาจังหวัดให้มีสันติสุขที่ยั่งยืน

ข. ยุทธศาสตร์การพัฒนาของ อปท. ในเขตจังหวัดที่ ๓ ด้านการจัดระเบียบชุมชน/สังคม และการรักษาความสงบเรียบร้อย

ยุทธศาสตร์ที่ ๓ ด้านการจัดระเบียบชุมชน/สังคม และการรักษาความสงบเรียบร้อย

๓.๓ แผนงาน สาธารณสุข

ที่	โครงการ	วัตถุประสงค์	เป้าหมาย (ผลผลิตของโครงการ)	งบประมาณและที่ผ่านมา				ตัวชี้วัด (KPI)	ผลที่คาดว่าจะ ได้รับ	หน่วยงานที่ รับผิดชอบ
				๒๕๖๑ (บาท)	๒๕๖๒ (บาท)	๒๕๖๓ (บาท)	๒๕๖๔ (บาท)			
๑	โครงการระบบ การแพทย์ฉุกเฉิน องค์การบริหารส่วน ตำบลพร้อม	-เพื่อสนับสนุนการ ดำเนินงานการแพทย์ ฉุกเฉินให้มีประสิทธิภาพ	สนับสนุนหน่วยกู้ชีพ- กู้ภัย จำนวน ๑ หน่วย	๒๓๐,๐๐๐	๒๓๐,๐๐๐	๒๓๐,๐๐๐	๒๓๐,๐๐๐	-หน่วยกู้ชีพกู้ภัย ได้รับการพัฒนา ร้อยละ ๘๐	-การบริการที่มี มาตรฐานตาม ระบบบริการทาง การแพทย์	กองสาธารณสุข

ก. ยุทธศาสตร์จังหวัดที่ ๔ การเสริมสร้างการมีส่วนร่วมในการพัฒนาจังหวัดให้มีสันติสุขที่ยั่งยืน

ข. ยุทธศาสตร์การพัฒนาของ อปท. ในเขตจังหวัดที่ ๓ ด้านการจัดระเบียบชุมชน/สังคม และการรักษาความสงบเรียบร้อย

ยุทธศาสตร์ที่ ๓ ด้านการจัดระเบียบชุมชน/สังคม และการรักษาความสงบเรียบร้อย

๓.๔ แผนงาน สร้างความเข้มแข็งของชุมชน

ที่	โครงการ	วัตถุประสงค์	เป้าหมาย (ผลผลิตของ โครงการ)	งบประมาณและที่ผ่านมา				ตัวชี้วัด (KPI)	ผลที่คาดว่าจะได้รับ	หน่วยงานที่ รับผิดชอบ
				๒๕๖๑ (บาท)	๒๕๖๒ (บาท)	๒๕๖๓ (บาท)	๒๕๖๔ (บาท)			
๑	โครงการปกป้องสถาบัน พระมหากษัตริย์	-เพื่อสร้างจิตสำนึกให้ ประชาชนรู้จักบุญคุณ แผ่นดินและรักในการ ปกครองระบอบ ประชาธิปไตยอันมี พระมหากษัตริย์เป็น ประมุข	-ประชาชนตำบล พร่อนและตำบล เจ๊ะเห	๑๐,๐๐๐	๑๐,๐๐๐	๑๐,๐๐๐	๑๐,๐๐๐	-จำนวนกิจกรรมที่ ดำเนินการ	-ประชาชนมีความรัก ความสามัคคีสังคมเกิด ความสงบสุข	สำนักปลัด
๒	โครงการติดตั้งซ่อมแซม หอกระจายข่าว/เสียงตาม สาย	-เพื่อเป็นช่องทางรับรู้ ข่าวสารของประชาชน	ติดตั้งซ่อมแซมหอ กระจายข่าว/เสียง ตามสาย	-	๒๔๐,๐๐๐	-	-	จำนวนหอกระจาย ข่าวที่ได้รับการติดตั้ง/ ซ่อมแซม	ประชาชนได้รับทราบ ข้อมูลข่าวสารอย่าง ทั่วถึง	กองช่าง

ก. ยุทธศาสตร์จังหวัดที่ ๔ การเสริมสร้างการมีส่วนร่วมในการพัฒนาจังหวัดให้มีสันติสุขที่ยั่งยืน

ข. ยุทธศาสตร์การพัฒนาของ อปท. ในเขตจังหวัดที่ ๓ ด้านการจัดระเบียบชุมชน/สังคม และการรักษาความสงบเรียบร้อย

ยุทธศาสตร์ที่ ๓ ด้านการจัดระเบียบชุมชน/สังคม และการรักษาความสงบเรียบร้อย

๓.๔ แผนงาน สร้างความเข้มแข็งของชุมชน

ที่	โครงการ	วัตถุประสงค์	เป้าหมาย (ผลผลิตของ โครงการ)	งบประมาณและที่ผ่านมา				ตัวชี้วัด (KPI)	ผลที่คาดว่าจะ ได้รับ	หน่วยงานที่ รับผิดชอบ
				๒๕๖๑ (บาท)	๒๕๖๒ (บาท)	๒๕๖๓ (บาท)	๒๕๖๔ (บาท)			
๓	โครงการเสริมสร้างความ ปรองดองสมานฉันท์	-เพื่อเสริมสร้างความ สามัคคีปรองดองของ หน่วยงานและประชาชน ในท้องถิ่นอย่างต่อเนื่อง	-ประชาชนในเขต พื้นที่รับผิดชอบ	๒๐,๐๐๐	๒๐,๐๐๐	๒๐,๐๐๐	๒๐,๐๐๐	จำนวนครั้งที่ ดำเนินกิจกรรม	-หน่วยงาน, ประชาชนในพื้นที่ มีความรักความ สามัคคี	สำนักปลัด
๔	โครงการติดตั้งกล้องวงจรปิด	-เพื่อลดปัญหา อาชญากรรมและสร้าง ความปลอดภัยให้แก่ ประชาชน	-ติดตั้งกล้องวงจรปิด ทุกหมู่บ้าน	๒๐๐,๐๐๐	๒๐๐,๐๐๐	๒๐๐,๐๐๐	๒๐๐,๐๐๐	จำนวนกล้องวงจร ปิดที่ได้รับการ ติดตั้ง	-ประชาชนมีความ ปลอดภัยในชีวิต และทรัพย์สิน	กองช่าง
๕	โครงการติดตั้งประตูทางเข้า อาคารเอนกประสงค์ หมู่ที่ ๒ ต.เจ๊ะเห	-เพื่อติดตั้งประตูให้มี ความมั่นคง แข็งแรง เป็นระเบียบเรียบร้อย	-ติดตั้งประตูทางเข้า อาคาร เอนกประสงค์	-	-	๒๐,๐๐๐	-	-จำนวนประตูที่ ได้รับการติดตั้ง	สร้างความ ปลอดภัยในชีวิต และทรัพย์สิน	กองช่าง

- ก. ยุทธศาสตร์จังหวัดที่ ๓ การเสริมสร้างจังหวัดให้เป็นบ้านเมืองน่าอยู่ บนฐานการพึ่งตนเองอย่างมั่นคง
- ข. ยุทธศาสตร์การพัฒนาของ อปท. ในเขตจังหวัดที่ ๔ ด้านการวางแผน การส่งเสริมการลงทุนพาณิชย์ยกรรม และการท่องเที่ยว
- ยุทธศาสตร์ที่ ๔ ด้านการวางแผน การส่งเสริมการลงทุนพาณิชย์ยกรรม และการท่องเที่ยว
- ๔.๑ แผนงาน สร้างความเข้มแข็งของชุมชน

ที่	โครงการ	วัตถุประสงค์	เป้าหมาย (ผลผลิตของ โครงการ)	งบประมาณและที่ผ่านมา				ตัวชี้วัด (KPI)	ผลที่คาดว่าจะ ได้รับ	หน่วยงานที่ รับผิดชอบ
				๒๕๖๑ (บาท)	๒๕๖๒ (บาท)	๒๕๖๓ (บาท)	๒๕๖๔ (บาท)			
๑	โครงการก่อสร้างศูนย์การเรียนรู้ชุมชน (ศูนย์ OTOP)	-เพื่อก่อสร้างศูนย์เรียนรู้ แสตงจำหน่าย และกระจายสินค้า OTOP	-ศูนย์การเรียนรู้ชุมชน (ศูนย์ OTOP)	-	๑,๐๐๐,๐๐๐	-	-	-จำนวนศูนย์การเรียนรู้ชุมชนเพิ่มขึ้น	-ประชาชนมีช่องทางในการจำหน่ายผลิตภัณฑ์เพิ่มขึ้นและยั่งยืนต่อไป	สำนักปลัด
๒	โครงการส่งเสริมวิถีชีวิตเศรษฐกิจพอเพียง	-เพื่อให้ประชาชนนำแนวเศรษฐกิจพอเพียงมาประยุกต์ใช้เพื่อพัฒนาที่สมดุลและยั่งยืน	-จัดอบรม/กิจกรรมให้แก่ประชาชนผู้สนใจจำนวน ๘๐ คน	๓๐,๐๐๐	๓๐,๐๐๐	๓๐,๐๐๐	๓๐,๐๐๐	-ประชาชนร้อยละ ๘๐ มีความรู้ความเข้าใจในหลักปรัชญาเศรษฐกิจพอเพียง	-ประชาชนผู้เข้าร่วมโครงการสามารถพึ่งพาตนเองได้	สำนักปลัด
๓	โครงการเศรษฐกิจฐานรากและการท่องเที่ยว	-เพื่อเพิ่มศักยภาพในการสร้างความเข้มแข็งของชุมชน	-ประชาชนในเขตพื้นที่รับผิดชอบ	๖๐,๐๐๐	๖๐,๐๐๐	๖๐,๐๐๐	๖๐,๐๐๐	-จำนวนผู้เข้าร่วมโครงการ	-ประชาชนมีคุณภาพชีวิตที่ดีชุมชนเกิดความเข้มแข็ง	สำนักปลัด

ก. ยุทธศาสตร์จังหวัดที่ ๓ การเสริมสร้างจังหวัดให้เป็นบ้านเมืองน่าอยู่ บนฐานการพึ่งตนเองอย่างมั่นคง

ข. ยุทธศาสตร์การพัฒนาของ อปท. ในเขตจังหวัดที่ ๔ ด้านการวางแผน การส่งเสริมการลงทุนพาณิชย์ยกรรม และการท่องเที่ยว

ยุทธศาสตร์ที่ ๔ ด้านการวางแผน การส่งเสริมการลงทุนพาณิชย์ยกรรม และการท่องเที่ยว

๔.๒ แผนงาน การเกษตร

ที่	โครงการ	วัตถุประสงค์	เป้าหมาย (ผลผลิตของ โครงการ)	งบประมาณและที่มา				ตัวชี้วัด (KPI)	ผลที่คาดว่าจะ ได้รับ	หน่วยงานที่ รับผิดชอบ
				๒๕๖๑ (บาท)	๒๕๖๒ (บาท)	๒๕๖๓ (บาท)	๒๕๖๔ (บาท)			
๑	ส่งเสริมโครงการตามพระราชดำริ	-เพื่อส่งเสริมโครงการพระราชดำรินในตำบล	-โครงการตามแนวพระราชดำรินในตำบล	๕๐,๐๐๐	๕๐,๐๐๐	๕๐,๐๐๐	๕๐,๐๐๐	-จำนวนผู้เข้าร่วมศึกษาโครงการตามพระราชดำริน	-ประชาชนมีชีวิตความเป็นอยู่ที่ดีขึ้น	สำนักปลัด

ก. ยุทธศาสตร์จังหวัดที่ ๓ การเสริมสร้างจังหวัดให้เป็นบ้านเมืองน่าอยู่ บนฐานการพึ่งตนเองอย่างมั่นคง

ข. ยุทธศาสตร์การพัฒนาของ อปท. ในเขตจังหวัดที่ ๕ ด้านการบริหารจัดการและการอนุรักษ์ทรัพยากรธรรมชาติและสิ่งแวดล้อม

ยุทธศาสตร์ที่ ๕ ด้านการบริหารจัดการและการอนุรักษ์ทรัพยากรธรรมชาติและสิ่งแวดล้อม

๕.๑ แผนงาน การเกษตร

ที่	โครงการ	วัตถุประสงค์	เป้าหมาย (ผลผลิตของ โครงการ)	งบประมาณและที่มา				ตัวชี้วัด (KPI)	ผลที่คาดว่าจะ ได้รับ	หน่วยงานที่ รับผิดชอบ
				๒๕๖๑ (บาท)	๒๕๖๒ (บาท)	๒๕๖๓ (บาท)	๒๕๖๔ (บาท)			
๑	โครงการรักษน้ำ รักษา รักษาแผ่นดิน	-เพื่อเป็นการดูแล รักษา ทรัพยากรธรรมชาติ และสิ่งแวดล้อม	-ทุกหมู่บ้าน	๑๐๐,๐๐๐	๑๐๐,๐๐๐	๑๐๐,๐๐๐	๑๐๐,๐๐๐	-จำนวนกิจกรรม ที่ดำเนินการ	ทรัพยากรธรรม ชาติภายในตำบล ได้รับการดูแลและ คงมีอยู่สืบต่อไป	สำนักปลัด
๒	โครงการสร้างจิตสำนึก ร่วมอนุรักษ์ ทรัพยากรธรรมชาติและ สิ่งแวดล้อมโดยการมี ส่วนร่วมของประชาชน	-เพื่อปลูกฝังให้ ประชาชนมีจิตสำนึก ในการช่วยกันรักษา ทรัพยากรธรรมชาติและ รู้จักการใช้ทรัพยากร ให้เกิดประโยชน์มาก ที่สุดและตระหนักถึง ผลเสียของการทำลาย ทรัพยากรธรรมชาติ	-ประชาชนทุก หมู่บ้าน	๒๐,๐๐๐	๒๐,๐๐๐	๒๐,๐๐๐	๒๐,๐๐๐	-จำนวนกิจกรรม ที่ดำเนินการ	ทรัพยากรธรรม ชาติภายในตำบล ได้รับการดูแลและ คงมีอยู่สืบต่อไป	สำนักปลัด

แบบ ผ๑๑.

- ก. ยุทธศาสตร์จังหวัดที่ ๓ การเสริมสร้างจังหวัดให้เป็นบ้านเมืองน่าอยู่ บนฐานการพึ่งตนเองอย่างมั่นคง
 - ข. ยุทธศาสตร์การพัฒนาของ อปท. ในเขตจังหวัดที่ ๕ ด้านการบริหารจัดการและการอนุรักษ์ทรัพยากรธรรมชาติและสิ่งแวดล้อม
 - ยุทธศาสตร์ที่ ๕ ด้านการบริหารจัดการและการอนุรักษ์ทรัพยากรธรรมชาติและสิ่งแวดล้อม
- ๕.๒ แผนงาน เคหะและชุมชน

ที่	โครงการ	วัตถุประสงค์	เป้าหมาย (ผลผลิตของ โครงการ)	งบประมาณและที่ผ่านมา				ตัวชี้วัด (KPI)	ผลที่คาดว่าจะ ได้รับ	หน่วยงานที่ รับผิดชอบ
				๒๕๖๑ (บาท)	๒๕๖๒ (บาท)	๒๕๖๓ (บาท)	๒๕๖๔ (บาท)			
๑	โครงการสร้าง สวนสาธารณะประจำ ตำบล	เพื่อให้ประชาชนมี สถานที่พักผ่อนประจำ ตำบล	สวนสาธารณะ ประจำตำบล	-	๑๐,๐๐๐,๐๐๐	-	-	-จำนวนสวน สาธารณะ ประจำตำบล เพิ่มขึ้น	-ประชาชนมี สุขภาพจิตและ สุขภาพกายดีขึ้น	กองช่าง

- ก. ยุทธศาสตร์จังหวัดที่ ๓ การเสริมสร้างจังหวัดให้เป็นบ้านเมืองน่าอยู่ บนฐานการพึ่งตนเองอย่างมั่นคง
- ข. ยุทธศาสตร์การพัฒนาของ อปท. ในเขตจังหวัดที่ ๕ ด้านการบริหารจัดการและการอนุรักษ์ทรัพยากรธรรมชาติและสิ่งแวดล้อม
- ยุทธศาสตร์ที่ ๕ ด้านการบริหารจัดการและการอนุรักษ์ทรัพยากรธรรมชาติและสิ่งแวดล้อม
- ๕.๓ แผนงาน อุตสาหกรรมและการโยธา

ที่	โครงการ	วัตถุประสงค์	เป้าหมาย (ผลผลิตของ โครงการ)	งบประมาณและที่ผ่านมา				ตัวชี้วัด (KPI)	ผลที่คาดว่าจะได้รับ	หน่วยงานที่ รับผิดชอบ
				๒๕๖๑ (บาท)	๒๕๖๒ (บาท)	๒๕๖๓ (บาท)	๒๕๖๔ (บาท)			
๑.	โครงการปรับปรุงภูมิทัศน์บริเวณสองข้างทาง	-เพื่อดูแลรักษา ความสะอาด เรียบร้อยของชุมชน	-ทำความสะอาด หมู่บ้านทุกหมู่บ้าน	๑๘๐,๐๐๐	๑๘๐,๐๐๐	๑๘๐,๐๐๐	๑๘๐,๐๐๐	-ร้อยละ ๑๐๐ ของหมู่บ้านมี ความสะอาด เรียบร้อย	-ทุกหมู่บ้านในเขต รับผิดชอบของ องค์การบริหารส่วน ตำบลพร้อมมีภูมิทัศน์ ที่สวยงาม	กองช่าง
๒	โครงการติดตั้งแผงโซลาร์เซลล์	-เพื่อลดการใช้ พลังงานไฟฟ้าและ นำพลังงานทางเลือก มาใช้	-ติดตั้งแผงโซลาร์เซลล์ -หมู่ที่ ๑ ต.พร่อน จำนวน ๑๐ จุด -หมู่ที่ ๔ ต.พร่อน จำนวน ๕ จุด -หมู่ที่ ๕ ต.พร่อน จำนวน ๒ จุด -หมู่ที่ ๖ ต.พร่อน จำนวน ๑ จุด -หมู่ที่ ๑ ต.เจ๊ะเห จำนวน ๑ จุด	๑,๙๐๐,๐๐๐	๑,๙๐๐,๐๐๐	๑,๙๐๐,๐๐๐	๑,๙๐๐,๐๐๐	ปริมาณการใช้ ไฟฟ้าลดลง	-รักษาสิ่งแวดล้อมด้วย การลดการใช้ ทรัพยากรธรรมชาติ	กองช่าง

- ก. ยุทธศาสตร์จังหวัดที่ ๓ การเสริมสร้างจังหวัดให้เป็นบ้านเมืองน่าอยู่ บนฐานการพึ่งตนเองอย่างมั่นคง
- ข. ยุทธศาสตร์การพัฒนาของ อปท. ในเขตจังหวัดที่ ๕ ด้านการบริหารจัดการและการอนุรักษ์ทรัพยากรธรรมชาติและสิ่งแวดล้อม
- ยุทธศาสตร์ที่ ๕ ด้านการบริหารจัดการและการอนุรักษ์ทรัพยากรธรรมชาติและสิ่งแวดล้อม
- ๕.๔ แผนงาน สาธารณสุข

ที่	โครงการ	วัตถุประสงค์	เป้าหมาย (ผลผลิตของ โครงการ)	งบประมาณและที่ผ่านมา				ตัวชี้วัด (KPI)	ผลที่คาดว่าจะได้รับ	หน่วยงานที่ รับผิดชอบ
				๒๕๖๑ (บาท)	๒๕๖๒ (บาท)	๒๕๖๓ (บาท)	๒๕๖๔ (บาท)			
๑.	โครงการชุมชนจัดการ ขยะรักษ์สิ่งแวดล้อม	-เพื่อให้ประชาชนมีความรู้ ในการคัดแยกขยะและ สร้างจิตสำนึกในการรักษา สิ่งแวดล้อม	-ทุกหมู่บ้าน	๖๐,๐๐๐	๖๐,๐๐๐	๖๐,๐๐๐	๖๐,๐๐๐	-ร้อยละ ๘๐ ของ ครัวเรือน มีส่วน ร่วมในการจัดการ ขยะ	-ประชาชนร่วมกัน ดูแลสิ่งแวดล้อม ชุมชนเกิดความน่า อยู่	กอง สาธารณสุข

- ก. ยุทธศาสตร์จังหวัดที่ ๔ การส่งเสริมการมีส่วนร่วมในการพัฒนาจังหวัดให้มีสันติสุขที่ยั่งยืน
- ข. ยุทธศาสตร์การพัฒนาของ อปท. ในเขตจังหวัดที่ ๖ ด้านศิลปะ วัฒนธรรม จารีตประเพณีและภูมิปัญญาท้องถิ่น
- ยุทธศาสตร์ที่ ๖ ด้านศิลปะ วัฒนธรรม จารีตประเพณีและภูมิปัญญาท้องถิ่น
- ๖ .๑ แผนงาน การศาสนาวัฒนธรรมและนันทนาการ

ที่	โครงการ	วัตถุประสงค์	เป้าหมาย (ผลผลิตของ โครงการ)	งบประมาณและที่ผ่านมา				ตัวชี้วัด (KPI)	ผลที่คาดว่าจะได้รับ	หน่วยงานที่ รับผิดชอบ
				๒๕๖๑ (บาท)	๒๕๖๒ (บาท)	๒๕๖๓ (บาท)	๒๕๖๔ (บาท)			
๑.	โครงการประเพณีลาซัง	-เพื่อสนับสนุน ประเพณีท้องถิ่น	-ประชาชนหมู่ที่ ๑-๖ ตำบลพร่อน	๒๐,๐๐๐	๒๐,๐๐๐	๒๐,๐๐๐	๒๐,๐๐๐	-จำนวนผู้เข้าร่วม โครงการ	-ประเพณีวัฒนธรรมได้รับ การเผยแพร่และคงอยู่สืบ ต่อไป	กอง ศึกษาฯ
๒.	โครงการงานเมาลิตกลาง ตำบลพร่อน	-เพื่อสนับสนุน ประเพณีท้องถิ่น	-เด็ก เยาวชน ผู้นำ ศาสนา ประชาชน หมู่ที่ ๕ ต.พร่อน และหมู่ที่ ๑ ต.เจ๊ะ เห	๓๐,๐๐๐	๓๐,๐๐๐	๓๐,๐๐๐	๓๐,๐๐๐	-ร้อยละ ๘๐ ของ ความพึงพอใจของ ประชาชนที่มีต่อ การจัดงานเมาลิต กลาง	-ประเพณีวัฒนธรรมได้รับ การเผยแพร่และคงอยู่สืบ ต่อไป	กอง ศึกษาฯ
๓	โครงการส่งเสริมวิถีชีวิต ครอบครัวและชุมชน	-เพื่ออนุรักษ์ วัฒนธรรมและวิถี ชีวิตคนไทย	-ผู้สูงอายุและ ประชาชน หมู่ที่ ๑-๖ ต.พร่อน หมู่ที่ ๒-๔ ต.เจ๊ะเห	๑๓๐,๐๐๐	๑๓๐,๐๐๐	๑๓๐,๐๐๐	๑๓๐,๐๐๐	- ประชาชน ผู้เข้าร่วมกิจกรรมมี ความพึงพอใจร้อย ละ ๘๐	-ประเพณีวัฒนธรรมได้รับ การเผยแพร่และคงอยู่สืบ ต่อไป	กอง ศึกษาฯ

- ก. ยุทธศาสตร์จังหวัดที่ ๔ การส่งเสริมการมีส่วนร่วมในการพัฒนาจังหวัดให้มีสันติสุขที่ยั่งยืน
- ข. ยุทธศาสตร์การพัฒนาของ อปท. ในเขตจังหวัดที่ ๖ ด้านศิลปะ วัฒนธรรม จารีตประเพณีและภูมิปัญญาท้องถิ่น
- ยุทธศาสตร์ที่ ๖ ด้านศิลปะ วัฒนธรรม จารีตประเพณีและภูมิปัญญาท้องถิ่น
- ๖.๑ แผนงาน การศาสนาวัฒนธรรมและนันทนาการ

ที่	โครงการ	วัตถุประสงค์	เป้าหมาย (ผลผลิตของ โครงการ)	งบประมาณและที่ผ่านมา				ตัวชี้วัด (KPI)	ผลที่คาดว่าจะได้รับ	หน่วยงานที่ รับผิดชอบ
				๒๕๖๑ (บาท)	๒๕๖๒ (บาท)	๒๕๖๓ (บาท)	๒๕๖๔ (บาท)			
๔	โครงการส่งเสริมศิลปะการแสดงพื้นบ้าน	-เพื่อสนับสนุนวัฒนธรรมประเพณีท้องถิ่น	-อบรมศิลปะการแสดงมโนราห์ให้กับเยาวชนในเขตพื้นที่ อบต.พร่อน	๑๐,๐๐๐	๑๐,๐๐๐	๑๐,๐๐๐	๑๐,๐๐๐	-ประชาชนมีส่วนร่วมในการอนุรักษ์วัฒนธรรม	-ประเพณีวัฒนธรรมได้รับการเผยแพร่ต่อไป	กองศึกษาฯ
๕	โครงการประเพณีเดือนห้า ณรงค์ค์ต่อต้านยาเสพติด	-เพื่ออนุรักษ์ประเพณีวัฒนธรรมท้องถิ่น	-ประชาชนหมู่ที่ ๓ ต.พร่อน จำนวน ๒๕๐ คน	๒๐,๐๐๐	๒๐,๐๐๐	๒๐,๐๐๐	๒๐,๐๐๐	-ร้อยละ ๘๐ ของความพึงพอใจของประชาชนที่มีต่อการจัดงานประเพณีเดือนห้า	-ประเพณีวัฒนธรรมได้รับการเผยแพร่และคงอยู่สืบต่อไป	กองศึกษาฯ
๖	โครงการแข่งเรือหน้าพระที่นั่ง	-เพื่ออนุรักษ์ศิลปวัฒนธรรมประเพณีท้องถิ่น	-จัดส่งทีมเรือเข้าร่วมแข่งขันจำนวน ๑ ทีม	๒๕๐,๐๐๐	๒๕๐,๐๐๐	๒๕๐,๐๐๐	๒๕๐,๐๐๐	-ร้อยละความพึงพอใจของผู้เข้าร่วมกิจกรรม	- ประเพณีวัฒนธรรมได้รับการเผยแพร่และคงอยู่สืบต่อไป	กองศึกษาฯ

ก. ยุทธศาสตร์จังหวัดที่ ๔ การส่งเสริมการมีส่วนร่วมในการพัฒนาจังหวัดให้มีสันติสุขที่ยั่งยืน

ข. ยุทธศาสตร์การพัฒนาของ อปท. ในเขตจังหวัดที่ ๖ ด้านศิลปะ วัฒนธรรม จารีตประเพณีและภูมิปัญญาท้องถิ่น

ยุทธศาสตร์ที่ ๖ ด้านศิลปะ วัฒนธรรม จารีตประเพณีและภูมิปัญญาท้องถิ่น

๖.๑ แผนงาน การศาสนาวัฒนธรรมและนันทนาการ

ที่	โครงการ	วัตถุประสงค์	เป้าหมาย (ผลผลิตของ โครงการ)	งบประมาณและที่ผ่านมา				ตัวชี้วัด (KPI)	ผลที่คาดว่าจะได้รับ	หน่วยงานที่ รับผิดชอบ
				๒๕๖๑ (บาท)	๒๕๖๒ (บาท)	๒๕๖๓ (บาท)	๒๕๖๔ (บาท)			
๗	โครงการส่งเสริม ประเพณีลอยกระทง	-เพื่ออนุรักษ์ วัฒนธรรมประเพณี ไทย	-ประชาชนตำบล พร่อน/เจ๊ะเหและ พื้นที่ใกล้เคียง	๘๐,๐๐๐	๘๐,๐๐๐	๘๐,๐๐๐	๘๐,๐๐๐	-ประชาชนมีส่วนร่วมในการ อนุรักษ์วัฒนธรรมท้องถิ่น	-กิจกรรมด้าน ประเพณี วัฒนธรรม และศาสนายังคงอยู่ สืบต่อไป	กอง ศึกษาฯ
๘	โครงการส่งเสริม สนับสนุนกิจกรรม ในช่วงเดือนรอมฎอน	-เพื่ออนุรักษ์ วัฒนธรรมประเพณี	-ประชาชนได้ร่วมละ ศีลอดพร้อมกัน ณ ศาสนสถานต่างๆ จำนวน ๗ แห่ง เป็น เวลา ๑ วัน	๔๐,๐๐๐	๔๐,๐๐๐	๔๐,๐๐๐	๔๐,๐๐๐	-ร้อยละของความพึงพอใจของ ประชาชน	-กิจกรรมด้าน ประเพณี วัฒนธรรม และศาสนายังคงอยู่ สืบต่อไป	กอง ศึกษาฯ
๙	โครงการวันวิสาขบูชา	-เพื่อส่งเสริม พระพุทธศาสนาโดย การเข้าวัด ตักบาตร ทำบุญ เป็นศุนย์รวม แห่งการปฏิบัติธรรม ทางศาสนา	-ประชาชน หมู่ที่ ๑-๖ ตำบลพร่อน -ประชาชนหมู่ที่ ๒-๔ ตำบลเจ๊ะเห	๒๐,๐๐๐	๒๐,๐๐๐	๒๐,๐๐๐	๒๐,๐๐๐	-ร้อยละของความพึงพอใจของ ประชาชน	-ประเพณีวัฒนธรรม ได้รับการสืบทอด ต่อไป	กอง ศึกษาฯ

- ก. ยุทธศาสตร์จังหวัดที่ ๔ การส่งเสริมการมีส่วนร่วมในการพัฒนาจังหวัดให้มีสันติสุขที่ยั่งยืน
- ข. ยุทธศาสตร์การพัฒนาของ อปท. ในเขตจังหวัดที่ ๖ ด้านศิลปะ วัฒนธรรม จารีตประเพณีและภูมิปัญญาท้องถิ่น
- ยุทธศาสตร์ที่ ๖ ด้านศิลปะ วัฒนธรรม จารีตประเพณีและภูมิปัญญาท้องถิ่น
- ๖ .๑ แผนงาน การศาสนาวัฒนธรรมและนันทนาการ

ที่	โครงการ	วัตถุประสงค์	เป้าหมาย (ผลผลิตของโครงการ)	งบประมาณและที่ผ่านมา				ตัวชี้วัด (KPI)	ผลที่คาดว่าจะได้รับ	หน่วยงานที่ รับผิดชอบ
				๒๕๖๑ (บาท)	๒๕๖๒ (บาท)	๒๕๖๓ (บาท)	๒๕๖๔ (บาท)			
๑๐	โครงการประเพณี กวนอาซูรอ	-เพื่ออนุรักษ์ ประเพณีวัฒนธรรม ท้องถิ่น	-ประชาชน หมู่ที่ ๕ ต.พร่อนและหมู่ที่ ๑ ต.เจ๊ะเหจำนวน ๔๑๖ ครัวเรือน	๓๐,๐๐๐	๓๐,๐๐๐	๓๐,๐๐๐	๓๐,๐๐๐	-ร้อยละของความพึงพอใจ ของประชาชน	-กิจกรรมด้าน ประเพณี วัฒนธรรม และศาสนายังคงอยู่ สืบต่อไป	กอง ศึกษาฯ
๑๑	โครงการกิจกรรมวัน เข้าพรรษา	-เพื่ออนุรักษ์ ประเพณีวัฒนธรรม	-ประชาชนตำบล พร่อนและตำบลเจ๊ะเห ร่วมกิจกรรม จำนวน ๕๐๐ คน	๗๐,๐๐๐	๗๐,๐๐๐	๗๐,๐๐๐	๗๐,๐๐๐	-ร้อยละของความพึงพอใจ ของประชาชน	-ประเพณีวัฒนธรรม ได้รับการเผยแพร่ และคงอยู่สืบต่อไป	กอง ศึกษาฯ
๑๒.	โครงการจัดกิจกรรม วันสงกรานต์	-เพื่ออนุรักษ์ ประเพณีวัฒนธรรม	-ประชาชนตำบล พร่อนและตำบลเจ๊ะเห	๒๐,๐๐๐	๒๐,๐๐๐	๒๐,๐๐๐	๒๐,๐๐๐	-ร้อยละของความพึงพอใจ ของประชาชน	-ประเพณี วัฒนธรรม ได้รับการเผยแพร่	กอง ศึกษาฯ

- ก. ยุทธศาสตร์จังหวัดที่ ๔ การส่งเสริมการมีส่วนร่วมในการพัฒนาจังหวัดให้มีสันติสุขที่ยั่งยืน
 ข. ยุทธศาสตร์การพัฒนาของ อปท. ในเขตจังหวัดที่ ๖ ด้านศิลปะ วัฒนธรรม จารีตประเพณีและภูมิปัญญาท้องถิ่น
 ยุทธศาสตร์ที่ ๖ ด้านศิลปะ วัฒนธรรม จารีตประเพณีและภูมิปัญญาท้องถิ่น
 ๖ .๑ แผนงาน การศาสนาวัฒนธรรมและนันทนาการ

ที่	โครงการ	วัตถุประสงค์	เป้าหมาย (ผลผลิตของโครงการ)	งบประมาณและที่ผ่านมา				ตัวชี้วัด (KPI)	ผลที่คาดว่าจะได้รับ	หน่วยงานที่ รับผิดชอบ
				๒๕๖๑ (บาท)	๒๕๖๒ (บาท)	๒๕๖๓ (บาท)	๒๕๖๔ (บาท)			
๑๓.	โครงการสืบสานอัตลักษณ์วัฒนธรรมท้องถิ่น	-เพื่ออนุรักษ์ประเพณีวัฒนธรรมท้องถิ่น	-จัดกิจกรรมอนุรักษ์วัฒนธรรมท้องถิ่น เช่น ภาษาเจ๊ะเห ฯลฯ	๕๐,๐๐๐	๕๐,๐๐๐	๕๐,๐๐๐	๕๐,๐๐๐	-ร้อยละของความพึงพอใจของประชาชน	-กิจกรรมด้านวัฒนธรรมยังคงอยู่สืบต่อไป	กองศึกษาฯ
๑๔	โครงการอนุรักษ์ภูมิปัญญาท้องถิ่น	-เพื่ออนุรักษ์สืบทอดภูมิปัญญาท้องถิ่นของคนในท้องถิ่น	-จัดกิจกรรม/ฝึกอบรมถ่ายทอดความรู้ภูมิปัญญาของคนในท้องถิ่น	-	๕๐,๐๐๐	-	-	-ร้อยละของความพึงพอใจของประชาชน	-ภูมิปัญญาท้องถิ่นได้อยู่คู่กับท้องถิ่นสืบไป	กองศึกษาฯ
๑๕	โครงการจัดกิจกรรมในวันสำคัญทางราชการสถาบันชาติ ศาสนาพระมหากษัตริย์	-เพื่อให้ข้าราชการประชาชน ชาวไทยได้รำลึกถึงพระกรุณาอันยิ่งใหญ่ของพระองค์ท่าน	-ข้าราชการและประชาชนในพื้นที่	๘๐,๐๐๐	๘๐,๐๐๐	๘๐,๐๐๐	๘๐,๐๐๐	-จำนวนโครงการ/กิจกรรมในวันสำคัญต่างๆ	สถาบันชาติ ศาสนาพระมหากษัตริย์และวันสำคัญต่างๆยังคงอยู่สืบไป	กองศึกษาฯ

ก. ยุทธศาสตร์จังหวัดที่ ๔ การส่งเสริมการมีส่วนร่วมในการพัฒนาจังหวัดให้มีสันติสุขที่ยั่งยืน

ข. ยุทธศาสตร์การพัฒนาของ อปท. ในเขตจังหวัดที่ ๖ ด้านศิลปะ วัฒนธรรม จารีตประเพณีและภูมิปัญญาท้องถิ่น
ยุทธศาสตร์ที่ ๖ ด้านศิลปะ วัฒนธรรม จารีตประเพณีและภูมิปัญญาท้องถิ่น

๖.๑ แผนงาน การศาสนาวัฒนธรรมและนันทนาการ

ที่	โครงการ	วัตถุประสงค์	เป้าหมาย (ผลผลิตของ โครงการ)	งบประมาณและที่ผ่านมา				ตัวชี้วัด (KPI)	ผลที่คาดว่าจะได้รับ	หน่วยงานที่ รับผิดชอบ
				๒๕๖๑ (บาท)	๒๕๖๒ (บาท)	๒๕๖๓ (บาท)	๒๕๖๔ (บาท)			
๑๖	โครงการอบรมคุณธรรม จริยธรรมวิถีพุทธ	-เพื่อส่งเสริมให้เยาวชน มีความรู้ ความเข้าใจใน หลักคุณธรรมจริยธรรม อย่างถูกต้อง	- เด็ก เยาวชนและ ประชาชนในเขต พื้นที่องค์การบริหาร ส่วนตำบลพร้อม	๕๐,๐๐๐	๕๐,๐๐๐	๕๐,๐๐๐	๕๐,๐๐๐	-ร้อยละของความพึง พอใจของประชาชน	-เยาวชนมีคุณธรรม จริยธรรม ในการ ดำรงชีวิตสามารถอยู่ ร่วมกับผู้อื่นอย่างมี ความสุข	กอง ศึกษาฯ
๑๗	โครงการอบรมคุณธรรม จริยธรรมวิถีมุสลิม	-เพื่อส่งเสริมให้เยาวชน มีความรู้ ความเข้าใจใน หลักคุณธรรมจริยธรรม อย่างถูกต้อง	-ผู้นำชุมชน ผู้นำ ศาสนา เด็ก เยาวชน และประชาชนใน เขตพื้นที่องค์การ บริหารส่วนตำบล พร้อม	๗๓,๕๐๐	๗๓,๕๐๐	๗๓,๕๐๐	๗๓,๕๐๐	-ร้อยละของความพึง พอใจของประชาชน	-เยาวชนมีคุณธรรม จริยธรรม ในการ ดำรงชีวิตสามารถอยู่ ร่วมกับผู้อื่นอย่างมี ความสุข	กอง ศึกษาฯ
๑๘	โครงการพัฒนาแหล่ง โบราณสถานโคกอิฐ ม ๒ ต.พร้อม	-เพื่ออนุรักษ์แหล่ง โบราณสถานที่สำคัญ ของตำบลพร้อม	-แหล่งโบราณสถาน โคกอิฐ	-	๙๐๐,๐๐๐	-	-	-จำนวนแหล่ง โบราณสถานได้รับการ พัฒนาเพิ่มขึ้น	-มีนักท่องเที่ยวเข้ามา ท่องเที่ยวในพื้นที่มาก ขึ้น -ประชาชนมีรายได้ เพิ่มขึ้น	กอง ศึกษาฯ

ก. ยุทธศาสตร์จังหวัดที่ ๓ การเสริมสร้างจังหวัดให้เป็นบ้านเมืองน่าอยู่ บนฐานการพึ่งตนเองอย่างมั่นคง
 ข. ยุทธศาสตร์การพัฒนาของ อบต. ในเขตจังหวัดที่ ๗ ด้านการบริหารจัดการตามหลักธรรมาภิบาล
 ยุทธศาสตร์ที่ ๗ ด้านการบริหารจัดการตามหลักธรรมาภิบาล
 ๗.๑ แผนงาน บริหารงานทั่วไป

ที่	โครงการ	วัตถุประสงค์	เป้าหมาย (ผลผลิตของโครงการ)	งบประมาณและที่ผ่านมา				ตัวชี้วัด (KPI)	ผลที่คาดว่าจะได้รับ	หน่วยงานที่ รับผิดชอบ
				๒๕๖๑ (บาท)	๒๕๖๒ (บาท)	๒๕๖๓ (บาท)	๒๕๖๔ (บาท)			
๑.	โครงการพัฒนาและเพิ่มประสิทธิภาพศูนย์รวมข้อมูลข่าวสารการจัดซื้อจัดจ้าง	-เพื่อให้หน่วยงานมีเครื่องมือเครื่องใช้ที่เพียงพอในการปฏิบัติงาน	-ศูนย์ข้อมูลข่าวสารการจัดซื้อจัดจ้างขององค์กรปกครองส่วนท้องถิ่นในอำเภอตากใบ	๔๖,๐๐๐	๔๖,๐๐๐	๔๖,๐๐๐	๔๖,๐๐๐	-จำนวนเครื่องมือเครื่องใช้ในการปฏิบัติงานเพิ่มขึ้น	-การปฏิบัติงานมีความคล่องตัวและมีประสิทธิภาพ	สำนักปลัด
๒	โครงการสำรวจความพึงพอใจในการให้บริการของ อบต.	-เพื่อเป็นค่าใช้จ่ายในการสำรวจความพึงพอใจในการให้บริการประชาชน	-สำรวจความพึงพอใจของประชาชนที่มีต่อ อบต.พร้อม	๑๓,๐๐๐	๑๓,๐๐๐	๑๓,๐๐๐	๑๓,๐๐๐	-ร้อยละของความพึงพอใจของประชาชนที่มีต่อ อบต.พร้อม	-ทำให้ทราบถึงความคิดเห็นของประชาชนในการให้บริการของ อบต.	สำนักปลัด
๓	โครงการจัดทำสื่อ,วารสาร, แผ่นพับประชาสัมพันธ์	-เพื่อเผยแพร่ข้อมูลข่าวสารของ อบต.	-จัดทำสื่อ สิ่งพิมพ์ต่างๆ เช่น วารสาร ปฏิทิน รายงานผลการดำเนินงาน ฯลฯ	๑๒๐,๐๐๐	๑๒๐,๐๐๐	๑๒๐,๐๐๐	๑๒๐,๐๐๐	-จำนวนช่องทางประชาสัมพันธ์ งาน/กิจกรรมของ อบต.เพิ่มขึ้น	-ประชาชนได้รับรู้ข่าวสารขององค์การบริหารส่วนตำบล	สำนักปลัด

- ก. ยุทธศาสตร์จังหวัดที่ ๓ การเสริมสร้างจังหวัดให้เป็นบ้านเมืองน่าอยู่ บนฐานการพึ่งตนเองอย่างมั่นคง
- ข. ยุทธศาสตร์การพัฒนาของ อปท. ในเขตจังหวัดที่ ๗ ด้านการบริหารจัดการตามหลักธรรมาภิบาล
- ยุทธศาสตร์ที่ ๗ ด้านการบริหารจัดการตามหลักธรรมาภิบาล
- ๗.๑ แผนงาน บริหารงานทั่วไป

ที่	โครงการ	วัตถุประสงค์	เป้าหมาย (ผลผลิตของ โครงการ)	งบประมาณและที่ผ่านมา				ตัวชี้วัด (KPI)	ผลที่คาดว่าจะ ได้รับ	หน่วยงานที่ รับผิดชอบ
				๒๕๖๑ (บาท)	๒๕๖๒ (บาท)	๒๕๖๓ (บาท)	๒๕๖๔ (บาท)			
๔.	โครงการอบรมและทัศนศึกษาดูงาน	- เพื่อพัฒนาศักยภาพการทำงานของผู้บริหารท้องถิ่น,สมาชิก, พนักงานส่วนตำบล พนักงานจ้างและประชาชนทั่วไป	-ผู้บริหารท้องถิ่น สมาชิกสภา พนักงานส่วนตำบล พนักงานจ้าง และประชาชน	๒๕๐,๐๐๐	๒๕๐,๐๐๐	๒๕๐,๐๐๐	๒๕๐,๐๐๐	-ผู้บริหารท้องถิ่น พนักงานส่วนตำบล พนักงานจ้างและประชาชน มีความรู้เพิ่มขึ้นร้อยละ ๘๐	- การปฏิบัติงานต่างๆ มีความคล่องตัวและมีประสิทธิภาพ	สำนักปลัด กองคลัง, กองช่าง, กองศึกษา

ก. ยุทธศาสตร์จังหวัดที่ ๓ การเสริมสร้างจังหวัดให้เป็นบ้านเมืองน่าอยู่ บนฐานการพึ่งตนเองอย่างมั่นคง
 ข. ยุทธศาสตร์การพัฒนาของ อปท. ในเขตจังหวัดที่ ๗ ด้านการบริหารจัดการตามหลักธรรมาภิบาล
 ยุทธศาสตร์ที่ ๗ ด้านการบริหารจัดการตามหลักธรรมาภิบาล
 ๗.๑ แผนงาน บริหารงานทั่วไป

ที่	โครงการ	วัตถุประสงค์	เป้าหมาย (ผลผลิตของ โครงการ)	งบประมาณและที่ผ่านมา				ตัวชี้วัด (KPI)	ผลที่คาดว่าจะได้รับ	หน่วยงานที่ รับผิดชอบ
				๒๕๖๑ (บาท)	๒๕๖๒ (บาท)	๒๕๖๓ (บาท)	๒๕๖๔ (บาท)			
๕.	โครงการก่อสร้างอาคาร ที่ทำการ อบต.พร่อน (หลังใหม่)	-เพื่อใช้เป็นสถานที่ ในการปฏิบัติงาน และบริการ ประชาชน	-อาคารที่ทำการ อบต.พร่อน	๖,๐๐๐,๐๐๐	๖,๐๐๐,๐๐๐	๖,๐๐๐,๐๐๐	๖,๐๐๐,๐๐๐	-จำนวนอาคารที่ได้ มาตรฐานเพิ่มขึ้น	-การปฏิบัติงานมี ความสะอาดและมี ความคล่องตัวมาก ขึ้น	กองช่าง
๖	โครงการบำรุงรักษาและ ซ่อมแซมครุภัณฑ์	-เพื่อบำรุงรักษาและ ซ่อมแซมครุภัณฑ์ใน การปฏิบัติงาน	-ซ่อมแซมครุภัณฑ์ สำนักงาน	๒๐๐,๐๐๐	๒๐๐,๐๐๐	๒๐๐,๐๐๐	๒๐๐,๐๐๐	-จำนวนครุภัณฑ์ที่ ได้รับการบำรุงรักษา ซ่อมแซม	-การปฏิบัติงานมี ประสิทธิภาพและมี ความคล่องตัวมาก ขึ้น	สำนักปลัด, กองช่าง, กองสาธารณสุข, กองคลัง, กองศึกษาฯ
๗	โครงการก่อสร้างรั้ว พร้อมประตูเข้า – ออก ที่ทำการ อบต.พร่อน หมู่ที่ ๖ ต.พร่อน	-เพื่อความปลอดภัย และความเป็น ระเบียบเรียบร้อย	-ความยาว ๑๒๐ เมตร สูง ๑.๕๐ เมตร	-	๖๑๗,๒๐๐	-	-	-จำนวนรั้วที่ก่อสร้าง เพิ่มขึ้น	-สถานที่ปฏิบัติงานมี ความเป็นระเบียบ เรียบร้อยและมี ความปลอดภัย	กองช่าง

ก. ยุทธศาสตร์จังหวัดที่ ๓ การเสริมสร้างจังหวัดให้เป็นบ้านเมืองน่าอยู่ บนฐานการพึ่งตนเองอย่างมั่นคง

ข. ยุทธศาสตร์การพัฒนาของ อปท. ในเขตจังหวัดที่ ๗ ด้านการบริหารจัดการตามหลักธรรมาภิบาล

ยุทธศาสตร์ที่ ๗ ด้านการบริหารจัดการตามหลักธรรมาภิบาล

๗.๑ แผนงาน บริหารงานทั่วไป

ที่	โครงการ	วัตถุประสงค์	เป้าหมาย (ผลผลิตของ โครงการ)	งบประมาณและที่ผ่านมา				ตัวชี้วัด (KPI)	ผลที่คาดว่าจะได้รับ	หน่วยงานที่ รับผิดชอบ
				๒๕๖๑ (บาท)	๒๕๖๒ (บาท)	๒๕๖๓ (บาท)	๒๕๖๔ (บาท)			
๘	โครงการก่อสร้างเสาธงชาติ	-เพื่อปรับปรุงภูมิทัศน์บริเวณที่ทำการ	-ก่อสร้างเสาธงชาติสูง ๑๒ เมตร ที่ทำการ อบต.พร่อน,	๒๕๐,๐๐๐	-	-	-	-จำนวนเสาธงชาติที่ก่อสร้างเพิ่มขึ้น	-สร้างจิตสำนึกของประชาชนในความรักภักดีต่อสถาบันชาติศาสนาและพระมหากษัตริย์	กองช่าง
๙	โครงการก่อสร้างโรงเก็บพัสดุ อบต.	-เพื่อก่อสร้างอาคารเก็บพัสดุประจำสำนักงาน	-ก่อสร้างอาคารเก็บพัสดุ จำนวน ๑ หลัง	-	-	๓๐๐,๐๐๐	-	-จำนวนโรงเก็บพัสดุที่ได้ก่อสร้างเพิ่มขึ้น	-สำนักงานมีความเป็นระเบียบเรียบร้อยและป้องกันการสูญหายพัสดุ	กองช่าง
๑๐	โครงการปรับพื้นที่ถมดินอาคารที่ทำการ อบต.พร่อน	-เพื่อก่อสร้างอาคารที่ทำการ อบต.พร่อน	ถมดิน กว้าง ๓๑ เมตร ยาว ๓๘ เมตร สูง ๐.๕๐ เมตร	๒๒๙,๐๐๐	-	-	-	-จำนวนอาคารที่ทำการเพิ่มขึ้น	การปฏิบัติงานมีความสะดวกและมีความคล่องตัวมากขึ้น	กองช่าง

ก. ยุทธศาสตร์จังหวัดที่ ๓ การเสริมสร้างจังหวัดให้เป็นบ้านเมืองน่าอยู่ บนฐานการพึ่งตนเองอย่างมั่นคง

ข. ยุทธศาสตร์การพัฒนาของ อปท. ในเขตจังหวัดที่ ๗ ด้านการบริหารจัดการตามหลักธรรมาภิบาล

ยุทธศาสตร์ที่ ๗ ด้านการบริหารจัดการตามหลักธรรมาภิบาล

๗.๒ แผนงาน สร้างความเข้มแข็งของชุมชน

ที่	โครงการ	วัตถุประสงค์	เป้าหมาย (ผลผลิตของ โครงการ)	งบประมาณและที่ผ่านมา				ตัวชี้วัด (KPI)	ผลที่คาดว่าจะ ได้รับ	หน่วยงานที่ รับผิดชอบ
				๒๕๖๑ (บาท)	๒๕๖๒ (บาท)	๒๕๖๓ (บาท)	๒๕๖๔ (บาท)			
๑.	โครงการเสริมสร้าง ศักยภาพผู้นำหมู่บ้านใน การขับเคลื่อนการมีส่วน ร่วมของประชาชนต่อการ ประชาคมหมู่บ้าน	-เพื่อพัฒนาศักยภาพ ผู้นำหมู่บ้าน	-ผู้นำหมู่บ้านทุก หมู่บ้าน	๖๐,๐๐๐	๖๐,๐๐๐	๖๐,๐๐๐	๖๐,๐๐๐	-ร้อยละของ ประชาชนที่เข้าร่วม ประชุมประชาคม	- ทุกหมู่บ้านได้รับ การพัฒนา	สำนักปลัด
๒.	โครงการฝึกอบรมพัฒนา คุณภาพและบูรณาการ แผนชุมชนและ แผนพัฒนาสี่ปี	-เพื่อให้ประชาชน ได้รับความรู้และร่วม แสดงความคิดเห็น แลกเปลี่ยน ประสบการณ์ร่วมกัน	-จัดฝึกอบรมและ เวทีประชาคมเพื่อ จัดทำแผนพัฒนาสี่ ปี,แผนชุมชน	๒๐,๐๐๐	๒๐,๐๐๐	๒๐,๐๐๐	๒๐,๐๐๐	-ร้อยละของ ประชาชนที่เข้าร่วม อบรมและประชุม ประชาคม	-ประชาชนมีส่วน ร่วมในการกำหนด แนวทางพัฒนา อบต.ในอนาคต	สำนักปลัด

บัญชีสรุปโครงการพัฒนา
แผนพัฒนาท้องถิ่นสี่ปี (พ.ศ.๒๕๖๑-๒๕๖๔)
สำหรับ อุดหนุนองค์กรปกครองส่วนท้องถิ่น ส่วนราชการ รัฐวิสาหกิจ องค์กรประชาชน
องค์กรบริหารส่วนตำบลพร้อม

ยุทธศาสตร์	ปี ๒๕๖๑		ปี ๒๕๖๒		ปี ๒๕๖๓		ปี ๒๕๖๔		รวม ๔ ปี	
	จำนวนโครงการ	งบประมาณ (บาท)	จำนวนโครงการ	งบประมาณ (บาท)	จำนวนโครงการ	งบประมาณ (บาท)	จำนวนโครงการ	งบประมาณ (บาท)	จำนวนโครงการ	งบประมาณ (บาท)
๑) ยุทธศาสตร์ด้านโครงสร้างพื้นฐาน ๑.๑ แผนงานการรักษาความสงบภายใน	๓	๔,๖๒๕,๐๐๐	๒	๓,๓๐๐,๐๐๐	๒	๑,๑๓๒,๕๐๐	๓	๒,๓๒๕,๐๐๐	๑๐	๑๑,๓๘๒,๕๐๐
รวม	๓	๔,๖๒๕,๐๐๐	๒	๓,๓๐๐,๐๐๐	๒	๑,๑๓๒,๕๐๐	๓	๒,๓๒๕,๐๐๐	๑๐	๑๑,๓๘๒,๕๐๐
๒) ยุทธศาสตร์ด้านงานส่งเสริมคุณภาพชีวิต ๒.๑ แผนงานงบกลาง ๒.๒ แผนงานสาธารณสุข	๒	๑,๖๙๑,๘๐๐	๒	๑,๖๙๑,๘๐๐	๒	๑,๖๙๑,๘๐๐	๒	๑,๖๙๑,๘๐๐	๘	๖,๗๖๗,๒๐๐
	๑	๑๒๐,๐๐๐	๑	๑๒๐,๐๐๐	๑	๑๒๐,๐๐๐	๑	๑๒๐,๐๐๐	๔	๔๘๐,๐๐๐
รวม	๓	๑,๘๑๑,๘๐๐	๓	๑,๘๑๑,๘๐๐	๓	๑,๘๑๑,๘๐๐	๓	๑,๘๑๑,๘๐๐	๑๒	๗,๒๔๗,๒๐๐
๖) ยุทธศาสตร์ด้านศิลปะ วัฒนธรรมจารีตประเพณีและภูมิปัญญาท้องถิ่น ๖.๑ แผนงานการศาสนาวัฒนธรรมและนันทนาการ	๑	๒,๕๐๐	๑	๒,๕๐๐	๑	๒,๕๐๐	๑	๒,๕๐๐	๔	๑๐,๐๐๐
รวม	๑	๒,๕๐๐	๑	๒,๕๐๐	๑	๒,๕๐๐	๑	๒,๕๐๐	๔	๑๐,๐๐๐
รวมทั้งสิ้น	๗	๖,๔๓๙,๓๐๐	๖	๕,๑๑๔,๓๐๐	๖	๒,๙๕๖,๘๐๐	๗	๔,๑๓๙,๓๐๐	๒๖	๑๘,๖๓๙,๗๐๐

รายละเอียดโครงการพัฒนา

แผนพัฒนาท้องถิ่นสี่ปี (พ.ศ.๒๕๖๑-๒๕๖๔)

สำหรับ อุดหนุนองค์กรปกครองส่วนท้องถิ่น ส่วนราชการ รัฐวิสาหกิจ องค์กรประชาชน

องค์การบริหารส่วนตำบลพร่อน

ก. ยุทธศาสตร์จังหวัดที่ ๑ การเสริมสร้างความมั่นคงทางเศรษฐกิจและการกระจายรายได้อย่างทั่วถึง

ข. ยุทธศาสตร์การพัฒนาของ อปท. ในเขตจังหวัดที่ ๑ ด้านโครงสร้างพื้นฐาน

๑. ยุทธศาสตร์ที่ ๑ ด้านโครงสร้างพื้นฐาน

๑.๑ แผนงาน การรักษาความสงบภายใน

ที่	โครงการ	วัตถุประสงค์	เป้าหมาย (ผลผลิตของโครงการ)	งบประมาณและที่ผ่านมา				ตัวชี้วัด (KPI)	ผลที่คาดว่าจะ ได้รับ	หน่วยงานที่ รับผิดชอบ	หน่วยงานที่ ขอรับเงิน อุดหนุน
				๒๕๖๑ (บาท)	๒๕๖๒ (บาท)	๒๕๖๓ (บาท)	๒๕๖๔ (บาท)				
๑.	ขยายเขตไฟฟ้าแรง ต่ำพร้อมติดตั้งไฟฟ้า สาธารณะ	- เพื่อให้มีไฟฟ้าใช้ได้ อย่างทั่วถึง	- สายบ้านนายอนม หมู่ที่ ๑ ต.พร่อน ระยะทาง ๒๐๐ เมตร - สายท่าเกา หมู่ที่ ๓ ต.พร่อน ระยะทาง ๓๐๐ เมตร - สายกลางบ้านโคกกระท่อม หมู่ที่ ๓ ต.พร่อน ระยะทาง ๓๐๐ เมตร - สายบ้านใต้ตีนคลองระหว่าง บ้านนายธีรนิത്യ-บ้านนางอึ้ง หมู่ที่ ๕ ต.พร่อน ระยะทาง ๕๐๐ เมตร - สายบ้านโคกภูแวง หมู่ที่ ๕ ต.พร่อน ระยะทาง ๒๐๐ เมตร	๕๐๐,๐๐๐	๕๐๐,๐๐๐	๕๐๐,๐๐๐	๕๐๐,๐๐๐	- ร้อยละ ของไฟฟ้า สาธารณะ ครอบคลุม ทุก หมู่บ้าน	- ประชาชนมี ความสะดวกใน สัญจรและ ปลอดภัยในชีวิต และทรัพย์สิน	กองช่าง	การไฟฟ้า อำเภอตาก ใบ

ก.ยุทธศาสตร์จังหวัดที่ ๑ การเสริมสร้างความมั่นคงทางเศรษฐกิจและการกระจายรายได้อย่างทั่วถึง
 ข.ยุทธศาสตร์การพัฒนาของ อปท. ในเขตจังหวัดที่ ๑ ด้านโครงสร้างพื้นฐาน
 ยุทธศาสตร์ที่ ๑ ด้านโครงสร้างพื้นฐาน
 ๑.๑ แผนงาน การรักษาความสงบภายใน

ที่	โครงการ	วัตถุประสงค์	เป้าหมาย (ผลผลิตของโครงการ)	งบประมาณและที่ผ่านมา				ตัวชี้วัด (KPI)	ผลที่คาดว่าจะ ได้รับ	หน่วยงานที่ รับผิดชอบ	หน่วยงานที่ ขอรับเงิน อุดหนุน
				๒๕๖๑ (บาท)	๒๕๖๒ (บาท)	๒๕๖๓ (บาท)	๒๕๖๔ (บาท)				
			-สายหลังวัดใหม่ หมู่ที่ ๖ ต.พร่อน ระยะทาง ๑๕๐ เมตร -สายบ้านกำนัน หมู่ที่ ๒ ต.เจ๊ะเห ระยะทาง ๓๐๐ เมตร -สายบ้านจือกอง หมู่ที่ ๒ ต.เจ๊ะเห ระยะทาง ๑ กิโลเมตร -สายบ้านนางสุกแก้ว ทองบุญ หมู่ที่ ๒ ต.เจ๊ะเห ระยะทาง ๕๐๐ เมตร -สายบ้านนายนุ้ย บุญหา ระยะทาง ๕๐๐ เมตร -สายคอกแพะ หมู่ที่ ๔ ต.เจ๊ะเห ระยะทาง ๑,๒๐๐ เมตร -สายข้างวัดบางน้อย-บ้านท่าพรุ หมู่ที่ ๔ ต.เจ๊ะเห ระยะทาง ๓๐๐ เมตร	- ๑๖๕,๐๐๐ - - - ๖๖๐,๐๐๐ ๗๕๐,๐๐๐	๓๗๕,๐๐๐ - ๕๕๐,๐๐๐ - - -	- - ๒๗๕,๐๐๐ - -	- - - ๒๗๕,๐๐๐ -				

ก.ยุทธศาสตร์จังหวัดที่ ๑ การเสริมสร้างความมั่นคงทางเศรษฐกิจและการกระจายรายได้อย่างทั่วถึง
 ข.ยุทธศาสตร์การพัฒนาของ อปท. ในเขตจังหวัดที่ ๑ ด้านโครงสร้างพื้นฐาน
 ยุทธศาสตร์ที่ ๑ ด้านโครงสร้างพื้นฐาน
 ๑.๑ แผนงาน การรักษาความสงบภายใน

ที่	โครงการ	วัตถุประสงค์	เป้าหมาย (ผลผลิตของโครงการ)	งบประมาณและที่ผ่านมา				ตัวชี้วัด (KPI)	ผลที่คาดว่าจะได้รับ	หน่วยงาน ที่ รับผิดชอบ	หน่วยงานที่ ขอรับเงิน อุดหนุน
				๒๕๖๑ (บาท)	๒๕๖๒ (บาท)	๒๕๖๓ (บาท)	๒๕๖๔ (บาท)				
๓	โครงการขยายเขตสายดับ ไฟฟ้าสาธารณะ	-เพื่อให้มีไฟฟ้า สาธารณะอย่างทั่วถึง	ขยายเขตสายดับ -สายบ้านโคกไผ่-โคกบก หมู่ที่ ๒ ต.พร่อน ระยะทาง ๓๐๐ เมตร -สายถนนคอนกรีตบ้าน นางแอน-บ้านนางพุด หมู่ ที่ ๒ ต.พร่อน ระยะทาง ๑๐๐ เมตร -สายในหมู่บ้าน หมู่ที่ ๓ ต.พร่อน ระยะทาง ๒๐๐ เมตร	- - ๕๐๐,๐๐๐	- - -	- - -	๗๕๐,๐๐๐ ๒๕๐,๐๐๐ -	-ร้อยละของ ไฟฟ้า สาธารณะ ครอบคลุม ทุกหมู่บ้าน	- ประชาชนมี ความสะดวก ในสัญจรและ ปลอดภัยใน ชีวิตและ ทรัพย์สิน	กองช่าง	การไฟฟ้า อำเภอตาก ใบ

ก.ยุทธศาสตร์จังหวัดที่ ๓ การเสริมสร้างจังหวัดให้เป็นเมืองน่าอยู่ บนฐานการพึ่งตนเองอย่างมั่นคง
 ข.ยุทธศาสตร์การพัฒนาของ อปท.ในเขตจังหวัดที่ ๒ ด้านงานส่งเสริมคุณภาพชีวิต
 ยุทธศาสตร์ที่ ๒ ด้านงานส่งเสริมคุณภาพชีวิต

๒.๑ แผนงาน งบกลาง

ที่	โครงการ	วัตถุประสงค์	เป้าหมาย (ผลผลิตของโครงการ)	งบประมาณและที่มา				ตัวชี้วัด (KPI)	ผลที่คาดว่าจะ ได้รับ	หน่วยงาน รับผิดชอบ หลัก	หน่วยงานที่ ขอรับเงิน อุดหนุน
				๒๕๖๑ (บาท)	๒๕๖๒ (บาท)	๒๕๖๓ (บาท)	๒๕๖๔ (บาท)				
๑	โครงการสนับสนุนอาหาร กลางวันโรงเรียน	-เพื่อเสริมสร้าง โภชนาการที่ดี เหมาะสมกับวัย ให้แก่เด็ก	-จัดหาอาหารกลางวัน สำหรับนักเรียน จำนวน ๔ โรงเรียน	๑,๖๗๑,๘๐๐	๑,๖๗๑,๘๐๐	๑,๖๗๑,๕๐๐	๑,๖๗๑,๕๐๐	-ร้อยละ ๑๐๐ ของ นักเรียนที่ ได้รับอาหาร กลางวัน	-เด็กนักเรียนมี คุณภาพชีวิตที่ ดีขึ้น	กองศึกษาฯ	-
๒	อุดหนุนโครงการแก้ปัญหา นักเรียนภาวะโภชนาการต่ำ	เพื่อเสริมสร้าง โภชนาการที่ดี เหมาะสมกับวัย ให้แก่เด็ก	-อุดหนุนโรงเรียนวัด พระพุทธในการแก้ไข ปัญหานักเรียนภาวะ โภชนาการต่ำ	๒๐,๐๐๐	๒๐,๐๐๐	๒๐,๐๐๐	๒๐,๐๐๐	-ร้อยละ ๑๐๐ ของ นักเรียนที่ ได้รับอาหาร กลางวัน	-เด็กนักเรียนมี คุณภาพชีวิตที่ ดีขึ้น	กองศึกษาฯ	โรงเรียนวัด พระพุทธ

ก.ยุทธศาสตร์จังหวัดที่ ๓ การเสริมสร้างจังหวัดให้เป็นเมืองน่าอยู่ บนฐานการพึ่งตนเองอย่างมั่นคง

ข.ยุทธศาสตร์การพัฒนาของ อปท.ในเขตจังหวัดที่ ๒ ด้านงานส่งเสริมคุณภาพชีวิต

ยุทธศาสตร์ที่ ๒ ด้านงานส่งเสริมคุณภาพชีวิต

๒.๑ แผนงาน สาธารณสุข

ที่	โครงการ	วัตถุประสงค์	เป้าหมาย (ผลผลิตของโครงการ)	งบประมาณและที่มา				ตัวชี้วัด (KPI)	ผลที่คาดว่าจะ ได้รับ	หน่วยงาน รับผิดชอบ หลัก	หน่วยงานที่ ขอรับเงิน อุดหนุน
				๒๕๖๑ (บาท)	๒๕๖๒ (บาท)	๒๕๖๓ (บาท)	๒๕๖๔ (บาท)				
๑	โครงการสมทบกองทุน ส่งเสริมสุขภาพแห่งชาติ ระดับท้องถิ่น	-เพื่อสมทบ กองทุน หลักประกัน สุขภาพท้องถิ่น	-สมทบกองทุน หลักประกันสุขภาพ ท้องถิ่นไม่น้อยกว่า ร้อยละ ๓๐	๑๒๐,๐๐๐	๑๒๐,๐๐๐	๑๒๐,๐๐๐	๑๒๐,๐๐๐	-ร้อยละ ของจำนวน ประชากรที่ ได้รับการ ดูแลด้าน สุขภาพ อนามัย	-ประชาชนมี คุณภาพชีวิตที่ ดีขึ้น	กอง สาธารณสุข	-

ก.ยุทธศาสตร์จังหวัดที่ ๔ การส่งเสริมการมีส่วนร่วมในการพัฒนาจังหวัดให้มีสันติสุขที่ยั่งยืน
ข.ยุทธศาสตร์การพัฒนาของ อปท.ในเขตจังหวัดที่ ๖ ด้านศิลปะ วัฒนธรรม จารีตประเพณีและภูมิปัญญาท้องถิ่น
ยุทธศาสตร์ที่ ๖ ด้านศิลปะ วัฒนธรรม จารีตประเพณีและภูมิปัญญาท้องถิ่น
๖.๑ แผนงาน การศาสนาวัฒนธรรมและนันทนาการ

ที่	โครงการ	วัตถุประสงค์	เป้าหมาย (ผลผลิตของ โครงการ)	งบประมาณและที่มา				ตัวชี้วัด (KPI)	ผลที่คาดว่าจะ ได้รับ	หน่วยงาน รับผิดชอบ หลัก	หน่วยงานที่ ขอรับเงิน อุดหนุน
				๒๕๖๑ (บาท)	๒๕๖๒ (บาท)	๒๕๖๓ (บาท)	๒๕๖๔ (บาท)				
๑	อุดหนุนโครงการตกแต่ง เรือบุปผชาติเป็นเรือนำ ขบวนแห่ทางน้ำในงาน แข่งเรือหน้าพระที่นั่ง ประจำปี ๒๕๖๑	-เพื่อส่งเสริม ประเพณีวัฒนธรรม ต่อเรือกอและ เรือ ยอกกอน	-อุดหนุนสำนักงาน ท้องถิ่นจังหวัด นราธิวาส	๒,๕๐๐	๒,๕๐๐	๒,๕๐๐	๒,๕๐๐	ร้อยละ ๘๐ ของ ความพึงพอใจ ของประชาชนที่มี ต่อการจัดงาน ประเพณี	-ประชาชนได้มี ส่วนร่วมรักษา วัฒนธรรม ประเพณี	กองศึกษาฯ	สำนักงาน ท้องถิ่น จังหวัด นราธิวาส

บัญชีสรุปโครงการพัฒนา
แผนพัฒนาท้องถิ่นสี่ปี (พ.ศ.๒๕๖๑-๒๕๖๔)
สำหรับ ประสานโครงการพัฒนาองค์การบริหารส่วนจังหวัด
องค์การบริหารส่วนตำบลพร่อน

แบบ ผ ๐๗

ยุทธศาสตร์	ปี ๒๕๖๑		ปี ๒๕๖๒		ปี ๒๕๖๓		ปี ๒๕๖๔		รวม ๔ ปี	
	จำนวนโครงการ	งบประมาณ (บาท)	จำนวนโครงการ	งบประมาณ (บาท)	จำนวนโครงการ	งบประมาณ (บาท)	จำนวนโครงการ	งบประมาณ (บาท)	จำนวนโครงการ	งบประมาณ (บาท)
๑) ยุทธศาสตร์ด้านโครงสร้างพื้นฐาน ๑.๑ แผนงานอุตสาหกรรมและการโยธา	๖	๑๘,๐๙๙,๔๐๐	-	-	-	-	-	-	๖	๑๘,๐๙๙,๔๐๐
รวม	๖	๑๘,๐๙๙,๔๐๐	-	-	-	-	-	-	๖	๑๘,๐๙๙,๔๐๐
รวมทั้งสิ้น	๖	๑๘,๐๙๙,๔๐๐	-	-	-	-	-	-	๖	๑๘,๐๙๙,๔๐๐

รายละเอียดโครงการพัฒนา
แผนพัฒนาท้องถิ่นสี่ปี (พ.ศ.๒๕๖๑-๒๕๖๔)
สำหรับ ประสานโครงการพัฒนาองค์การบริหารส่วนจังหวัด
องค์การบริหารส่วนตำบลพร่อน

ก.ยุทธศาสตร์จังหวัดที่ ๒ เสริมสร้างศักยภาพทางการค้าชายแดนระหว่างประเทศที่เข้มแข็ง
ข.ยุทธศาสตร์การพัฒนาของ อปท.ในเขตจังหวัดที่ ๑ ด้านโครงสร้างพื้นฐาน
ยุทธศาสตร์ที่ ๖ ด้านโครงสร้างพื้นฐาน
๑.๑ แผนงาน อุตสาหกรรมและการโยธา

ที่	โครงการ	วัตถุประสงค์	เป้าหมาย (ผลผลิตของโครงการ)	งบประมาณและที่มา				ตัวชี้วัด (KPI)	ผลที่คาดว่าจะได้รับ	หน่วยงาน รับผิดชอบหลัก
				๒๕๖๑ (บาท)	๒๕๖๒ (บาท)	๒๕๖๓ (บาท)	๒๕๖๔ (บาท)			
๑	โครงการเสริมผิวจราจรแอสฟัลท์ติกคอนกรีตสายบ้านโคกใน หมู่ที่ ๒ ต.พร่อน	-เพื่อความสะดวกในการสัญจรไปมาในการใช้ยานพาหนะ	ถนนแอสฟัลท์ติกคอนกรีต กว้าง ๕.๐๐ เมตร ยาว ๑,๑๐๐ เมตร หนา ๐.๐๔ เมตร	๒,๔๗๕,๐๐๐	-	-	-	-ร้อยละของประชาชนที่ได้รับความสะดวกในการสัญจร	ประชาชนมีความสะดวกในการสัญจรไปมาในการใช้ยานพาหนะ	กองช่าง
๒	โครงการก่อสร้างถนนคอนกรีตเสริมเหล็กสายริมแม่น้ำ หมู่ที่ ๔ ต.เจ๊ะเห	-เพื่อความสะดวกในการสัญจรไปมาในการใช้ยานพาหนะ	ถนนคอนกรีตเสริมเหล็ก กว้าง ๔.๐๐ เมตร ยาว ๑,๐๐๐ เมตร หนา ๐.๑๕ เมตร	๒,๖๘๐,๐๐๐	-	-	-	-ร้อยละของประชาชนที่ได้รับความสะดวกในการสัญจร	ประชาชนมีความสะดวกในการสัญจรไปมาในการใช้ยานพาหนะ	กองช่าง

ก.ยุทธศาสตร์จังหวัดที่ ๒ เสริมสร้างศักยภาพทางการค้าชายแดนระหว่างประเทศที่เข้มแข็ง
 ข.ยุทธศาสตร์การพัฒนาของ อปท.ในเขตจังหวัดที่ ๑ ด้านโครงสร้างพื้นฐาน
 ๑.ยุทธศาสตร์ที่ ๖ ด้านโครงสร้างพื้นฐาน
 ๑.๑ แผนงาน อุตสาหกรรมและการโยธา

ที่	โครงการ	วัตถุประสงค์	เป้าหมาย (ผลผลิตของโครงการ)	งบประมาณและที่มา				ตัวชี้วัด (KPI)	ผลที่คาดว่าจะได้รับ	หน่วยงาน รับผิดชอบหลัก
				๒๕๖๑ (บาท)	๒๕๖๒ (บาท)	๒๕๖๓ (บาท)	๒๕๖๔ (บาท)			
๓	โครงการก่อสร้างถนน คอนกรีตเสริมเหล็กสายทุ่ง ชัย หมู่ที่ ๓ ต.พร่อน	-เพื่อความสะดวกใน การสัญจรไปมาใน การใช้นานพาหนะ	ถนน คสล. กว้าง ๔.๐๐ เมตร ยาว ๑,๒๐๐ เมตร หนา ๐.๑๕ เมตร	๓,๒๑๖,๐๐๐	-	-	-	-ร้อยละของ ประชาชนที่ ได้รับความ สะดวกในการ สัญจร	ประชาชนมีความ สะดวกในการสัญจร ไปมาในการใช้ ยานพาหนะ	กองช่าง
๔	โครงการก่อสร้างถนน คอนกรีตเสริมเหล็กสายวัด โคกมะม่วง-ทุ่งบางยี่วา หมู่ที่ ๔ ต.พร่อน	-เพื่อความสะดวกใน การสัญจรไปมาใน การใช้นานพาหนะ	ถนน คสล. กว้าง ๔.๐๐ เมตร ยาว ๑,๕๐๐ เมตร หนา ๐.๑๕ เมตร	๔,๐๒๐,๐๐๐	-	-	-	-ร้อยละของ ประชาชนที่ ได้รับความ สะดวกในการ สัญจร	ประชาชนมีความ สะดวกในการสัญจร ไปมาในการใช้ ยานพาหนะ	กองช่าง

ก.ยุทธศาสตร์จังหวัดที่ ๒ เสริมสร้างศักยภาพทางการค้าชายแดนระหว่างประเทศที่เข้มแข็ง

ข.ยุทธศาสตร์การพัฒนาของ อปท.ในเขตจังหวัดที่ ๑ ด้านโครงสร้างพื้นฐาน

ยุทธศาสตร์ที่ ๑ ด้านโครงสร้างพื้นฐาน

๑.๑ แผนงาน อุตสาหกรรมและการโยธา

แบบ ผ.๐๓

ที่	โครงการ	วัตถุประสงค์	เป้าหมาย (ผลผลิตของโครงการ)	งบประมาณและที่มา				ตัวชี้วัด (KPI)	ผลที่คาดว่าจะได้รับ	หน่วยงาน รับผิดชอบหลัก
				๒๕๖๑ (บาท)	๒๕๖๒ (บาท)	๒๕๖๓ (บาท)	๒๕๖๔ (บาท)			
๕.	โครงการก่อสร้างถนนคอนกรีตเสริมเหล็กสายหลังโรงเรียนวัดฉันทันต์สนามพร้อมวางท่อระบายน้ำ หมู่ที่ ๑ ต.พร่อน	-เพื่อความสะดวกในการสัญจรไปมาในการใช้ยานพาหนะ	ถนน คสล. กว้าง ๔.๐๐ เมตร ยาว ๑,๒๐๐ เมตร หนา ๐.๑๕ เมตร	๓,๒๑๖,๐๐๐	-	-	-	-ร้อยละของประชาชนที่ได้รับความสะดวกในการสัญจร	ประชาชนมีความสะดวกในการสัญจรไปมาในการใช้ยานพาหนะ	กองช่าง
๖.	โครงการก่อสร้างถนนคอนกรีตเสริมเหล็กสายบ้านจ๊ะกอง-ทุ่งปลักั้ง หมู่ที่ ๒ ต.เจ๊ะเห	-เพื่อความสะดวกในการสัญจรไปมาในการใช้ยานพาหนะ	ถนน คสล. กว้าง ๔.๐๐ เมตร ยาว ๙๓๐ เมตร หนา ๐.๑๕ เมตร	๒,๔๙๒,๔๐๐	-	-	-	-ร้อยละของประชาชนที่ได้รับความสะดวกในการสัญจร	ประชาชนมีความสะดวกในการสัญจรไปมาในการใช้ยานพาหนะ	กองช่าง

บัญชีสรุปโครงการพัฒนา
แผนพัฒนาท้องถิ่นสี่ปี (พ.ศ.๒๕๖๑-๒๕๖๔)
สำหรับ ประสานโครงการพัฒนาจังหวัด
องค์การบริหารส่วนตำบลพร่อน

ยุทธศาสตร์	ปี ๒๕๖๑		ปี ๒๕๖๒		ปี ๒๕๖๓		ปี ๒๕๖๔		รวม ๔ ปี	
	จำนวนโครงการ	งบประมาณ (บาท)	จำนวนโครงการ	งบประมาณ (บาท)	จำนวนโครงการ	งบประมาณ (บาท)	จำนวนโครงการ	งบประมาณ (บาท)	จำนวนโครงการ	งบประมาณ (บาท)
๑) ยุทธศาสตร์ด้านโครงสร้างพื้นฐาน										
๑.๑ แผนงาน อุตสาหกรรมและการโยธา	๙	๓๕,๔๐๔,๐๐๐	-	-	๑	๘,๐๔๐,๐๐๐	๑	๘,๐๔๐,๐๐๐	๑๑	๕๑,๔๘๔,๐๐๐
รวม	๙	๓๕,๔๐๔,๐๐๐	-	-	๑	๘,๐๔๐,๐๐๐	๑	๘,๐๔๐,๐๐๐	๑๑	๕๑,๔๘๔,๐๐๐
๒) ยุทธศาสตร์ด้านงานส่งเสริมคุณภาพชีวิต										
๒.๑ แผนงาน สาธารณสุข	๑	๒,๙๙๖,๐๐๐	-	-	-	-	-	-	๑	๒,๙๙๖,๐๐๐
รวม	๑	๒,๙๙๖,๐๐๐	-	-	-	-	-	-	๑	๒,๙๙๖,๐๐๐
๓) ยุทธศาสตร์ด้านการจัดระเบียบชุมชน/สังคมและการรักษาความสงบเรียบร้อย										
๓.๑ แผนงาน อุตสาหกรรมและการโยธา	๑	๑๓,๕๐๐,๐๐๐	-	-	-	-	-	-	๑	๑๓,๕๐๐,๐๐๐
รวม	๑	๑๓,๕๐๐,๐๐๐	-	-	-	-	-	-	๑	๑๓,๕๐๐,๐๐๐
๔) ยุทธศาสตร์ด้านการวางแผนการลงทุนและการท่องเที่ยว										
๔.๑ แผนงาน อุตสาหกรรมและการโยธา	๓	๔๐,๕๐๐,๐๐๐	-	-	-	-	-	-	๓	๔๐,๕๐๐,๐๐๐
รวม	๓	๔๐,๕๐๐,๐๐๐	-	-	-	-	-	-	๓	๔๐,๕๐๐,๐๐๐
รวมทั้งสิ้น	๑๔	๙๒,๔๐๐,๐๐๐	-	-	๑	๘,๐๔๐,๐๐๐	๑	๘,๐๔๐,๐๐๐	๑๖	๑๐๘,๔๘๐,๐๐๐

รายละเอียดโครงการพัฒนา
แผนพัฒนาท้องถิ่นสี่ปี (พ.ศ.๒๕๖๑-๒๕๖๔)
สำหรับ ประสานโครงการพัฒนาจังหวัด
องค์การบริหารส่วนตำบลพร่อน

ก.ยุทธศาสตร์จังหวัดที่ ๒ เสริมสร้างศักยภาพทางการค้าชายแดนระหว่างประเทศที่เข้มแข็ง

ข.ยุทธศาสตร์การพัฒนาของ อปท.ในเขตจังหวัดที่ ๑ ด้านโครงสร้างพื้นฐาน

ยุทธศาสตร์ที่ ๑ ด้านโครงสร้างพื้นฐาน

๑.๑ แผนงาน อุตุสาหกรรมและการโยธา

ที่	โครงการ	วัตถุประสงค์	เป้าหมาย (ผลผลิตของโครงการ)	งบประมาณและที่มา				ตัวชี้วัด (KPI)	ผลที่คาดว่าจะได้รับ	หน่วยงาน รับผิดชอบหลัก
				๒๕๖๑ (บาท)	๒๕๖๒ (บาท)	๒๕๖๓ (บาท)	๒๕๖๔ (บาท)			
๑.	โครงการก่อสร้างถนนคอนกรีตเสริมเหล็กสายโคกต้นม่วง หมู่ที่ ๔ ตำบลพร่อน	-เพื่อความสะดวกในการสัญจรไปมาในการใช้ยานพาหนะ	ถนน คสล. กว้าง ๕.๐๐ เมตร ยาว ๑,๐๐๐ เมตร หนา ๐.๑๕ เมตร	๓,๒๕๐,๐๐๐	-	-	-	-ร้อยละของประชาชนที่ได้รับความสะดวกในการสัญจร	ประชาชนมีความสะดวกในการสัญจรไปมาในการใช้ยานพาหนะ	กองช่าง
๒.	โครงการซ่อมสร้างผิวจราจรพาราแอสฟัลท์ติกคอนกรีตสาย นธ.๔๐๒๙ แยก ทล. ๔๐๕๗ - บ้านโคกมะม่วง หมู่ที่ ๓ - หมู่ที่ ๔ ตำบลพร่อน	-เพื่อความสะดวกในการสัญจรไปมาในการใช้ยานพาหนะ	ถนนแอสฟัลท์ติกคอนกรีต กว้าง ๖.๐๐ เมตร ยาว ๓,๘๐๐ เมตร หนา ๐.๐๔ เมตร	๙,๙๖๔,๐๐๐	-	-	-	-ร้อยละของประชาชนที่ได้รับความสะดวกในการสัญจร	ประชาชนมีความสะดวกในการสัญจรไปมาในการใช้ยานพาหนะ	กองช่าง

ก.ยุทธศาสตร์จังหวัดที่ ..๑.. การเสริมสร้างความมั่นคงทางเศรษฐกิจและการกระจายรายได้อย่างทั่วถึง

ข.ยุทธศาสตร์การพัฒนาของ อปท.ในเขตจังหวัดที่ ๑ ด้านโครงสร้างพื้นฐาน

ยุทธศาสตร์ที่ ๑ ด้านโครงสร้างพื้นฐาน

๑.๑ แผนงาน อุตสาหกรรมและการโยธา

ที่	โครงการ	วัตถุประสงค์	เป้าหมาย (ผลผลิตของโครงการ)	งบประมาณและที่มา				ตัวชี้วัด (KPI)	ผลที่คาดว่าจะได้รับ	หน่วยงาน รับผิดชอบ หลัก
				๒๕๖๑ (บาท)	๒๕๖๒ (บาท)	๒๕๖๓ (บาท)	๒๕๖๔ (บาท)			
๓.	โครงการขยายเขตระบบ ประปาหมู่บ้านแบบระบบ ประปาผิวดินขนาดใหญ่มาก หมู่ที่ ๕ ต.พร่อน	-เพื่อให้ประชาชน มีน้ำสำหรับ อุปโภคบริโภค อย่างเพียงพอและ ทั่วถึง	ประปาหมู่บ้าน จำนวน ๑ โครงการ	๑,๘๐๐,๐๐๐	-	-	-	-ร้อยละของ ครัวเรือนที่มี น้ำประปาใช้ใน ชีวิตประจำวัน	-ประชาชนมี คุณภาพชีวิตที่ดีขึ้น	กองช่าง
๔	โครงการขยายเขตระบบ ประปาหมู่บ้านแบบระบบ ประปาผิวดินขนาดใหญ่มาก หมู่ที่ ๑ ต.พร่อน	-เพื่อให้ประชาชน มีน้ำสำหรับ อุปโภคบริโภค อย่างเพียงพอและ ทั่วถึง	ประปาหมู่บ้าน จำนวน ๑ โครงการ	๒,๐๐๐,๐๐๐	-	-	-	-ร้อยละของ ครัวเรือนที่มี น้ำประปาใช้ใน ชีวิตประจำวัน	-ประชาชนมี คุณภาพชีวิตที่ดีขึ้น	กองช่าง
๕.	โครงการซ่อมสร้างฝัวจรจร พาราแอสฟัลท์ติกคอนกรีต สายบ้านใหญ่ หมู่ที่ ๓ ต.พร่อน	-เพื่อความสะดวก ในการสัญจรไปมา ในการใช้ ยานพาหนะ	-ถนนพาราแอสฟัลท์ ติกคอนกรีต กว้าง ๖.๐๐ เมตร ยาว ๑,๓๒๐ เมตร หนา ๐.๐๔ เมตร	๓,๕๐๗,๐๐๐	-	-	-	-ร้อยละของ ประชาชนที่ ได้รับความ สะดวกในการ สัญจร	ประชาชนมีความ สะดวกในการสัญจร ไปมาในการใช้ ยานพาหนะ	กองช่าง

ก.ยุทธศาสตร์จังหวัดที่ ..๑.. การเสริมสร้างความมั่นคงทางเศรษฐกิจและการกระจายรายได้อย่างทั่วถึง
 ข.ยุทธศาสตร์การพัฒนาของ อปท.ในเขตจังหวัดที่ ๑ ด้านโครงสร้างพื้นฐาน
 ยุทธศาสตร์ที่ ๑ ด้านโครงสร้างพื้นฐาน
 ๑.๑ แผนงาน อุตสาหกรรมและการโยธา

ที่	โครงการ	วัตถุประสงค์	เป้าหมาย (ผลผลิตของโครงการ)	งบประมาณและที่มา				ตัวชี้วัด (KPI)	ผลที่คาดว่าจะ ได้รับ	หน่วยงาน รับผิดชอบ หลัก
				๒๕๖๑ (บาท)	๒๕๖๒ (บาท)	๒๕๖๓ (บาท)	๒๕๖๔ (บาท)			
๖.	โครงการขยายเขตรบบ ประปาหมู่บ้านแบบระบบ ประปาผิวดินขนาดใหญ่มาก หมู่ที่ ๒ ต.เจ๊ะเห	-เพื่อให้ประชาชน มีน้ำสำหรับ อุปโภคบริโภค อย่างเพียงพอและ ทั่วถึง	ประปาหมู่บ้าน จำนวน ๑ โครงการ	๓,๐๐๐,๐๐๐	-	-	-	-ร้อยละของ ครัวเรือนที่มี น้ำประปาใช้ใน ชีวิตประจำวัน	-ประชาชนมี คุณภาพชีวิตที่ดีขึ้น	กองช่าง
๗	โครงการก่อสร้างถนน คสล. สายวัดใหม่-โคกไผ่-ปลักช้าง หมู่ที่ ๖-๒-๑ ต.พร่อน	-เพื่อความสะดวก ในการสัญจรไปมา ในการใช้ ยานพาหนะ	ถนน คสล. กว้าง ๔.๐๐ เมตร ยาว ๓๐๐ เมตร หนา ๐.๑๕ เมตร	-	-	-	๘,๐๔๐,๐๐๐	-ร้อยละของ ประชาชนที่ได้รับ ความสะดวกใน การสัญจร	-ประชาชนมีความ สะดวกในการ สัญจรไปมาในการ ใช้ยานพาหนะ	กองช่าง

ก.ยุทธศาสตร์จังหวัดที่ ..๑.. การเสริมสร้างความมั่นคงทางเศรษฐกิจและการกระจายรายได้อย่างทั่วถึง
 ข.ยุทธศาสตร์การพัฒนาของ อปท.ในเขตจังหวัดที่ ๑ ด้านโครงสร้างพื้นฐาน
 ยุทธศาสตร์ที่ ๑ ด้านโครงสร้างพื้นฐาน
 ๑.๑ แผนงาน อุตสาหกรรมและการโยธา

ที่	โครงการ	วัตถุประสงค์	เป้าหมาย (ผลผลิตของโครงการ)	งบประมาณและที่มา				ตัวชี้วัด (KPI)	ผลที่คาดว่าจะได้รับ	หน่วยงาน รับผิดชอบ หลัก
				๒๕๖๑ (บาท)	๒๕๖๒ (บาท)	๒๕๖๓ (บาท)	๒๕๖๔ (บาท)			
๘	โครงการก่อสร้างถนน คสล. สายหลังโรงเรียนบ้านไร่ หมู่ที่ ๒ ต.เจ๊ะเห	-เพื่อความสะดวก ในการสัญจรไปมา ในการใช้ ยานพาหนะ	ถนน คสล. กว้าง ๔.๐๐ เมตร ยาว ๒,๐๐๐ เมตร หนา ๐.๑๕ เมตร	๕,๐๔๓,๐๐๐	-	-	-	-ร้อยละของ ประชาชนที่ได้รับ ความสะดวกใน การสัญจร	-ประชาชนมีความ สะดวกในการสัญจร ไปมาในการใช้ ยานพาหนะ	กองช่าง
๙	โครงการก่อสร้างถนน คสล. สายบ้านเกาะยาว หมู่ที่ ๑ ต.เจ๊ะเห	-เพื่อความสะดวก ในการสัญจรไปมา ในการใช้ ยานพาหนะ	ถนน คสล. กว้าง ๔.๐๐ เมตร ยาว ๓,๐๐๐ เมตร หนา ๐.๑๕ เมตร	-	-	๘,๐๔๐,๐๐๐	-	-ร้อยละของ ประชาชนที่ได้รับ ความสะดวกใน การสัญจร	-ประชาชนมีความ สะดวกในการสัญจร ไปมาในการใช้ ยานพาหนะ	กองช่าง
๑๐	โครงการปรับปรุงถนนสายสวน สุขภาพเพื่อการกีฬาและ นันทนาการ หมู่ที่ ๓ ต.พร่อน	-เพื่อความสะดวก ในการสัญจรไปมา ในการใช้ ยานพาหนะ	กว้าง ๔.๐๐ เมตร ระยะทาง ๑,๐๐๐ เมตร	๔,๖๘๐,๐๐๐	-	-	-	-ร้อยละของ ประชาชนที่ได้รับ ความสะดวกใน การสัญจร	-ประชาชนมีความ สะดวกในการสัญจร ไปมาในการใช้ ยานพาหนะ	กองช่าง

ก.ยุทธศาสตร์จังหวัดที่ ..๑.. การเสริมสร้างความมั่นคงทางเศรษฐกิจและการกระจายรายได้อย่างทั่วถึง
 ข.ยุทธศาสตร์การพัฒนาของ อปท.ในเขตจังหวัดที่ ๑ ด้านโครงสร้างพื้นฐาน
 ยุทธศาสตร์ที่ ๑ ด้านโครงสร้างพื้นฐาน
 ๑.๑ แผนงาน อุตสาหกรรมและการโยธา

ที่	โครงการ	วัตถุประสงค์	เป้าหมาย (ผลผลิตของโครงการ)	งบประมาณและที่มา				ตัวชี้วัด (KPI)	ผลที่คาดว่าจะได้รับ	หน่วยงาน รับผิดชอบ หลัก
				๒๕๖๑ (บาท)	๒๕๖๒ (บาท)	๒๕๖๓ (บาท)	๒๕๖๔ (บาท)			
๑๑.	โครงการปรับปรุงถนนสาย คลองลาน หมู่ที่ ๓ ต.พร่อน	-เพื่อความสะดวก ในการสัญจรไปมา ในการใช้ ยานพาหนะ	กว้าง ๔.๐๐ เมตร ระยะทาง ๐.๗๕๐ กิโลเมตร	๒,๑๖๐,๐๐๐	-	-	-	-ร้อยละของ ประชาชนที่ได้รับ ความสะดวกใน การสัญจร	-ประชาชนมีความ สะดวกในการสัญจร ไปมาในการใช้ ยานพาหนะ	กองช่าง

ก.ยุทธศาสตร์จังหวัดที่ ..๓.. การเสริมสร้างจังหวัดให้เป็นบ้านเมืองน่าอยู่ บนฐานการพึ่งตนเองอย่างมั่นคง
 ข.ยุทธศาสตร์การพัฒนาของ อปท.ในเขตจังหวัดที่ ๒ ด้านงานส่งเสริมคุณภาพชีวิต
 ยุทธศาสตร์ที่ ๒ ด้านงานส่งเสริมคุณภาพชีวิต

๒.๑ แผนงาน สาธารณสุข

ที่	โครงการ	วัตถุประสงค์	เป้าหมาย (ผลผลิตของโครงการ)	งบประมาณและที่มา				ตัวชี้วัด (KPI)	ผลที่คาดว่าจะ ได้รับ	หน่วยงาน รับผิดชอบ หลัก
				๒๕๖๑ (บาท)	๒๕๖๒ (บาท)	๒๕๖๓ (บาท)	๒๕๖๔ (บาท)			
๑	โครงการก่อสร้างลานกีฬาและศูนย์วิทยาศาสตร์การกีฬา หมู่ที่ ๒ ต.เจ๊ะเห	-เพื่อส่งเสริมและสนับสนุนให้เด็กเยาวชนและประชาชนได้ออกกำลังกาย ใช้เวลาว่างให้เกิดประโยชน์	-ลานกีฬา จำนวน ๔ สนาม -อาคารศูนย์วิทยาศาสตร์การกีฬา จำนวน ๑ หลัง	๒,๙๙๖,๐๐๐	-	-	-	-ร้อยละ ๘๐ ของผู้เข้าร่วมโครงการมีคุณภาพชีวิตที่ดีขึ้น	-ประชาชนมีคุณภาพชีวิตที่ดีขึ้น	กองช่าง

ก.ยุทธศาสตร์จังหวัดที่ ..๔.. การเสริมสร้างการมีส่วนร่วมในการพัฒนาจังหวัด ให้มีสันติสุขที่ยั่งยืน
ข.ยุทธศาสตร์การพัฒนาของ อปท.ในเขตจังหวัดที่ ๓ ด้านการจัดระเบียบชุมชน/สังคมและการรักษาความสงบเรียบร้อย
ยุทธศาสตร์ที่ ๓ ด้านการจัดระเบียบชุมชน/สังคมและการรักษาความสงบเรียบร้อย
๓.๑ แผนงาน อุตุสาหกรรมและการโยธา

ที่	โครงการ	วัตถุประสงค์	เป้าหมาย (ผลผลิตของโครงการ)	งบประมาณและที่มา				ตัวชี้วัด (KPI)	ผลที่คาดว่าจะได้รับ	หน่วยงาน รับผิดชอบ หลัก
				๒๕๖๑ (บาท)	๒๕๖๒ (บาท)	๒๕๖๓ (บาท)	๒๕๖๔ (บาท)			
๑.	โครงการก่อสร้างอาคาร เอนกประสงค์ หมู่ที่ ๒ ต.เจ๊ะ เห	-เพื่อให้มีอาคาร สถานที่รับรอง กิจกรรมส่วนรวม ต่างๆ ประจำ หมู่บ้าน	อาคารเอนกประสงค์ ขนาดกว้าง ๑๕.๐๐ เมตร ยาว ๕๐.๐๐ เมตร	๑๓,๕๐๐,๐๐๐	-	-	-	-อาคาร เอนกประสงค์ จำนวน ๑ แห่ง	-ประชาชนและ หน่วยงานต่างๆได้รับ ความสะดวกในการ ดำเนินกิจกรรมต่างๆ	กองช่าง

ก.ยุทธศาสตร์จังหวัดที่ ..๑.. การเสริมสร้างความมั่นคงทางเศรษฐกิจและการกระจายรายได้อย่างทั่วถึง
 ข.ยุทธศาสตร์การพัฒนาของ อปท.ในเขตจังหวัดที่ ๔ ด้านการวางแผน การส่งเสริมการลงทุนและการลงทุนและการท่องเที่ยว
 ยุทธศาสตร์ที่ ๔ ด้านการวางแผนการลงทุนและการท่องเที่ยว
 ๔.๑ แผนงาน อุตสาหกรรมและการโยธา

ที่	โครงการ	วัตถุประสงค์	เป้าหมาย (ผลผลิตของโครงการ)	งบประมาณและที่มา				ตัวชี้วัด (KPI)	ผลที่คาดว่าจะได้รับ	หน่วยงาน รับผิดชอบ หลัก
				๒๕๖๑ (บาท)	๒๕๖๒ (บาท)	๒๕๖๓ (บาท)	๒๕๖๔ (บาท)			
๑.	โครงการปรับปรุงภูมิทัศน์พร้อมทางเท้าหัวสะพานเกาะยาว หมู่ที่ ๑ ตำบลเจ๊ะเห	-เพื่อพัฒนาส่งเสริมการท่องเที่ยวและแหล่งท่องเที่ยวเชิงอนุรักษ์เพื่อรองรับประชาคมอาเซียน	-ปรับปรุงภูมิทัศน์และก่อสร้างสิ่งอำนวยความสะดวกเช่น ทางเท้า ท้องน้ำ ฯลฯ	๓,๐๐๐,๐๐๐	-	-	-	-จำนวนนักท่องเที่ยวเข้ามาท่องเที่ยวเพิ่มขึ้น	-ทัศนียภาพชายฝั่งทะเลเกาะยาวมีความเป็นระเบียบเรียบร้อย สวยงามน่าท่องเที่ยวมากยิ่งขึ้น	กองช่าง
๒.	โครงการปรับปรุงภูมิทัศน์หาดเสด็จ หมู่ที่ ๑ ตำบลเจ๊ะเห	-เพื่อพัฒนาส่งเสริมการท่องเที่ยวและแหล่งท่องเที่ยวเชิงอนุรักษ์เพื่อรองรับประชาคมอาเซียน	-ปรับปรุงภูมิทัศน์และก่อสร้างสิ่งอำนวยความสะดวกเช่น ทางเท้า ท้องน้ำ ฯลฯ	๑๐,๐๐๐,๐๐๐	-	-	-	-จำนวนนักท่องเที่ยวเข้ามาท่องเที่ยวเพิ่มขึ้น	-ทัศนียภาพชายฝั่งหาดเสด็จมีความเป็นระเบียบเรียบร้อย สวยงามน่าท่องเที่ยวมากยิ่งขึ้น	กองช่าง
๓.	โครงการก่อสร้างเขื่อนป้องกันตลิ่งริมทะเลบ้านเกาะยาว หมู่ที่ ๑ ตำบลเจ๊ะเห	-เพื่อแก้ไขและป้องกันการกัดเซาะตลิ่งบ้านเกาะยาว	-ก่อสร้างเขื่อนป้องกันตลิ่งระยะทาง ๑,๐๐๐ เมตร	๒๗,๕๐๐,๐๐๐	-	-	-	-จำนวนพื้นที่ที่ได้รับการก่อสร้าง	-สามารถป้องกันและแก้ไขปัญหาน้ำท่วมที่อยู่อาศัยของประชาชน	กองช่าง

รายละเอียดโครงการพัฒนา
แผนพัฒนาท้องถิ่นสี่ปี (พ.ศ.๒๕๖๑-๒๕๖๔)
สำหรับ โครงการพัฒนาที่องค์กรปกครองส่วนท้องถิ่นดำเนินการโดยไม่ใช้งบประมาณ
องค์กรบริหารส่วนตำบลพร่อน

ก.ยุทธศาสตร์จังหวัดที่ ..๓.. การเสริมสร้างจังหวัดให้เป็นบ้านเมืองน่าอยู่ บนฐานการพึ่งตนเองอย่างมั่นคง
ข.ยุทธศาสตร์การพัฒนาของ อปท.ในเขตจังหวัดที่ ๗ ด้านการบริหารจัดการตามหลักธรรมาภิบาล
ยุทธศาสตร์ที่ ๗ ด้านการบริหารจัดการตามหลักธรรมาภิบาล
๗.๑ แผนงาน บริหารงานทั่วไป

ที่	โครงการ	วัตถุประสงค์	เป้าหมาย (ผลผลิตของโครงการ)	งบประมาณและที่มา				ตัวชี้วัด (KPI)	ผลที่คาดว่าจะได้รับ	หน่วยงาน รับผิดชอบ หลัก
				๒๕๖๑ (บาท)	๒๕๖๒ (บาท)	๒๕๖๓ (บาท)	๒๕๖๔ (บาท)			
๑.	โครงการ อบต.เคลื่อนที่	-เพื่อพัฒนา ประสิทธิภาพใน การบริการ ประชาชน	-จัดให้บริการชำระ ภาษี ฯลฯ ทุกหมู่บ้าน	-	-	-	-	จำนวนครั้งที่ ออก อบต. เคลื่อนที่	-ประชาชนสามารถ รับบริการที่มี ประสิทธิภาพและ ทั่วถึง	สำนักปลัด, กอง สาธารณสุข, กองคลัง

บัญชีครุภัณฑ์
แผนพัฒนาท้องถิ่นสี่ปี (พ.ศ.๒๕๖๑-๒๕๖๔)
องค์การบริหารส่วนตำบลพร่อน

ที่	แผนงาน	หมวด	ประเภท	วัตถุประสงค์	เป้าหมาย (ผลผลิตของครุภัณฑ์)	งบประมาณและที่ผ่านมา				หน่วยงาน รับผิดชอบหลัก
						๒๕๖๑ (บาท)	๒๕๖๒ (บาท)	๒๕๖๓ (บาท)	๒๕๖๔ (บาท)	
๑.	การศึกษา	ค่าครุภัณฑ์	ครุภัณฑ์สำนักงาน	-เพื่อใช้ในสำนักงาน	- เครื่องคอมพิวเตอร์ จำนวน ๑ ชุด	๑๖,๐๐๐	-	-	-	กองการศึกษา,
๒.	การศึกษา	ค่าครุภัณฑ์	ครุภัณฑ์สำนักงาน	-เพื่อใช้ในสำนักงาน	-เครื่องพิมพ์ชนิดเลเซอร์ จำนวน ๑ ชุด	๑๒,๐๐๐	-	-	-	กองการศึกษา
๓.	การศึกษา	ค่าครุภัณฑ์	ครุภัณฑ์สำนักงาน	-เพื่อใช้ในสำนักงาน	-เครื่องสำรองไฟ ๘๐๐ VA จำนวน ๑ ชุด	๓,๒๐๐	-	-	-	กองการศึกษา
๔.	การศึกษา	ค่าครุภัณฑ์	ครุภัณฑ์สำนักงาน	-เพื่อใช้ในสำนักงาน	-ตู้เหล็กเลื่อน จำนวน ๒ ตู้	๗,๐๐๐	-	-	-	กองการศึกษา
๕.	การศึกษา	ค่าครุภัณฑ์	ครุภัณฑ์สำนักงาน	-เพื่อใช้ในสำนักงาน	-คอมพิวเตอร์แท็บเล็ต จำนวน ๑ ชุด	๒๑,๐๐๐	-	-	-	กองการศึกษา

บัญชีครุภัณฑ์
แผนพัฒนาท้องถิ่นสี่ปี (พ.ศ.๒๕๖๑-๒๕๖๔)
องค์การบริหารส่วนตำบลพร่อน

ที่	แผนงาน	หมวด	ประเภท	วัตถุประสงค์	เป้าหมาย (ผลผลิตของครุภัณฑ์)	งบประมาณและที่ผ่านมา				หน่วยงาน รับผิดชอบหลัก
						๒๕๖๑ (บาท)	๒๕๖๒ (บาท)	๒๕๖๓ (บาท)	๒๕๖๔ (บาท)	
๖.	แผนงาน บริหารงาน ทั่วไป	ค่าครุภัณฑ์	ครุภัณฑ์ ยานพาหนะและ ขนส่ง	-เพื่อใช้ในการ ติดต่อราชการ	- รถยนต์ส่วนบุคคล จำนวน ๑ คัน	๗๘๗,๐๐๐	-	-	-	สำนักงานปลัด กองสาธารณสุข
๗.	แผนงาน บริหารงาน ทั่วไป	ค่าครุภัณฑ์	ครุภัณฑ์ คอมพิวเตอร์	-เพื่อใช้ใน สำนักงาน	-เครื่องคอมพิวเตอร์โน้ตบุ๊ก จำนวน ๑ เครื่อง	๒๑,๐๐๐	-	-	-	สำนักงานปลัด
๘.	แผนงาน สาธารณสุข	ค่าครุภัณฑ์	ครุภัณฑ์ การแพทย์	-เพื่อใช้ใน สำนักงาน	-เครื่องชั่งน้ำหนักแบบ ดิจิตอล พร้อมที่วัดส่วนสูง จำนวน ๑ เครื่อง	๒๐,๐๐๐	-	-	-	กองสาธารณสุข

บัญชีครุภัณฑ์
แผนพัฒนาท้องถิ่นสี่ปี (พ.ศ.๒๕๖๑-๒๕๖๔)
องค์การบริหารส่วนตำบลพร่อน

ที่	แผนงาน	หมวด	ประเภท	วัตถุประสงค์	เป้าหมาย (ผลผลิตของครุภัณฑ์)	งบประมาณและที่ผ่านมา				หน่วยงาน รับผิดชอบหลัก
						๒๕๖๑ (บาท)	๒๕๖๒ (บาท)	๒๕๖๓ (บาท)	๒๕๖๔ (บาท)	
๙.	แผนงาน สาธารณสุข	ค่าครุภัณฑ์	ครุภัณฑ์ ยานพาหนะ	-เพื่อใช้ในราชการ	-รถบรรทุกดีเซล จำนวน ๑ คัน	-	-	-	๗๘๗,๐๐๐	กองสาธารณสุข
๑๐.	แผนงาน สาธารณสุข	ค่าครุภัณฑ์	ครุภัณฑ์สำนักงาน	-เพื่อใช้ในสำนักงาน	-เครื่องปรับอากาศ จำนวน ๑ เครื่อง	๒๘,๐๐๐	-	-	-	กองสาธารณสุข
					-โต๊ะทำงาน ระดับ ๓-๖ จำนวน ๑ ตัว	๒,๖๐๐	-	-	-	
					-โต๊ะทำงาน ระดับ ๗-๙ จำนวน ๒ ตัว	๘,๘๐๐	-	-	-	
					-โต๊ะประชุม จำนวน ๑ ชุด	๘,๑๐๐	-	-	-	
					-เก้าอี้ประชุม จำนวน ๘ ตัว	๑๐,๔๐๐	-	-	-	

บัญชีครุภัณฑ์
แผนพัฒนาท้องถิ่นสี่ปี (พ.ศ.๒๕๖๑-๒๕๖๔)
องค์การบริหารส่วนตำบลพร่อน

ที่	แผนงาน	หมวด	ประเภท	วัตถุประสงค์	เป้าหมาย (ผลผลิตของครุภัณฑ์)	งบประมาณและที่ผ่านมา				หน่วยงาน รับผิดชอบหลัก
						๒๕๖๑ (บาท)	๒๕๖๒ (บาท)	๒๕๖๓ (บาท)	๒๕๖๔ (บาท)	
	แผนงาน สาธารณสุข	ค่าครุภัณฑ์	ครุภัณฑ์สำนักงาน	-เพื่อใช้ในสำนักงาน	-โต๊ะเอนกประสงค์ จำนวน ๒ ตัว -เก้าอี้ทำงาน ระดับ ๓-๖ จำนวน ๑ ตัว -เก้าอี้ทำงาน ระดับ ๗-๙ จำนวน ๑ ตัว -เก้าอี้ผู้มาติดต่อ จำนวน ๔ ตัว -เก้าอี้พักคอย ขนาด ๔ ที่ นั่ง จำนวน ๒ ตัว -ตู้เหล็กบานเลื่อน ๒ ตอน จำนวน ๔ ตู้	๕,๐๐๐	-	-	-	กองสาธารณสุข
						๕๘๐	-	-	-	
						๒,๖๐๐	-	-	-	
						๑,๕๖๐	-	-	-	
						๓,๘๐๐	-	-	-	
						๑๒,๘๐๐	-	-	-	

บัญชีครุภัณฑ์
 แผนพัฒนาท้องถิ่นสี่ปี (พ.ศ.๒๕๖๑-๒๕๖๔)
 องค์การบริหารส่วนตำบลพร่อน

ที่	แผนงาน	หมวด	ประเภท	วัตถุประสงค์	เป้าหมาย (ผลผลิตของครุภัณฑ์)	งบประมาณและที่ผ่านมา				หน่วยงาน รับผิดชอบหลัก
						๒๕๖๑ (บาท)	๒๕๖๒ (บาท)	๒๕๖๓ (บาท)	๒๕๖๔ (บาท)	
๑๑	แผนงาน สาธารณสุข	ค่าครุภัณฑ์	ครุภัณฑ์สำนักงาน	-เพื่อใช้ในสำนักงาน	-ตู้เก็บแบบฟอร์ม ขนาด ๑๕ ลี้นชัก จำนวน ๑ ตู้	๒,๒๐๐	-	-	-	กองสาธารณสุข
	แผนงาน สาธารณสุข	ค่าครุภัณฑ์	ครุภัณฑ์ คอมพิวเตอร์	-เพื่อใช้ในสำนักงาน	-เครื่องคอมพิวเตอร์ จำนวน ๑ ชุด	๑๖,๐๐๐	-	-	-	กองสาธารณสุข
					-เครื่องสำรองไฟ ๘๐๐ VA จำนวน ๑ ชุด	๓,๒๐๐	-	-	-	กองสาธารณสุข
๑๒	แผนงาน สาธารณสุข	ค่าครุภัณฑ์	ครุภัณฑ์กีฬา	-เพื่อส่งเสริมการออกกำลังกาย ให้ประชาชน	-เครื่องออกกำลังกาย กลางแจ้ง จำนวน ๓ ชุด	๑๕๐,๐๐๐	๑๕๐,๐๐๐	๑๕๐,๐๐๐	๑๕๐,๐๐๐	กองสาธารณสุข

บัญชีครุภัณฑ์
แผนพัฒนาท้องถิ่นสี่ปี (พ.ศ.๒๕๖๑-๒๕๖๔)
องค์การบริหารส่วนตำบลพร่อน

ที่	แผนงาน	หมวด	ประเภท	วัตถุประสงค์	เป้าหมาย (ผลผลิตของครุภัณฑ์)	งบประมาณและที่ผ่านมา				หน่วยงาน รับผิดชอบหลัก
						๒๕๖๑ (บาท)	๒๕๖๒ (บาท)	๒๕๖๓ (บาท)	๒๕๖๔ (บาท)	
๑๓	แผนงาน สาธารณสุข	ค่าครุภัณฑ์	ครุภัณฑ์ โฆษณาและ เผยแพร่	-เพื่อใช้ในสำนักงาน	-โทรทัศน์ แอล อี ดี จำนวน ๑ เครื่อง	๓๑,๐๐๐	-	-	-	กองสาธารณสุข
๑๔	แผนงานงาน บริหารงานคลัง	ค่าครุภัณฑ์	ครุภัณฑ์ คอมพิวเตอร์	-เพื่อใช้ในสำนักงาน	-คอมพิวเตอร์ จำนวน ๑ ชุด	๒๙,๐๐๐	-	-	-	กองคลัง
๑๕	แผนงานงาน บริหารงานคลัง	ค่าครุภัณฑ์	ครุภัณฑ์สำนักงาน	-เพื่อใช้ในสำนักงาน	-ตู้เสบียงเพิ่ม ๔๐ ช่อง จำนวน ๕ ตู้	๒๗,๕๐๐	-	-	-	กองคลัง
					-เก้าอี้ทำงาน จำนวน ๗ ตัว	๑๗,๕๐๐	-	-	-	กองคลัง

บัญชีครุภัณฑ์
แผนพัฒนาท้องถิ่นสี่ปี (พ.ศ.๒๕๖๑-๒๕๖๔)
องค์การบริหารส่วนตำบลพร่อน

ที่	แผนงาน	หมวด	ประเภท	วัตถุประสงค์	เป้าหมาย (ผลผลิตของครุภัณฑ์)	งบประมาณและที่ผ่านมา				หน่วยงาน รับผิดชอบ หลัก
						๒๕๖๑ (บาท)	๒๕๖๒ (บาท)	๒๕๖๓ (บาท)	๒๕๖๔ (บาท)	
	แผนงานงาน บริหารงานคลัง	ค่าครุภัณฑ์	ครุภัณฑ์ สำนักงาน	-เพื่อใช้ใน สำนักงาน	-โต๊ะทำงาน ๕ ชุด จำนวน ๔ ตัว	๒๒,๔๐๐	-	-	-	กองคลัง
๑๖.	แผนงาน อุตสาหกรรมและ การโยธา	ค่าครุภัณฑ์	ครุภัณฑ์ คอมพิวเตอร์	-เพื่อใช้ใน สำนักงาน	-คอมพิวเตอร์ตั้งโต๊ะ จำนวน ๑ ชุด -เครื่องพิมพ์ จำนวน ๑ ชุด -เครื่องสำรองไฟ จำนวน ๑ ชุด	๒๙,๐๐๐	-	-	-	กองช่าง
๑๗.	แผนงาน อุตสาหกรรมและ การโยธา	ค่าครุภัณฑ์	ครุภัณฑ์ ก่อสร้าง	-เพื่อใช้ในการ ก่อสร้าง	-เครื่องตัดคอนกรีต จำนวน ๑ เครื่อง -เครื่องสกัดคอนกรีต จำนวน ๑ เครื่อง	๔๐,๐๐๐	-	-	-	กองช่าง
๑๘.	แผนงาน อุตสาหกรรมและ การโยธา	ค่าครุภัณฑ์	ครุภัณฑ์ไฟฟ้า และวิทยุ	-เพื่อให้มีไฟฟ้า แสงสว่าง	-โคมไฟฟ้าสาธารณะ จำนวน ๕ ชุด	๗,๕๐๐	๗,๕๐๐	๗,๕๐๐	๗,๕๐๐	กองช่าง
รวม						๑,๔๑๑,๙๔๐	๑๕๗,๕๐๐	๑๕๗,๕๐๐	๙๔๔,๕๐๐	

รายละเอียดโครงการพัฒนา
แผนพัฒนาท้องถิ่นสี่ปี (พ.ศ.๒๕๖๑-๒๕๖๔) (เพิ่มเติม)
สำหรับ ประสานโครงการพัฒนาจังหวัด
องค์การบริหารส่วนตำบลพร่อน

ก.ยุทธศาสตร์จังหวัดที่ ..๑.. การเสริมสร้างความมั่นคงทางเศรษฐกิจและการกระจายรายได้อย่างทั่วถึง
ข.ยุทธศาสตร์การพัฒนาของ อปท.ในเขตจังหวัดที่ ๔ ด้านการวางแผน การส่งเสริมการลงทุนและการท่องเที่ยว
ยุทธศาสตร์ที่ ๔ ด้านการวางแผน การส่งเสริมการลงทุนและการท่องเที่ยว
๔.๑ แผนงาน อุตสาหกรรมและการโยธา

ที่	โครงการ	วัตถุประสงค์	เป้าหมาย (ผลผลิตของ โครงการ)	งบประมาณและที่มา				ตัวชี้วัด (KPI)	ผลที่คาดว่าจะได้รับ	หน่วยงาน รับผิดชอบ หลัก
				๒๕๖๑ (บาท)	๒๕๖๒ (บาท)	๒๕๖๓ (บาท)	๒๕๖๔ (บาท)			
๑.	โครงการปรับปรุงภูมิทัศน์พร้อมทางเท้าห้วยสะพานเกาะยาว หมู่ที่ ๑ ตำบลเจ๊ะเห	-เพื่อพัฒนาส่งเสริมการท่องเที่ยวและแหล่งท่องเที่ยวเชิงอนุรักษ์ เพื่อรองรับประชาคมอาเซียน	-ปรับปรุงภูมิทัศน์และก่อสร้างสิ่งอำนวยความสะดวก เช่น ทางเท้า ห้องน้ำ	๓,๐๐๐,๐๐๐	-	-	-	-จำนวนนักท่องเที่ยวเพิ่มขึ้น	-ทัศนียภาพชายฝั่งทะเลเกาะยาวมีความเป็นระเบียบเรียบร้อย สวยงาม น่าท่องเที่ยวมากยิ่งขึ้น	โยธาธิการจังหวัดนราธิวาส
๒.	โครงการปรับปรุงภูมิทัศน์หาดเสด็จ หมู่ที่ ๑ ตำบลเจ๊ะเห	-เพื่อพัฒนาส่งเสริมการท่องเที่ยวและแหล่งท่องเที่ยวเชิงอนุรักษ์ เพื่อรองรับประชาคมอาเซียน	-ปรับปรุงภูมิทัศน์และก่อสร้างสิ่งอำนวยความสะดวก เช่น ทางเท้า ห้องน้ำ	๑๐,๐๐๐,๐๐๐	-	-	-	-จำนวนนักท่องเที่ยวเพิ่มขึ้น	-ทัศนียภาพชายฝั่งหาดเสด็จมีความเป็นระเบียบเรียบร้อย สวยงาม น่าท่องเที่ยวมากยิ่งขึ้น	โยธาธิการจังหวัดนราธิวาส

รายละเอียดโครงการพัฒนา
แผนพัฒนาท้องถิ่นสี่ปี (พ.ศ.๒๕๖๑-๒๕๖๔) (เพิ่มเติม)
สำหรับ ประสานโครงการพัฒนาจังหวัด
องค์การบริหารส่วนตำบลพร่อน

ก.ยุทธศาสตร์จังหวัดที่ ..๔.. การเสริมสร้างการมีส่วนร่วมในการพัฒนาจังหวัด ให้มีสันติสุขที่ยั่งยืน
ข.ยุทธศาสตร์การพัฒนาของ อปท.ในเขตจังหวัดที่ ๓ ด้านการจัดระเบียบชุมชน/สังคมและการรักษาความสงบเรียบร้อย
ยุทธศาสตร์ที่ ๒ ด้านการจัดระเบียบชุมชน/สังคมและการรักษาความสงบเรียบร้อย
๒.๑ แผนงาน อุสาหกรรมและการโยธา

ที่	โครงการ	วัตถุประสงค์	เป้าหมาย (ผลผลิตของโครงการ)	งบประมาณและที่มา				ตัวชี้วัด (KPI)	ผลที่คาดว่าจะได้รับ	หน่วยงาน รับผิดชอบ หลัก
				๒๕๖๑ (บาท)	๒๕๖๒ (บาท)	๒๕๖๓ (บาท)	๒๕๖๔ (บาท)			
๑.	โครงการก่อสร้างอาคาร เอนกประสงค์ หมู่ที่ ๒ ตำบลเจ๊ะเห	-เพื่อให้มีอาคาร สถานที่รับรอง กิจกรรมส่วนรวม ต่าง ๆประจำ หมู่บ้าน	อาคารเอนกประสงค์ ขนาดกว้าง ๑๕.๐๐ เมตร ยาว ๕๐.๐๐ เมตร	๑๓,๕๐๐,๐๐๐	-	-	-	อาคาร เอนกประสงค์ จำนวน ๑ แห่ง	ประชาชนและ หน่วยงานต่างๆได้รับ ความสะดวกในการ ดำเนินกิจกรรมต่างๆ	โยธาธิการ จังหวัด นราธิวาส

ส่วนที่ ๕ การติดตามและประเมินผล

๑. การติดตามและประเมินผลยุทธศาสตร์

ในการจัดทำแผนพัฒนาท้องถิ่นนั้น จะต้องมีการติดตามและประเมินผลแผนพัฒนา โดยจะต้องติดตามและประเมินยุทธศาสตร์ ตามระเบียบกระทรวงมหาดไทย ว่าด้วยการจัดทำแผนขององค์กรปกครองส่วนท้องถิ่น พ.ศ. ๒๕๔๘ หมวด ๖ ข้อ ๒๙ และระเบียบกระทรวงมหาดไทย ว่าด้วยการจัดทำแผนขององค์กรปกครองส่วนท้องถิ่น (ฉบับที่ ๒) พ.ศ. ๒๕๕๙ ข้อ ๑๓๒. ตามระเบียบกระทรวงมหาดไทย ว่าด้วยการจัดทำแผนขององค์กรปกครองส่วนท้องถิ่น (ฉบับที่ ๒) พ.ศ. ๒๕๕๙ ข้อ ๑๓ และในการประเมินแผนนั้น จะต้อง ดำเนินการประเมินคุณภาพของแผนยุทธศาสตร์การพัฒนตามแนวทางการติดตามและประเมินผลยุทธศาสตร์เพื่อสอดคล้องแผนพัฒนาท้องถิ่นสี่ปีขององค์กรปกครองส่วนท้องถิ่น แจ้งตามหนังสือกระทรวงมหาดไทย ที่ มท ๐๘๑๐.๒/ว ๕๗๙๗ ลงวันที่ ๑๑ ตุลาคม ๒๕๕๙ เรื่อง แนวทางและหลักเกณฑ์การจัดทำและประสานแผนพัฒนาท้องถิ่นสี่ปี (พ.ศ. ๒๕๖๑ – ๒๕๖๔) ขององค์กรปกครองส่วนท้องถิ่น ตามระเบียบกระทรวงมหาดไทย ว่าด้วยการจัดทำแผนขององค์กรปกครองส่วนท้องถิ่น (ฉบับที่ ๒) พ.ศ. ๒๕๕๙

๒. การติดตามและประเมินผลโครงการ

ในการจัดทำแผนพัฒนาท้องถิ่นนั้น จะต้องมีการติดตามและประเมินผลแผนพัฒนา โดยจะต้องติดตามและประเมินยุทธศาสตร์ ตามระเบียบกระทรวงมหาดไทย ว่าด้วยการจัดทำแผนขององค์กรปกครองส่วนท้องถิ่น พ.ศ. ๒๕๔๘ หมวด ๖ ข้อ ๒๙ และระเบียบกระทรวงมหาดไทย ว่าด้วยการจัดทำแผนขององค์กรปกครองส่วนท้องถิ่น (ฉบับที่ ๒) พ.ศ. ๒๕๕๙ ข้อ ๑๓ ตามระเบียบกระทรวงมหาดไทย ว่าด้วยการจัดทำแผนขององค์กรปกครองส่วนท้องถิ่น (ฉบับที่ ๒) พ.ศ. ๒๕๕๙ ข้อ ๑๓ และในการประเมินแผนนั้น จะต้อง ดำเนินการประเมินคุณภาพของแผนยุทธศาสตร์การพัฒนตามแนวทางการติดตามและประเมินผลยุทธศาสตร์เพื่อสอดคล้องแผนพัฒนาท้องถิ่นสี่ปีขององค์กรปกครองส่วนท้องถิ่น แจ้งตามหนังสือกระทรวงมหาดไทย ที่ มท ๐๘๑๐.๒/ว ๕๗๙๗ ลงวันที่ ๑๐ ตุลาคม ๒๕๕๙ เรื่อง แนวทางและหลักเกณฑ์การจัดทำและประสานแผนพัฒนาท้องถิ่นสี่ปี (พ.ศ. ๒๕๖๑ – ๒๕๖๔) ขององค์กรปกครองส่วนท้องถิ่น ตามระเบียบกระทรวงมหาดไทย ว่าด้วยการจัดทำแผนขององค์กรปกครองส่วนท้องถิ่น (ฉบับที่ ๒) พ.ศ. ๒๕๕๙

๓. สรุปผลการพัฒนาท้องถิ่นในภาพรวม

๓.๑ การวัดผลในเชิงปริมาณและเชิงคุณภาพ

(๑) การวัดผลในเชิงปริมาณ

ตามท้องที่การบริหารส่วนตำบลพร้อมได้ดำเนินการจัดทำแผนพัฒนาขึ้นมาเพื่อใช้เป็นเครื่องมือในการพัฒนาองค์การบริหารส่วนตำบลให้บรรลุเป้าหมายที่วางไว้ เกิดประสิทธิภาพประสิทธิผลสูงสุดในการแก้ไขปัญหาให้กับประชาชน ในการจัดทำแผนพัฒนานั้นจะต้องมีการติดตามและประเมินแผนพัฒนาตามระเบียบกระทรวงมหาดไทย ว่าด้วยการจัดทำแผนขององค์กรปกครองส่วนท้องถิ่น พ.ศ. ๒๕๔๘ หมวด ๖

ข้อ ๒๙ และระเบียบกระทรวงมหาดไทย ว่าด้วยการจัดทำแผนขององค์กรปกครองส่วนท้องถิ่น (ฉบับที่ ๒) พ.ศ. ๒๕๕๙ ข้อ ๑๓ โดยคณะกรรมการติดตามและประเมินแผนพัฒนาเป็นผู้ดำเนินการติดตามและประเมินผลแผนพัฒนา ซึ่งคณะกรรมการจะต้องดำเนินการกำหนดแนวทาง วิธีการในการติดตามและประเมินผลแผนพัฒนาดำเนินการติดตามและประเมินผลแผนพัฒนา รายงานผลและเสนอความเห็นซึ่งได้จากการติดตามและประเมินผลแผนพัฒนาต่อผู้บริหารท้องถิ่น เพื่อให้ผู้บริหารท้องถิ่นเสนอต่อสภาท้องถิ่น และคณะกรรมการพัฒนาท้องถิ่น พร้อมทั้งประกาศผลการติดตามและประเมินผลแผนพัฒนาให้ประชาชนในท้องถิ่นทราบในที่เปิดเผยภายในสิบห้าวันนับแต่วันรายงานผลและเสนอความเห็นดังกล่าวและต้องปิดประกาศไว้เป็นระยะเวลาไม่น้อยกว่าสามสิบวันโดยอย่างน้อยปีละสองครั้งภายในเดือนเมษายนและภายในเดือนตุลาคมของทุกปี

โดยเครื่องมือที่ใช้ในการติดตามและประเมินผลในเชิงปริมาณ มีดังนี้

แบบที่ ๑ การกำกับกำกับการจัดทำแผนยุทธศาสตร์ขององค์กรปกครองส่วนท้องถิ่น

แบบที่ ๒ แบบติดตามผลการดำเนินงานขององค์กรปกครองส่วนท้องถิ่น

แบบที่ ๓/๑ แบบประเมินผลการดำเนินงานตามแผนยุทธศาสตร์

แบบประเมินคุณภาพของแผนพัฒนา

(แจ้งตามหนังสือกระทรวงมหาดไทย ที่ มท ๐๘๑๐.๒/ว ๐๗๐๓ ลงวันที่ ๒

กุมภาพันธ์ ๒๕๕๘ เรื่อง แนวทางและหลักเกณฑ์การจัดทำและประสานแผนสามปีขององค์กรปกครองส่วนท้องถิ่น ข้อ ๗ การวัดคุณภาพของแผนพัฒนาท้องถิ่น ตามนัยหนังสือกระทรวงมหาดไทย ด่วนที่สุด ที่ มท ๐๘๑๐.๒/ว ๔๘๓๐ ลงวันที่ ๒๒ พฤศจิกายน ๒๕๕๖ ให้แล้วเสร็จภายใน ๑๕ วัน นับแต่วันประกาศใช้แผนพัฒนาท้องถิ่น)

การติดตามและประเมินผลด้วยระบบ e-plan (www.dla.go.th)

(๒) การวัดผลในเชิงคุณภาพ

การจัดผลเชิงคุณภาพ องค์การบริหารส่วนตำบลพร้อมใช้การสำรวจความพึงพอใจในการวัดผลเชิงคุณภาพโดยภาพรวม โดยได้มีการประเมินความพึงพอใจ ซึ่งการประเมินความพึงพอใจทำให้ทราบถึงผลเชิงคุณภาพในการดำเนินงานขององค์การบริหารส่วนตำบลในภาพรวม

โดยเครื่องมือที่ใช้ในการประเมินความพึงพอใจ มีดังนี้

แบบที่ ๓/๒ แบบประเมินความพึงพอใจต่อผลการดำเนินงานขององค์การบริหารส่วนตำบล

แบบที่ ๓/๓ แบบประเมินความพึงพอใจของประชาชนที่มีต่อการให้บริการ

๔. ข้อเสนอแนะในการจัดทำแผนพัฒนาท้องถิ่นในอนาคต

๔.๑ ผลกระทบนำไปสู่ออนาคต

๑. เกิดการพัฒนาที่ล่าช้า เพราะการดำเนินงานต่างๆ ขององค์กรปกครองส่วนท้องถิ่นต้องผ่านกระบวนการหลายขั้นตอน สลับซับซ้อน

๒. ประชาชนอาจเกิดความเบื่อหน่ายกับกระบวนการจัดทำแผนที่มีความยุ่งยากมากขึ้น

๓. ปัญหาอาจไม่ได้รับการแก้ไขอย่างตรงจุดเพราะข้อจำกัดของระเบียบกฎหมายที่ทำให้ยากและบางเรื่องอาจทำไม่ได้

๔.๒ ข้อสังเกต ข้อเสนอแนะ ผลจากการพัฒนา

- ๑) การจัดทำแผนพัฒนาท้องถิ่นสี่ปีควรพิจารณาใช้แผนยุทธศาสตร์การพัฒนามาเป็นกรอบในการจัดทำแผนพัฒนาท้องถิ่นสี่ปีและให้มีความสอดคล้องกัน
- ๒) การจัดทำแผนพัฒนาท้องถิ่นสี่ปีควรพิจารณางบประมาณและคำนึงถึงสถานะการคลังในการพิจารณาโครงการ/กิจกรรม ที่จะบรรจุในแผนพัฒนาท้องถิ่นสี่ปี
- ๓) ควรเร่งรัดให้มีการดำเนินโครงการ/กิจกรรม ที่ตั้งในเทศบัญญัติงบประมาณรายจ่ายให้สามารถดำเนินการได้ในปีงบประมาณนั้น
- ๔) องค์การบริหารส่วนตำบลควรพิจารณาตั้งงบประมาณให้เพียงพอและเหมาะสมกับภารกิจแต่ละด้านที่ต้องดำเนินการ ซึ่งจะช่วยลดปัญหาในการโอนเพิ่ม โอนลด โอนตั้งจ่ายรายการใหม่
