

แผนพัฒนาท้องถิ่น
พ.ศ.๒๕๖๖ - ๒๕๗๐
(ฉบับทบทวน พ.ศ.๒๕๖๕)
โดย



องค์การบริหารส่วนตำบลพร่อน
อำเภอตากใบ จังหวัดนราธิวาส

งานวิเคราะห์นโยบายและแผน
สำนักปลัด อบต.

คำนำ

ด้วยพระราชบัญญัติสภาตำบลและองค์การบริหารส่วนตำบล พ.ศ.๒๕๓๗ และที่แก้ไขเพิ่มเติมถึง(ฉบับที่ ๗) พ.ศ. ๒๕๖๒ และพระราชบัญญัติกำหนดแผนและขั้นตอนการกระจายอำนาจให้แก่องค์กรปกครองส่วนท้องถิ่น พ.ศ.๒๕๔๒ หมวด ๒ มาตรา ๑๖(๑) ประกอบกับระเบียบกระทรวงมหาดไทยว่าด้วยการจัดทำแผนพัฒนาขององค์กรปกครองส่วนท้องถิ่น พ.ศ.๒๕๔๘ เพิ่มเติม (ฉบับที่ ๒) พ.ศ.๒๕๕๙ และเพิ่มเติม(ฉบับที่๓) พ.ศ.๒๕๖๑ ได้กำหนดให้องค์กรปกครองส่วนท้องถิ่น มีอำนาจหน้าที่ในการจัดทำแผนพัฒนาของตนเอง แผนพัฒนาท้องถิ่นนั้น หมายถึง แผนพัฒนาท้องถิ่นขององค์กรปกครองส่วนท้องถิ่น โดยคณะกรรมการพัฒนาท้องถิ่นจัดประชุมประชาคมท้องถิ่น ส่วนราชการ และรัฐวิสาหกิจที่เกี่ยวข้อง เพื่อแจ้งแนวทางพัฒนาท้องถิ่น รับทราบปัญหา ความต้องการ ประเด็นการพัฒนาและประเด็นที่เกี่ยวข้อง ตลอดจนความช่วยเหลือทางวิชาการ และแนวทางปฏิบัติที่เหมาะสมกับสภาพพื้นที่เพื่อนำมากำหนดแนวทางการจัดทำแผนพัฒนาท้องถิ่น(พ.ศ.๒๕๖๖-๒๕๗๐) ฉบับบททวน พ.ศ.๒๕๖๕ โดยให้นำข้อมูลพื้นฐานในการพัฒนาจากหน่วยงานต่างๆ และข้อมูลในแผนพัฒนาหมู่บ้าน หรือแผนชุมชนมาพิจารณาประกอบการจัดทำแผนพัฒนาท้องถิ่น(พ.ศ.๒๕๖๖-๒๕๗๐) ฉบับบททวน พ.ศ.๒๕๖๕

เพื่อให้การดำเนินการให้เป็นไปตามกฎหมายดังกล่าว องค์การบริหารส่วนตำบลพร่อน จึงได้จัดทำแผนพัฒนาท้องถิ่น(พ.ศ.๒๕๖๖-๒๕๗๐) ฉบับบททวน พ.ศ.๒๕๖๕ ขึ้น เพื่อใช้เป็นกรอบในการจัดทำงบประมาณรายจ่ายประจำปี และพร้อมที่จะนำไปสู่การปฏิบัติและสามารถใช้ในการประสานแผนการพัฒนาท้องถิ่นได้อย่างมีประสิทธิภาพและประสิทธิผล ตามนโยบายรัฐบาลและคณะผู้บริหารหวังที่จะทำให้เกิดการพัฒนาในท้องถิ่น

องค์การบริหารส่วนตำบลพร่อน จึงหวังเป็นอย่างยิ่งว่า แผนพัฒนาท้องถิ่น (พ.ศ.๒๕๖๖-๒๕๗๐) ฉบับบททวน พ.ศ.๒๕๖๕ ขององค์การบริหารส่วนตำบลพร่อน ฉบับนี้จะเป็นแนวทางในการพัฒนาองค์การบริหารส่วนตำบลพร่อนที่มีประสิทธิภาพและตอบสนองความต้องการของประชาชนอย่างแท้จริงต่อไป

องค์การบริหารส่วนตำบลพร่อน

	หน้า
ส่วนที่ ๑ สภาพทั่วไปและข้อมูลพื้นฐาน	
๑. ด้ายกายภาพ	๑
๒. ด้านการเมืองการปกครอง	๓
๓. ประชากร	๕
๔. สภาพทางสังคม	๗
๕. ระบบบริการพื้นฐาน	๙
๖. ระบบเศรษฐกิจ	๑๐
๗. ศาสนา ประเพณี วัฒนธรรม	๑๕
๘. ทรัพยากรธรรมชาติ	๑๗
ส่วนที่ ๒ ยุทธศาสตร์องค์การปกครองส่วนท้องถิ่น	
๑. ความสัมพันธ์ระหว่างแผนพัฒนาระดับมหภาค	๑๘
๒. ยุทธศาสตร์ขององค์การปกครองส่วนท้องถิ่น	๕๒
๓. การวิเคราะห์เพื่อพัฒนาท้องถิ่น	๖๑
ส่วนที่ ๓ การนำแผนพัฒนาท้องถิ่นไปสู่การปฏิบัติ	
๑. ยุทธศาสตร์การพัฒนาและแผนงาน	๖๕
๒. บัญชีโครงการพัฒนาท้องถิ่น	๖๗
ส่วนที่ ๔ การติดตามและประเมินผล	
๑. การติดตามและประเมินผลยุทธศาสตร์	๑๕๑
๒. การติดตามและประเมินผลโครงการ	๑๕๑
๓. สรุปผลการพัฒนาท้องถิ่นในภาพรวม	๑๕๓
๔. ข้อเสนอแนะในการจัดทำแผนพัฒนาท้องถิ่นในอนาคต	๑๕๔

ส่วนที่ ๑ สภาพทั่วไปและข้อมูลพื้นฐาน

๑. ด้านกายภาพ

๑.๑ ที่ตั้งของตำบลพร่อน

ประวัติความเป็นมาของตำบลพร่อน

บ้านพร่อนอยู่ในเขต ต.พร่อน อ.ตากใบ จ.นราธิวาส เป็นพื้นที่เก่าแก่มิประวัติความเป็นมาที่ยาวนาน เป็นจุดเริ่มต้นของ อ.ตากใบ พบว่ามีร่องรอยทางประวัติศาสตร์ยุคต้นประมาณพุทธศตวรรษที่ ๑๖-๑๘ เช่น ป้อมค่าย คูเมือง เครื่องถ้วยชาม เครื่องปั้นดินเผาจำนวนมาก และทางทิศเหนือของวัดพระพุทธเป็นป่าช้า พบว่ามีซากเจดีย์เก่าอยู่ ๒ องค์ (กรมศิลปากร.๒๕๕๑) ชุมชนวัดพระพุทธ (พร่อน) เดิมเรียกว่าวัดใต้ดิน เป็นชุมชนโบราณสมัยเดียวกับบ้านพร่อนและโคกอิฐ ชาวบ้านได้มาตั้งถิ่นฐานอยู่ก่อนปี พ.ศ.๒๓๒๐ ซึ่งตรงกับสมัยสมเด็จพระเจ้าตากสินมหาราช ซึ่งมีกรุงธนบุรีเป็นเมืองหลวง เมื่อกู้เอกราชได้สำเร็จก็แผ่อำนาจไปทางใต้ถึงชาว โดยพาคนจำนวนมากล่องเรือมาตามลำน้ำปายู เมื่อมาถึงปากบางพร่อน เรือวิ่งต่อไปไม่ได้ จึงต้องจอดและอพยพผู้คนขึ้นมาบนบก พร้อมอัญเชิญพระพุทธรูป ๒ องค์ ขึ้นมาประดิษฐาน ณ ปากคลองตามตำนานเล่าว่า พระพุทธรูปองค์นี้ได้แสดงปฏิหาริย์ลอยขึ้นบนท้องฟ้าแล้วหมุนวนอยู่ในอากาศ และหายไป ชาวบ้านจึงเรียกเป็นชื่อตำบลพร่อน ต่อมาชาวบ้านได้ออกเสียงเพี้ยนจึงกลายมาเป็น “ตำบลพร่อน” จนถึงปัจจุบัน (ขุนวรสิทธิ์ สารกร กำนันตำบลพร่อน อำเภอตากใบ เมืองนราธิวาส. เสด็จพระราชดำเนินเสวยบหมณฑลปักษ์ใต้. ม.ป.ป.;๓:๔๙) ส่วนพระพุทธรูปองค์นี้เอง “พ่อท่านพระพุทธร” ชาวบ้านเกรงจะหายไป จึงทำพิธีตัดเล็บมือเล็บเท้า เพราะเชื่อว่าจะทำให้ไม่ได้ขนาดในการแสดงปฏิหาริย์หายไปและได้ลามาโซ่เอาไว้ ปัจจุบันพ่อท่านพระพุทธรูปเป็นประธานในพระอุโบสถวัดพระพุทธ เมื่อถึงวันแรม ๑ ค่ำ เดือน ๕ ของทุกปี (ในอดีตเป็นวันขึ้นปีใหม่) ชาวบ้านร่วมกันนิมนต์พ่อท่านพระพุทธรูปออกมาสรงน้ำ เพื่อขอพรให้เป็นสิริมงคล นิมนต์พระภิกษุสวดบังสุกุลบัว เพื่ออุทิศส่วนบุญส่วนกุศลให้ผู้ล่วงลับ และทำบุญเลี้ยงพระพร้อมรับประทานอาหารร่วมกันจนเป็นประเพณีสืบต่อกันมา

- **องค์การบริหารส่วนตำบลพร่อน** ประกอบด้วย ๒ ตำบล คือ ตำบลพร่อนและตำบลเจ๊ะเห บางส่วน

-ทิศเหนือ	จด	อ่าวไทย
-ทิศใต้	จด	ตำบลโฆซิดและอำเภอสุโหงปาตี
-ทิศตะวันออก	จด	ตำบลโฆซิด ตำบลเกาะสะท้อนและเทศบาลเมืองตากใบ
-ทิศตะวันตก	จด	ตำบลบางขุนทองและตำบลศาลาใหม่

- **เนื้อที่**

อบต.พร่อนมีเนื้อที่ทั้งหมดรวม ๖๒.๗๓๕ ตารางกิโลเมตร หรือ ๗๙,๒๑๒.๕ ไร่ แยกเป็น ตำบลพร่อน มีเนื้อที่โดยประมาณ ๕๑.๕๙๕ ตารางกิโลเมตร หรือ ๓๒,๒๕๐ ไร่ ตำบลเจ๊ะเห มีเนื้อที่โดยประมาณ ๑๑.๑๔ ตารางกิโลเมตรหรือ ๖,๙๖๒.๕ ไร่

ภาพที่ ๑ แสดงแผนที่ตั้งและอาณาเขตตำบลพร่อน

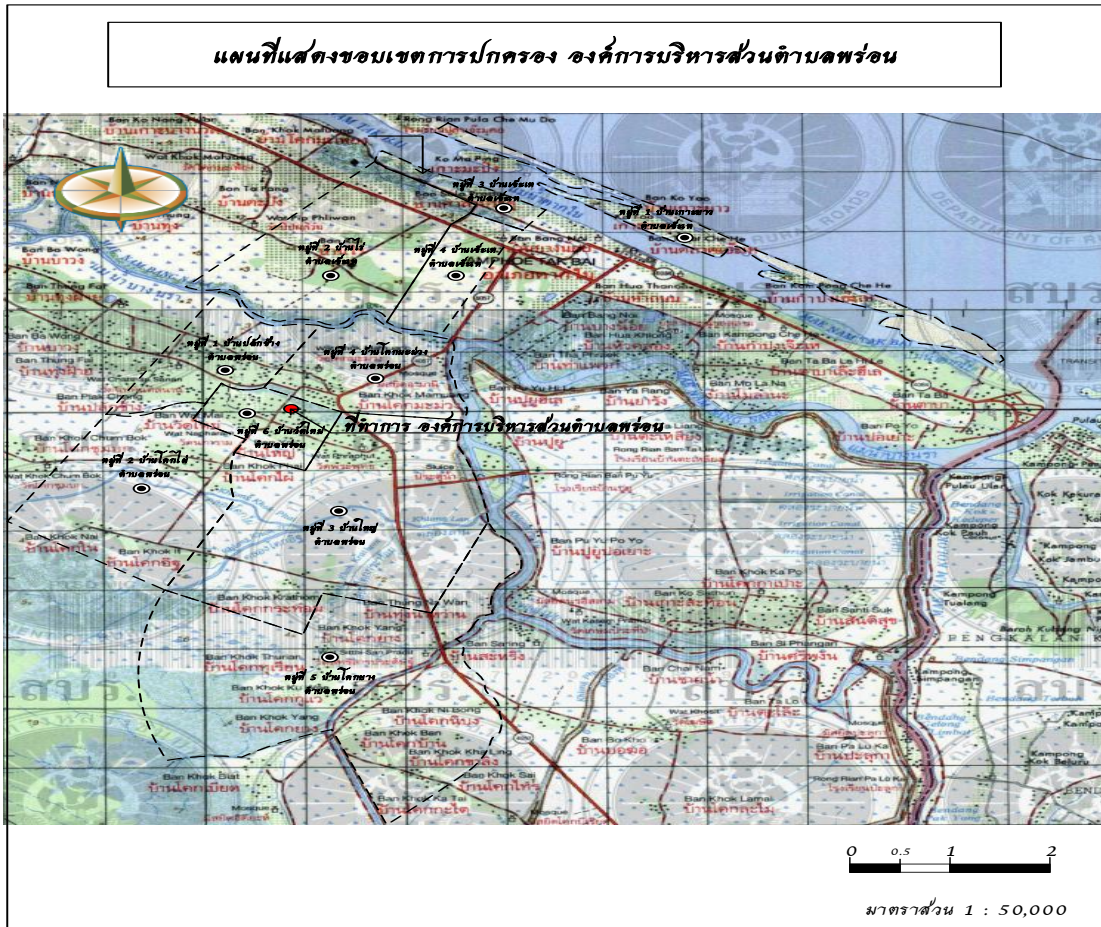

๑.๒ ลักษณะภูมิประเทศ

ภูมิประเทศของตำบลพร่อน ลักษณะพื้นที่เป็นที่ราบลุ่ม และบางส่วนเป็นที่ดอนคล้ายลูกคลื่น พื้นที่ของหมู่ที่ ๒,๓ และ ๕ บางส่วนเป็นพื้นที่เขตป่าพรุ มีน้ำท่วมขังตลอดปี และบางหมู่บ้านเป็นพื้นที่ราบ เป็นทราย ชายทะเลและดินเค็ม

๑.๓ ลักษณะภูมิอากาศ

สภาพภูมิอากาศเป็นแบบร้อนชื้น มี ๒ ฤดู คือ

- ฤดูร้อน ระหว่างเดือนมีนาคมถึงเดือนมิถุนายน
 - ฤดูฝน ระหว่างเดือนกรกฎาคมถึงเดือนกุมภาพันธ์ของปีถัดไป
- ฝนตกมากที่สุด คือ ระหว่างเดือนพฤศจิกายนถึงเดือนธันวาคมของทุกปี

๑.๔ ลักษณะของดินประกอบด้วย

- ดินเหนียว
- ดินร่วนปนทรายแข็ง
- ดินเปรี้ยว
- ดินทราย

๒. ด้านการเมือง/การปกครอง

๒.๑ เขตการปกครอง

องค์การบริหารส่วนตำบลพร่อน เป็นองค์การบริหารส่วนตำบลขนาดกลาง แบ่งการปกครอง เป็น ๑๐ หมู่บ้าน ๒ ตำบล ประกอบด้วย

ตำบลพร่อน

หมู่ที่	ชื่อหมู่บ้าน	ชื่อผู้ใหญ่บ้าน/กำนัน (หมายเลขโทรศัพท์)	หมายเหตุ
๑	บ้านปลักช้าง	นายสำเร็จ ทองคุปต์ (โทร.๐๘-๕๖๒๘-๙๕๐๐)	เป็นหมู่บ้านในเขต อบต. เต็มทั้งหมู่บ้าน
๒	บ้านโคกไผ่	นายกำพล จินดาเพชร (โทร.๐๘-๙๙๗๖-๐๒๕๖)	
๓	บ้านใหญ่	นายเดช ทองเครือ (โทร.๐๘-๑๐๙๒-๗๕๐๓)	
๔	บ้านโคกมะม่วง	นายสุพงษ์ เทพพรหม(กำนัน) (โทร.๐๘-๖๒๙๕-๗๘๕๕)	
๕	บ้านโคกยาง	นายดำรง จันทร์แท้ (โทร.๐๘-๙๕๙๙-๘๗๓๐)	
๖	บ้านวัดใหม่	นายสุวัฒน์ชัย จันทร์คง (โทร.๐๘-๖๒๙๔-๙๑๑๓)	

ตำบลเจ๊ะเห

หมู่ที่	ชื่อหมู่บ้าน	ชื่อผู้ใหญ่บ้าน/กำนัน (หมายเลขโทรศัพท์)	หมายเหตุ
๑	บ้านเกาะยาว	นายมะยูโซ๊ะ สะแลแม (โทร.๐๘๒๒๖๓๘๕๓๕)	เป็นหมู่บ้านในเขต อบต.บางส่วน
๒	บ้านไร่	นายจิระศักดิ์ นิมเชื้อ (โทร.๐๘๙๗๓๙๓๖๘๖)	เป็นหมู่บ้านในเขต อบต.เต็มทั้งหมู่บ้าน
๓	บ้านเจ๊ะเห	นายวิเชียร ปลื้มสำราญ (โทร.๐๘-๙๗๓๗-๖๒๑๕)	เป็นหมู่บ้านในเขต อบต.บางส่วน
๔	บ้านบางน้อย	นายประกอบ ศรีสังข์(กำนัน) (โทร.๐๘-๙๗๓๗-๘๓๕๘)	เป็นหมู่บ้านในเขต อบต.บางส่วน

๒.๒ การเลือกตั้ง

การเลือกตั้งนายกองค์การบริหารส่วนตำบลพร้อม เมื่อวันที่ ๒๘ พฤศจิกายน ๒๕๖๔ มีจำนวนผู้มีสิทธิเลือกตั้งและผู้มาใช้สิทธิ ดังนี้

ประเภทการเลือกตั้ง	เขตเลือกตั้ง	จำนวนผู้มีสิทธิเลือกตั้ง	ผู้มาใช้สิทธิเลือกตั้ง	คิดเป็นร้อยละ
นายก อบต.	๑	๔,๖๑๓	๓,๗๕๕	๘๑.๔๐

การเลือกตั้งสมาชิกสภาองค์การบริหารส่วนตำบลพร้อม จำนวน ๑๐ เขตเลือกตั้ง รวม ๑๐ คน เมื่อวันที่ ๒๘ พฤศจิกายน ๒๕๖๔ ซึ่งมีจำนวนผู้มีสิทธิเลือกตั้งและผู้มาใช้สิทธิ ดังนี้

ประเภทการเลือกตั้ง	เขตเลือกตั้ง	จำนวนผู้มีสิทธิเลือกตั้ง	ผู้มาใช้สิทธิเลือกตั้ง	คิดเป็นร้อยละ
ส.อบต.	๑	๔๒๕	๓๔๒	๘๐.๔๗
ส.อบต.	๒	๒๙๑	๒๕๓	๘๖.๙
ส.อบต.	๓	๘๔๒	๖๘๙	๘๑.๘๓
ส.อบต.	๔	๕๗๗	๔๗๔	๘๒.๑๕
ส.อบต.	๕	๑,๐๖๒	๘๕๐	๘๐.๐๔
ส.อบต.	๖	๓๔๒	๒๙๒	๘๕.๓๘
ส.อบต.	๗	๔๔๘	๓๖๑	๘๐.๕๘
ส.อบต.	๘	๓๗๒	๓๐๔	๘๑.๗๒
ส.อบต.	๙	๘๒	๖๐	๗๓.๑๗
ส.อบต.	๑๐	๑๖๕	๑๒๔	๗๕.๑๕
	รวม	๔,๖๐๖	๓,๗๔๙	๘๑.๓๙

รายละเอียดนายกองค์การบริหารส่วนตำบลและสมาชิกสภาองค์การบริหารส่วนตำบล ประกอบด้วย

● ผู้บริหารองค์การบริหารส่วนตำบลพร้อม

- | | |
|-------------------------|---------------|
| ๑. นายกาหลง แดงสุวรรณ | นายก อบต. |
| ๒. นายจนิต ทองคุปต์ | รองนายก อบต. |
| ๓. นายสมคิด ดำกระเด็น | รองนายก อบต. |
| ๔. นายธีระพงศ์ ทองคุปต์ | เลขานุการนายก |

● สมาชิกสภาองค์การบริหารส่วนตำบลพร้อม

- | | |
|-----------------------|----------------------------------|
| ๑. นายไสว ไชยสิทธิ์ | สมาชิกสภาอบต.หมู่ที่ ๑ ตำบลพร้อม |
| ๒. นางปราณี จินดาเพชร | สมาชิกสภาอบต.หมู่ที่ ๒ ตำบลพร้อม |
| ๓. นายแดง คงประเสริฐ | สมาชิกสภาอบต.หมู่ที่ ๓ ตำบลพร้อม |
| ๔. นายช่อ จันทร์คง | สมาชิกสภาอบต.หมู่ที่ ๔ ตำบลพร้อม |

- ๕. นายรพีเกียรติ อาแว
- ๖. นายยี่น ทงเลิศ
- ๗. นายมาฆะอุซัน ยูโซ๊ะ
- ๘. นายกฤษดา น้อยสร้าง
- ๙. นายอนันต์ คงชล
- ๑๐. นายทะนง ชินพงษ์

- สมาชิกสภาอบต.หมู่ที่ ๕ ตำบลพร่อน
- สมาชิกสภาอบต.หมู่ที่ ๖ ตำบลพร่อน
- สมาชิกสภาอบต.หมู่ที่ ๑ ตำบลเจ๊ะเห
- สมาชิกสภาอบต.หมู่ที่ ๒ ตำบลเจ๊ะเห
- สมาชิกสภาอบต.หมู่ที่ ๓ ตำบลเจ๊ะเห
- สมาชิกสภาอบต.หมู่ที่ ๔ ตำบลเจ๊ะเห

๓. ประชากร

๓.๑ ข้อมูลเกี่ยวกับจำนวนประชากร

ตารางที่ ๑ แสดงจำนวนประชากร ประจำปี พ.ศ.๒๕๖๑-๒๕๖๓

ปี พ.ศ. ๒๕๖๑				
ชื่อตำบล	จำนวนครัวเรือน	จำนวนประชากร		
		ชาย	หญิง	รวม
ตำบลพร่อน	๑,๕๒๕	๒,๑๖๐	๒,๓๑๔	๔,๔๗๔
ตำบลเจ๊ะเห	๔๐๑	๗๘๔	๘๑๔	๑,๕๙๘
รวม	๑,๙๒๖	๒,๙๔๔	๓,๑๒๘	๖,๐๗๒
ปี พ.ศ.๒๕๖๒				
ตำบลพร่อน	๑,๕๓๙	๒,๑๕๒	๒,๓๑๘	๔,๔๗๐
ตำบลเจ๊ะเห	๔๐๗	๗๘๘	๘๒๔	๑,๖๑๒
รวม	๑,๙๔๖	๒,๙๔๐	๓,๑๔๒	๖,๐๘๒
ปี พ.ศ.๒๕๖๓				
ตำบลพร่อน	๑,๕๕๒	๒,๑๖๐	๒,๓๑๘	๔,๔๗๘
ตำบลเจ๊ะเห	๔๑๒	๗๒๙	๗๖๐	๑,๔๘๙
รวม	๑,๙๖๔	๒,๘๘๙	๓,๐๗๘	๕,๙๖๗

ตารางที่ ๒ แสดงจำนวนประชากร ประจำปี พ.ศ.๒๕๖๔

จำนวนประชากรตำบลพร่อน มีทั้งสิ้น จำนวน ๔,๔๘๗ คน แยกเป็นชาย ๒,๑๖๒ คน และหญิง ๒,๓๒๕ คน จำนวนครัวเรือนทั้งหมด ๑,๕๗๐ ครัวเรือน

จำนวนประชากรตำบลเจ๊ะเห มีทั้งสิ้น จำนวน ๔๑๓ คน แยกเป็นชาย ๗๘๒ คน และหญิง คน ๗๖๓ จำนวนครัวเรือนทั้งหมด ๔๑๓ ครัวเรือน

ชื่อหมู่บ้าน	จำนวนครัวเรือน	จำนวนประชากร		
		ชาย	หญิง	รวม
ตำบลพร่อน				
หมู่ที่ ๑ บ้านปลักช้าง	๑๗๗	๒๕๖	๒๗๓	๕๒๙
หมู่ที่ ๒ บ้านโคกไผ่	๑๐๙	๑๔๗	๒๐๘	๓๕๕
หมู่ที่ ๓ บ้านใหญ่	๔๖๖	๕๐๒	๕๑๔	๑,๐๑๖
หมู่ที่ ๔ บ้านโคกมะม่วง	๓๑๐	๓๔๑	๓๕๗	๖๙๘
หมู่ที่ ๕ บ้านโคกยาง	๓๕๘	๓๒๒	๓๔๔	๑,๔๖๖
หมู่ที่ ๖ บ้านวัดใหม่	๑๕๐	๑๙๔	๒๒๙	๔๒๓
	๑,๕๗๐	๒,๑๖๒	๒,๓๒๕	๔,๔๘๗
ตำบลเจ๊ะเห				
หมู่ที่ ๑ บ้านเกาะยาว	๑๐๑	๓๔๘	๓๔๔	๖๙๒
หมู่ที่ ๒ บ้านไร่	๑๗๗	๒๑๐	๒๖๓	๔๗๓
หมู่ที่ ๓ บ้านเจ๊ะเห	๔๑	๑๑๙	๖๓	๑๘๒
หมู่ที่ ๔ บ้านบางน้อย	๙๔	๑๐๕	๙๓	๑๙๘
	๔๑๓	๗๘๒	๗๖๓	๑,๕๔๕
รวม	๑,๙๘๓	๒,๙๔๔	๓,๐๘๘	๖,๐๓๒

ที่มา : ข้อมูลอำเภอตากใบ เดือนมีนาคม ๒๕๖๔

จากตารางที่ ๑ และ ๒ จำนวนประชากรในตำบลพร่อน มีจำนวนประชากรหญิงมากกว่า ประชากรชายและคาดการณ์ว่าในอนาคตจะมีอัตราเฉลี่ยเพิ่มขึ้นทุกปี

๓.๒ ช่วงอายุและจำนวนประชากร

ตำบลพร่อน

ช่วงอายุ	เพศชาย		เพศหญิง		รวม	
	คน	%	คน	%	คน	%
๑ เดือน ถึง ๕ เดือน	๕	๐.๑๔	๒	๐.๐๕	๗	๐.๐๙
๖ เดือน ถึง ๑ ปี ๐ เดือน	๒	๐.๐๕	๓	๐.๐๘	๕	๐.๑๔
๑ ปี ๑ เดือน-๒ ปี	๒๑	๐.๕๗	๑๕	๐.๔๑	๓๖	๐.๙๘
๓ ปี - ๕ ปี	๔๖	๑.๒๕	๓๙	๑.๐๖	๘๕	๒.๓๑
๖ ปี - ๑๒ ปี	๑๓๓	๓.๖๒	๑๖๐	๔.๓๕	๒๙๓	๗.๙๗
๑๓ ปี - ๑๔ ปี	๕๐	๑.๓๖	๔๔	๑.๒๐	๙๔	๒.๕๖
๑๕ ปี - ๑๘ ปี	๑๑๐	๒.๙๙	๙๒	๒.๕๐	๒๐๒	๕.๕๐
๑๙ ปี - ๒๕ ปี	๑๗๐	๔.๖๒	๑๗๓	๔.๗๑	๓๔๓	๙.๓๓
๒๖ ปี - ๓๔ ปี	๑๙๔	๕.๒๘	๑๗๐	๔.๖๒	๓๖๔	๙.๙๐
๓๕ ปี - ๔๙ ปี	๓๖๓	๙.๘๗	๓๘๔	๑๐.๔๕	๗๔๗	๒๐.๓๒
๕๐ ปี - ๕๙ ปี	๒๗๙	๗.๕๙	๓๐๐	๘.๑๖	๕๗๙	๑๕.๗๕
๖๐ ปี ขึ้นไป	๔๐๐	๑๐.๘๘	๕๒๑	๑๔.๑๗	๙๒๑	๒๕.๐๕
รวม	๑,๗๗๓	๔๘.๒๓	๑,๙๐๓	๕๑.๗๗	๓,๖๗๖	๑๐๐

ตำบลเจ๊ะเห

ช่วงอายุ	เพศชาย		เพศหญิง		รวม	
	คน	%	คน	%	คน	%
๑ เดือน ถึง ๕ เดือน	๐	๐	๑	๐.๐๘	๑	๐.๐๘
๖ เดือน ถึง ๑ ปี ๐ เดือน	๒	๐.๑๗	๑	๐.๐๘	๓	๐.๒๕
๑ ปี ๑ เดือน-๒ ปี	๑๐	๐.๘๗	๑๑	๐.๙๕	๒๑	๑.๘๑
๓ ปี - ๕ ปี	๑๖	๑.๓๙	๒๘	๒.๔๒	๔๔	๓.๘๐
๖ ปี - ๑๒ ปี	๖๓	๕.๔๕	๕๘	๕.๐๒	๑๒๑	๑๐.๔๗
๑๓ ปี - ๑๔ ปี	๑๗	๑.๔๗	๒๓	๑.๙๙	๔๐	๓.๔๖
๑๕ ปี - ๑๘ ปี	๒๗	๒.๓๔	๔๐	๓.๔๖	๖๗	๕.๘๐
๑๙ ปี - ๒๕ ปี	๖๘	๕.๘๙	๕๖	๔.๘๕	๑๒๔	๑๐.๘๒
๒๖ ปี - ๓๔ ปี	๖๘	๕.๘๙	๗๒	๖.๒๓	๑๔๐	๑๒.๑๒
๓๕ ปี - ๔๙ ปี	๑๒๒	๑๐.๕๖	๑๐๕	๙.๐๙	๒๒๗	๑๙.๖๕
๕๐ ปี -๕๙ ปี	๗๔	๖.๔๑	๘๕	๗.๓๖	๑๕๙	๑๓.๗๖
๖๐ ปี ขึ้นไป	๙๔	๘.๑๔	๑๑๔	๙.๘๗	๒๑๑	๑๘.๒๗
รวม	๕๖๑	๔๘.๖	๕๙๔	๕๑.๔	๑,๑๕๕	๑๐๐

ที่มา : ข้อมูลความจำเป็นพื้นฐาน (จปฐ) ปี ๒๕๖๒

๔. สภาพสังคม

๔.๑ การศึกษา

- ศูนย์พัฒนาเด็กเล็กจำนวน ๒ แห่ง
 - ๑) ศูนย์พัฒนาเด็กเล็ก อบต.พร่อน
ที่ตั้ง หมู่ที่ ๖ บ้านวัดใหม่
จำนวนนักเรียน ๓๕ คน
 - ๒) ศูนย์พัฒนาเด็กเล็กบ้านโคกกุแวง
ที่ตั้ง หมู่ที่ ๕ บ้านโคกกุแวง
จำนวนนักเรียน ๖๘ คน
- โรงเรียนสังกัด สพฐ.(สำนักงานคณะกรรมการศึกษาขั้นพื้นฐาน) จำนวน ๔ แห่ง
 - ๑) โรงเรียนราชประชานุเคราะห์ ๔๔ วัดฉัททันต์สนาน
ที่ตั้ง หมู่ที่ ๑ ตำบลพร่อน
จำนวนนักเรียน ๒๑๔ คน
ผู้อำนวยการโรงเรียน นางปรีดา เมฆรัตน์(โทร.๐๘-๑๗๔๘-๗๔๔๖)
 - ๒) โรงเรียนวัดพระพุทธ
ที่ตั้ง หมู่ที่ ๓ ตำบลพร่อน
จำนวนนักเรียน ๙๖ คน
ผู้อำนวยการโรงเรียน นายพรเทพ เคียรสุวรรณ (โทร.๐๘-๑๙๕๗-๕๖๘๘)

- ๓) โรงเรียนวัดโคกมะม่วง
ที่ตั้ง หมู่ที่ ๔ ตำบลพร่อน
จำนวนนักเรียน ๑๑๒ คน
ผู้อำนวยการโรงเรียน นางจารีย์ พุฒยีน (โทร.๐๙-๔๘๑๖-๗๙๗๙)
- ๔) โรงเรียนวัดสิทธิสารประดิษฐ์
ที่ตั้ง หมู่ที่ ๕ ตำบลพร่อน
จำนวนนักเรียน ๑๓๘ คน
ผู้อำนวยการโรงเรียนนายอดิศักดิ์ ขำนาญคง (โทร.๐๘-๗๒๘๙-๑๒๐๐)
- กศน.ตำบลพร่อน
ที่ตั้ง หมู่ที่ ๖ ตำบลพร่อน

๔.๒ การสาธารณสุข

๑. โรงพยาบาลส่งเสริมสุขภาพตำบล รวม ๒ แห่ง
-โรงพยาบาลส่งเสริมสุขภาพตำบลพร่อน หมู่ที่ ๔ ตำบลพร่อน(โทร.๐-๗๓๕๘-๓๑๑๒)
-โรงพยาบาลส่งเสริมสุขภาพตำบลบ้านโคกยาง หมู่ที่ ๕ ตำบลพร่อน(โทร.๐-๗๓๕๕-๑๘๕๕)
๒. อสม.ตำบลพร่อน มีจำนวน ๘๑ คน
อสม.ตำบลเจ๊ะเห มีจำนวน ๒๖ คน
๓. อัตราการมีและใช้ส้วมราดน้ำ ร้อยละ ๑๐๐
๔. สถานที่ออกกำลังกาย/พักผ่อนหย่อนใจ
- สวนสิรินธรณ์เฉลิมชนม์ หมู่ที่ ๓ ตำบลพร่อน อำเภอตากใบ จังหวัดนราธิวาส

๔.๓ อาชญากรรม

องค์การบริหารส่วนตำบลพร่อนไม่มีเหตุอาชญากรรมเกิดขึ้น แต่มีเหตุการณ์ลักขโมยทรัพย์สินประชาชน วิธีแก้ปัญหาขององค์การบริหารส่วนตำบลที่สามารถดำเนินการได้ตามอำนาจหน้าที่และงบประมาณที่มีอยู่อย่างจำกัด คือ ติดตั้งกล้องวงจรปิดในจุดที่เป็นสาธารณะ ตั้งจุดตรวจ จุดบริการ ในช่วงเทศกาลที่มีวันหยุดหลายวันเพื่ออำนวยความสะดวกให้กับประชาชน เป็นเรื่องที่ทางองค์การบริหารส่วนตำบลจะต้องหาวิธีแก้ไขปัญหามาให้ประชาชนต่อไปตามอำนาจหน้าที่ที่สามารถดำเนินการได้

๔.๔ ยาเสพติด

ปัญหาการแพร่ระบาดของยาเสพติดเป็นปัญหาที่สังคมไทยทุกยุคทุกสมัยต้องเผชิญอยู่เสมอ ในเขตขององค์การบริหารส่วนตำบลพร่อน ก็ได้ให้ความสำคัญเกี่ยวกับการจัดโครงการที่ช่วยสร้างความรู้ความเข้าใจเกี่ยวกับยาเสพติด การให้ความรู้ถึงความน่ากลัวและผลกระทบต่างๆ ในการเข้าไปยุ่งเกี่ยวกับยาเสพติด รวมไปถึงการใช้เวลาว่างให้เกิดประโยชน์ ของเยาวชนและบุคคลทั่วไปในพื้นที่

๔.๕ การสังคมสงเคราะห์

๑. เบี้ยยังชีพผู้สูงอายุ	จำนวน ๑,๐๙๘ ราย	คิดเป็นเงิน	๙,๐๔๙,๒๐๐ บาท/ปี
แบ่งเป็นช่วงอายุ ดังนี้			
อายุ ๖๐ - ๖๙ ปี	จำนวน ๔๗๑ ราย	คิดเป็นเงิน	๓,๓๙๑,๒๐๐ บาท/ปี
อายุ ๗๐ - ๗๙ ปี	จำนวน ๓๙๓ ราย	คิดเป็นเงิน	๓,๓๐๑,๒๐๐ บาท/ปี
อายุ ๘๐ - ๘๙ ปี	จำนวน ๑๘๘ ราย	คิดเป็นเงิน	๑,๘๐๔,๘๐๐ บาท/ปี

อายุ ๙๐ ปี ขึ้นไป	จำนวน ๔๖	ราย	คิดเป็นเงิน	๕๕๒,๐๐๐ บาท/ปี
๒. เบี้ยยังชีพคนพิการ	จำนวน ๑๙๑	ราย	คิดเป็นเงิน	๑,๘๖๒,๔๐๐ บาท/ปี
๓. เบี้ยยังชีพผู้ป่วยเอดส์	จำนวน ๓	ราย	คิดเป็นเงิน	๑๘,๐๐๐ บาท/ปี

๕. ระบบบริการพื้นฐาน

๕.๑ การคมนาคมขนส่ง

หมู่ที่	จำนวน สายทางรวม (สาย)	ถนนลาดยาง (สาย)	ถนนคอนกรีต เสริมเหล็ก (สาย)	ถนนลูกรัง (สาย)	ถนนหินคลุก (สาย)
ตำบลพร่อน					
๑	๗	-	๖	๑	-
๒	๘	๒	๕	๑	-
๓	๑๕	๔	๗	๔	-
๔	๘	๑	๖	๑	-
๕	๘	๑	๔	๓	-
๖	๘	๑	๕	๒	-
รวม	๕๔๗	๑๐	๓๓	๑๒	-
ตำบลเจ๊ะเห					
๑	๑	-	๑	-	-
๒	๑๐	-	๙	๑	-
๓	๒	-	๒	-	-
๔	๕	-	๑	๔	-
รวม	๑๘	-	๑๓	๕	-
รวมทั้งสิ้น	๗๒	๑๐	๔๖	๑๗	-

๕.๒ การไฟฟ้า

ปัจจุบันมีไฟฟ้าใช้ทุกหมู่บ้าน การขยายเขตไฟฟ้าบางส่วนปัญหาคือไฟฟ้าส่องสว่างทางหรือที่
สาธารณะยังไม่สามารถดำเนินการครอบคลุมพื้นที่ได้ทั้งหมด ซึ่งองค์การบริหารส่วนตำบลจะดำเนินการต่อไปให้
ครอบคลุมทุกพื้นที่

๕.๓ การประปา

ปัจจุบัน ตำบลพร่อน มีระบบประปาหมู่บ้าน หมู่ที่ ๑,๒,๔,๖
มีระบบประปาภูมิภาค หมู่ที่ ๓,๔,๖
ตำบลเจ๊ะเห มีระบบประปาหมู่บ้าน หมู่ที่ ๒,๓,๔
ครัวเรือนที่ใช้น้ำประปาหมู่บ้าน จำนวน ๕๗๒ ครัวเรือน

๕.๔ โทรศัพท์

ปัจจุบันประชาชนในเขตองค์การบริหารส่วนตำบลพร่อน ใช้โทรศัพท์มือถือ หรือ Smart
Phone เพื่อเข้าถึงข่าวสาร ทำให้การติดต่อสื่อสารมีความรวดเร็ว

๕.๕ ไปรษณีย์/การสื่อสาร/การขนส่งวัสดุ ครุภัณฑ์

- ที่ทำการไปรษณีย์ที่ใกล้ที่สุดได้แก่ ไปรษณีย์อำเภอตากใบ ตั้งอยู่อำเภอตากใบจังหวัดนราธิวาส ห่างจากตำบลพร่อนประมาณ ๕ กิโลเมตร หมายเลขติดต่อ ๐๗๓๕๘๑๒๔๔
- สถานีวิทยุ จำนวน ๑ แห่ง ได้แก่ สถานีวิทยุคนตากใบเรดิโอ

๖.ระบบเศรษฐกิจ

๖.๑ การเกษตร

ตำบลพร่อน

-ยางพารา	จำนวน ๑,๑๑๒ ไร่
-ปาล์มน้ำมัน	จำนวน ๑,๓๑๔ ไร่
-ข้าว	จำนวน ๗,๗๓๔ ไร่
-มังคุด	จำนวน ๑๐๗ ไร่
-ลองกอง	จำนวน ๑๕๕ ไร่
-ทุเรียน	จำนวน ๓๑ ไร่
-เงาะ	จำนวน ๒๓๒ ไร่
-มะพร้าว	จำนวน ๔๐๙ ไร่
-พืชไร่	จำนวน ๖๑ ไร่
-พืชผัก	จำนวน ๑๘๘ ไร่

ตำบลเจ๊ะเห

-ยางพารา	จำนวน ๒๗๘.๙๒ ไร่
-ปาล์มน้ำมัน	จำนวน ๔๒๓.๑๑ ไร่
-ข้าว	จำนวน ๑๐๑.๒๕ ไร่
-มังคุด	จำนวน ๗๐ ไร่
-ลองกอง	จำนวน ๕๘ ไร่
-ทุเรียน	จำนวน ๙ ไร่
-เงาะ	จำนวน ๒๒ ไร่
-มะพร้าว	จำนวน ๓๓๕.๑๕ ไร่
-พืชไร่	จำนวน ๒๒ ไร่
-พืชผัก	จำนวน ๑๓๒ ไร่

ที่มา : สำนักงานเกษตรอำเภอตากใบ

๖.๒ การประมง

-จำนวนเรือประมง ๑๔๕ ลำ จำนวน ๑๐๐ คริวเรือน

๖.๓ การปลูกสัตว์

ที่	หมู่บ้าน	จำนวน เกษตรกร	โค (ตัว)	กระบือ (ตัว)	สุกร (ตัว)	ไก่ (ตัว)	เป็ด (ตัว)	แพะ (ตัว)	แกะ (ตัว)
๑	บ้านปลักช้าง	๓๕	๑๒๐	๐	๓๗	๕,๘๓๒	๗๗	๐	๐
๒	บ้านโคกไม้	๕๙	๒๙๙	๐	๐	๔,๖๓๕	๑๐๖	๖๐	๙
๓	บ้านใหญ่	๑๓๓	๕๑๖	๒	๑๐๕	๙,๐๔๕	๒๙๗	๑๒	๕
๔	บ้านโคกมะม่วง	๘๕	๔๒๕	๐	๑๑	๕,๕๕๘	๓๕๐	๔	๐
๕	บ้านโคกยาง	๑๖๗	๕๗๑	๖๙	๗๕	๖,๐๑๑	๙๑๗	๑๑๔	๒๒
๖	บ้านวัดใหม่	๖๒	๒๕๓	๐	๓๙	๑,๕๐๖	๑๓๘	๓๖	๐

ข้อมูลปลูกสัตว์ตำบลพร่อนปี ๒๕๖๓

ที่	หมู่บ้าน	จำนวน เกษตรกร	โค (ตัว)	กระบือ (ตัว)	สุกร (ตัว)	ไก่ (ตัว)	เป็ด (ตัว)	แพะ (ตัว)	แกะ (ตัว)
๑	บ้านเกาะยาว	๒๖๘	๑๔๓	๐	๐	๔,๘๗๓	๒,๐๓๒	๖๒๖	๔๕
๒	บ้านไร่	๑๘๑	๒๒๙	๐	๒๖	๔,๑๘๗	๑,๒๙๕	๒๑๑	๓๓
๓	บ้านเจ๊ะเห	๓๐	๗๔	๐	๐	๘๐๔	๒๐๘	๑๕	๐
๔	บ้านบางน้อย	๔๓	๘๖	๐	๗	๑,๓๗๔	๑๙๔	๕๗	๐

ที่มา : ข้อมูลปลูกสัตว์ตำบลเจ๊ะเห ปี ๒๕๖๓

๖.๔ การบริการ

- รีสอร์ท จำนวน ๑ แห่ง มีจำนวน ๕ หลัง
- หุ่นของรีสอร์ท (ที่ตั้ง หมู่ที่ ๔ ตำบลเจ๊ะเห อำเภอตากใบ จังหวัดนราธิวาส)
- โรงแรม จำนวน ๑ แห่ง มีจำนวน ๑๘ ห้อง
- โรงแรมพาเพลิน (ที่ตั้ง หมู่ที่ ๔ ตำบลพร่อน อำเภอตากใบ จังหวัดนราธิวาส)
- สถานีบริการน้ำมัน จำนวน ๑ แห่ง
(ที่ตั้ง ๑๔/๒ หมู่ที่ ๔ ตำบลเจ๊ะเห อำเภอตากใบ จังหวัดนราธิวาส)
- ปั๊มหลอด จำนวน ๔ แห่ง

๖.๕ การท่องเที่ยวมีแหล่งท่องเที่ยว ดังนี้

- โบราณสถานโคกอิฐ (ที่ตั้ง หมู่ที่ ๒ ตำบลพร่อน อำเภอตากใบ จังหวัดนราธิวาส)
- ชายหาดเกาะยาว (ที่ตั้ง หมู่ที่ ๑ ตำบลเจ๊ะเห อำเภอตากใบ จังหวัดนราธิวาส)
- หาดเสด็จ (ที่ตั้ง หมู่ที่ ๑ ตำบลเจ๊ะเห อำเภอตากใบ จังหวัดนราธิวาส)
- ป่าชายเลนบ้านท่าพรุ (ที่ตั้ง บ้านท่าพรุ หมู่ที่ ๓ ตำบลเจ๊ะเห อำเภอตากใบ จังหวัดนราธิวาส)

๖.๖ อุตสาหกรรม

- โรงน้ำแข็งเพชรมันคง (ที่ตั้ง หมู่ที่ ๔ ตำบลพร่อน อำเภอตากใบ จังหวัดนราธิวาส)
- ตากใบการโยธา (ที่ตั้ง หมู่ที่ ๔ ตำบลพร่อน อำเภอตากใบ จังหวัดนราธิวาส)

๖.๗ การพาณิชย์และกลุ่มอาชีพ

- หน่วยธุรกิจในเขตองค์การบริหารส่วนตำบลพร่อน

- ๑) ตลาดนัดชุมชน/ลาน รวม ๔ แห่ง
- ๒) โรงเรียน ที่ เป็นของ กลุ่ม รวม ๒ แห่ง
 - โรงเรียนชุมชน หมู่ที่ ๒ บ้านโคกไผ่ จำนวน ๑ แห่ง
 - โรงเรียนซอมีมือ หมู่ที่ ๒ บ้านโคกใน จำนวน ๑ แห่ง

โรงเรียนส่วนบุคคล จำนวน ๕ แห่ง

- หมู่ที่ ๑ บ้านปลักช้าง จำนวน ๑ แห่ง
- หมู่ที่ ๓ บ้านใหญ่ จำนวน ๒ แห่ง
- หมู่ที่ ๔ บ้านโคกมะม่วง จำนวน ๑ แห่ง
- หมู่ที่ ๕ บ้านโคกยาง จำนวน ๑ แห่ง
- หมู่ที่ ๖ บ้านวัดใหม่ จำนวน ๑ แห่ง

๓) ร้านค้าวัสดุก่อสร้าง จำนวน ๔ แห่ง

- ร้าน ส.วัสดุก่อสร้าง (โทร.๐-๗๓๕๘-๓๑๒๑)
- ร้านตากใบทวีทรัพย์
- ร้านสหพันธ์พานิช
- ร้านแดงพานิช

๔) กลุ่มวิสาหกิจชุมชน

ที่	กลุ่ม	ที่อยู่	โทรศัพท์
๑	กลุ่มแม่บ้านเกษตรกรบ้านโคกมะม่วง	๓๘ หมู่ ๔ ต.พร่อน อ.ตากใบ จ.นราธิวาส	๐-๗๓๕๘-๓๐๙๐
๒	กลุ่มผลิตข้าวซอมีมือ นารีสამัคคีธรรม	๖๒ หมู่ ๑ ต.พร่อน อ.ตากใบ จ.นราธิวาส	๐-๗๑๙๘-๐๑๕๓
๓	กลุ่มแม่บ้านเกษตรกรบ้านโคกอีสร์-โคกใน	๖๕ หมู่ ๒ ต.พร่อน อ.ตากใบ จ.นราธิวาส	๐-๗๙๖๙-๒๕๔๙
๔	ศูนย์ส่งเสริมและผลิตภัณฑ์ข้าวชุมชน บ้านโคกยาง	๖๔ หมู่ ๕ ต.พร่อน อ.ตากใบ จ.นราธิวาส	๐๘-๙๕๙๙-๘๗๓๐
๖	กลุ่มสุกใสมั่งคั่งเจริญรุ่งเรือง	๒๑๗ หมู่ ๖ ต.พร่อน อ.ตากใบ จ.นราธิวาส	๐-๗๓๕๘-๓๑๑๑
๗	กลุ่มเคียวทองเจริญทรัพย์	๑๓ หมู่ ๕ ต.พร่อน อ.ตากใบ จ.นราธิวาส	๐๘-๑๗๙๘-๙๗๔๕
๘	กลุ่มแม่บ้านบ้านบางน้อย	๑๕ หมู่ ๔ ต.เจ๊ะเห อ.ตากใบ จ.นราธิวาส	๐๘-๔๑๙๖-๔๘๐๒
๙	กลุ่มแม่บ้านเกษตรกรบ้านวัดพระพุทธ	๙๘ หมู่ ๓ ต.พร่อน อ.ตากใบ จ.นราธิวาส	๐-๗๓๕๘-๓๐๗๑

ที่	กลุ่ม	ที่อยู่	โทรศัพท์
๑๐	กลุ่มเลี้ยงไก่พื้นเมืองบ้านวัดใหม่	๑๙๘ หมู่ ๖ ต.พร่อน อ.ตาก ใบ จ.นราธิวาส	๐๘-๑๘๙๘-๐๓๕๕
๑๑	กลุ่มผู้เลี้ยงโคเนื้อ น.ท.พ.อ.ตากใบ ๑ บ้านโคก กระท่อม	๒๐๓ หมู่ ๓ ต.พร่อน อ.ตาก ใบ จ.นราธิวาส	๐๘-๙๐๐๐-๖๑๔๙
๑๒	กลุ่มเสื่อกระจูดบ้านใหญ่วัดพระพุทธ	๑๓๕ หมู่ ๓ ต.พร่อน อ.ตาก ใบ จ.นราธิวาส	๐๘-๓๑๘๔-๐๙๐๘
๑๓	กลุ่มวิสาหกิจชุมชนกะปิ กลุ่มแม่บ้านกุเลา(เกาะ ยาว)	๓๓๙ หมู่ ๑ ต.เจ๊ะเห อ.ตาก ใบ จ.นราธิวาส	๐๘-๖๔๙๑-๒๖๓๗
๑๔	กลุ่มทอผ้าขาวม้าเจ็ดสีบ้านวัดพระพุทธ	๑ หมู่ ๓ ต.พร่อน อ.ตากใบ จ.นราธิวาส	๐๘๖๒๙๑๙๙๓๒
๑๕	กลุ่มดอกไม้จันทร์ พิมเสน บ้านวัดพระพุทธ	๑ หมู่ ๓ ต.พร่อน อ.ตากใบ จ.นราธิวาส	๐๘-๑๗๖๗-๔๕๕๘
๑๖	กลุ่มชมรมเพื่อเด็กและเยาวชนสตรีชาวบ้านโคกกุแว	๑๖๘/๒ หมู่ ๕ ต.พร่อน อ.ตากใบ จ.นราธิวาส	๐๘-๑๕๔๐-๐๑๘๘

๕) กลุ่มออมทรัพย์ ๗ กลุ่ม

๖) กลุ่มอาชีพ ๑๓ กลุ่มประกอบด้วย

ที่	กลุ่ม	ที่ตั้ง	ประธานกลุ่ม	โทรศัพท์	หมายเหตุ
๑	กลุ่มทอผ้าบ้านโคกไม้	หมู่ที่ ๒ ต.พร่อน	นางปราณี จินดาเพชร	๐๘-๙๕๙๖-๑๑๗๖	ผลิตผ้าขาวม้าทอ มือ
๒	กลุ่มศิลปาชีพปักผ้าวัด พระพุทธ	หมู่ที่ ๓ ต.พร่อน	นางชวนพิศ คง ประเสริฐ	๐๘-๙๒๙๗-๕๐๐๑	ผลิตผ้าปักกลดลาย ต่างๆ(ส่งศูนย์ศิลปา ชีพ)
๓	กลุ่มเกษตรกรข้าวซ้อม มือ(บ้านโคกมะม่วง)	หมู่ที่ ๔ ต.พร่อน	นางดวงใจ บำรุงศักดิ์	๐๘-๖๒๙๕-๗๖๙๗	ผลิตข้าวซ้อมมือ (ข้าวหอมกระดังงา ข้าวสังหยด)
๔	กลุ่มทอผ้าบ้านโคก มะม่วง	หมู่ที่ ๔ ต.พร่อน	นางเบญจมาภรณ์ เขียวปัญญา	๐๘-๒๒๖๐-๖๘๗๕	ผลิตผ้าขาวม้า (ส่ง ศูนย์ศิลปาชีพ)
๕	กลุ่มศิลปะประดิษฐ์	หมู่ที่ ๕ ต.พร่อน	นางศิริรัตน์ เทียนทอง	๐๘-๙๒๙๔-๕๖๙๔	ผลิตดอกไม้จันทร์ พิมเสนน้ำ ยา หม่องครีม
๖	กลุ่มสตรีจักรสานใบ ปาหนัน	หมู่ที่ ๕ ต.พร่อน	นางสีตีนิมา มามะ	๐๘-๙๐๖๒-๕๒๖๕	ผลิตสมุด กระเป๋า (ผลิตจากใบ ปาหนัน)

ที่	กลุ่ม	ที่ตั้ง	ประธานกลุ่ม	โทรศัพท์	หมายเหตุ
๗	กลุ่มทอผ้าบ้านวัดใหม่	หมู่ที่ ๖ ต.พร่อน	นางแก้ว ขวัญสืบ	๐๘-๔๓๑๒-๕๔๔๑	ผลิตผ้าขาวม้า ผ้าฝ้าย
๘	กลุ่มแม่บ้านบ้านบางน้อย	หมู่ที่ ๔ ต.เจ๊ะเห	นางจารีย์ ขวัญคง	๐๘-๔๑๙๖-๔๘๐๒	ผลิตน้ำยาล้างจาน น้ำยาซักผ้า น้ำยาปรับผ้านุ่ม
๙	กลุ่มฉันทันต์พัฒนา	หมู่ที่ ๑ ต.พร่อน	-นายสมนึก พรหมรัตน์ -นางแต้ม พรหมรัตน์	๐๘-๗๙๖๙-๙๓๕๑	ผลิตผ้าทอ (ส่งศูนย์ศิลปาชีพ)
๑๐	กลุ่มทอผ้าโคกไผ่	หมู่ที่ ๒ ต.พร่อน	นางวิชุดา อินทภาพ	๐๘-๙๕๙๖-๑๑๗๖	ผลิตผ้าขาวม้า ผ้าไหมมัดหมี่ (ส่งศูนย์ศิลปาชีพ)
๑๑	กลุ่มแม่บ้านเกษตรกร (บ้านโคกอธิฐ – โคกโน)	หมู่ที่ ๒ ต.พร่อน	นางหม่อม ทองเครือ	๐๘-๖๒๙๐-๑๓๒๒	ผลิตข้าวซ้อมมือ
๑๒	กลุ่มจักรสานเสื่อกระจูด (วัดพระพุทธ)	หมู่ที่ ๓ ต.พร่อน	นางวิน คำอินทร์	๐๘-๓๑๘๔-๐๙๐๘	ผลิตเสื่อกระจูด (ส่งศูนย์ศิลปาชีพ)
๑๓	กลุ่มทอผ้าฝ้ายและผ้าไหม (วัดพระพุทธ)	หมู่ที่ ๓ ต.พร่อน	นางสุดาพร ชินพงษ์	๐๘-๖๒๙๑-๙๙๓๒	ผลิตเสื่อกระจูด

๖.๘ แรงงาน

หมู่ที่ ๑ ตำบลพร่อน มีคนประกอบอาชีพรับจ้าง ๕๒ ครั้วเรือน อัตราค่าจ้างทั่วไปวันละ ๓๐๐ บาท
อายุ ๑๕-๕๙ ปี

หมู่ที่ ๒ ตำบลพร่อน มีคนประกอบอาชีพรับจ้าง ๖๐ ครั้วเรือน อัตราค่าจ้างทั่วไปวันละ ๓๐๐ บาท
อายุ ๑๕-๕๙ ปี

หมู่ที่ ๓ ตำบลพร่อน มีคนประกอบอาชีพรับจ้าง ๑๕๐ ครั้วเรือน อัตราค่าจ้างทั่วไปวันละ ๔๕๐ บาท
อายุ ๑๕-๕๙ ปี

หมู่ที่ ๔ ตำบลพร่อน มีคนประกอบอาชีพรับจ้าง ๒๐๐ ครั้วเรือน อัตราค่าจ้างทั่วไปวันละ ๓๐๐ บาท
อายุ ๑๕-๕๙ ปี

หมู่ที่ ๕ ตำบลพร่อน มีคนประกอบอาชีพรับจ้าง ๒๐๐ ครั้วเรือน อัตราค่าจ้างทั่วไปวันละ ๓๐๐ บาท
อายุ ๑๕-๕๙ ปี

หมู่ที่ ๖ ตำบลพร่อน มีคนประกอบอาชีพรับจ้าง ๖๐ ครั้วเรือน อัตราค่าจ้างทั่วไปวันละ ๓๐๐ บาท
อายุ ๑๕-๕๙ ปี

หมู่ที่ ๑ ตำบลเจ๊ะเห มีคนประกอบอาชีพรับจ้าง ๑๐๐ ครั้วเรือน อัตราค่าจ้างทั่วไปวันละ ๒๐๐ บาท
อายุ ๑๕-๕๙ ปี

หมู่ที่ ๒ ตำบลเจ๊ะเห มีคนประกอบอาชีพรับจ้าง ๑๒๒ ครั้วเรือน อัตราค่าจ้างทั่วไปวันละ ๓๐๐ บาท
อายุ ๑๕-๕๙ ปี

หมู่ที่ ๓ ตำบลเจ๊ะเห มีคนประกอบอาชีพรับจ้าง ๑๐ ครั้วเรือน อัตราค่าจ้างทั่วไปวันละ ๒๕๐ บาท
อายุ ๑๕-๕๙ ปี

หมู่ที่ ๔ ตำบลเจ๊ะเห มีคนประกอบอาชีพรับจ้าง ๓๐ ครั้วเรือน อัตราค่าจ้างทั่วไปวันละ ๒๕๐ บาท
อายุ ๑๕-๕๙ ปี

๗.ศาสนา ประเพณี วัฒนธรรม

๗.๑ การนับถือศาสนา ประชาชนส่วนใหญ่นับถือศาสนาพุทธและศาสนาอิสลาม ซึ่งมีวัด/มัสยิด/บารา
เซาะห์ เป็นสิ่งยึดเหนี่ยวจิตใจ ดังนี้

-วัด จำนวน ๖ แห่ง

- วัดฉัททันต์สนาน (บ้านปลักช้าง) หมู่ที่ ๑ ตำบลพร่อน
- วัดพระพุทธ (บ้านใหญ่) หมู่ที่ ๓ ตำบลพร่อน
- วัดโคกมะม่วง (บ้านโคกมะม่วง) หมู่ที่ ๔ ตำบลพร่อน
- วัดสิทธิสารประดิษฐ์ (บ้านโคกยาง) หมู่ที่ ๕ ตำบลพร่อน
- วัดนภาราม (บ้านวัดใหม่) หมู่ที่ ๖ ตำบลพร่อน
- วัดธารากร(บ้านบางน้อย) หมู่ที่ ๔ ตำบลเจ๊ะเห

-มัสยิด/บาราเซาะห์ จำนวน ๙ แห่ง

- มัสยิดนุรุชฮิดายะห์(บ้านทุ่งนาหวาน) หมู่ที่ ๕ ตำบลพร่อน
- มัสยิดอับดะห์(บ้านโคกกุแวง) หมู่ที่ ๕ ตำบลพร่อน
- มัสยิดอิชาน(บ้านโคกกุแวง) หมู่ที่ ๕ ตำบลพร่อน
- บาราเซาะห์นุรุลปะห์หรี (บ้านเกาะยาว) หมู่ที่ ๑ ตำบลเจ๊ะเห
- บาราเซาะห์โคกกุแวง หมู่ที่ ๕ ตำบลพร่อน
- บาราเซาะห์ทุ่งนาหวาน หมู่ที่ ๕ ตำบลพร่อน
- บาราเซาะห์โคกสมัคร หมู่ที่ ๕ ตำบลพร่อน
- บาราเซาะห์ปอเนาะ หมู่ที่ ๕ ตำบลพร่อน
- บาราเซาะห์ซอมาติยะห์(บ้านโคกกุแวง) หมู่ที่ ๕ ตำบลพร่อน

๗.๒ ประเพณีและงานประจำปี

ประเพณีชิงเปรต

การชิงเปรตเป็นประเพณีเนื่องในเทศกาลเดือนสิบของชาวไทยที่นับถือศาสนาพุทธ โดยจัดในวัด
ทุกวัด ในวันแรม ๑๔ ค่ำ หรือ ๑๕ ค่ำ เดือน ๑๐ โดยทำร้านจัดสำหรับอาหารคาวหวาน ไปวางเพื่ออุทิศ



ส่วนกุศลไปให้เปรตชน (ปู่ ย่า ตา ยาย และบรรพบุรุษ ที่ล่วงลับไปแล้ว) ร้าน
ที่วางอาหารเรียกว่า ร้านเปรต สร้างไว้กลางวัด ยกเสาสูง ๔ เสาบ้าง เสาเดียว
บ้าง และนิยมจัดทำร้านเปรต ๒ ร้าน โดยแบ่งออกเป็นร้านเสาสูง สำหรับคน
หนุ่มที่มีกำลังวังชาในการปีนป่าย ส่วนอีกร้านเป็นเสาเตี้ยสูงประมาณสะเอว
สำหรับให้เด็กและผู้หญิง ได้แย่งชิงเพื่อความสนุกสนาน บนร้านเปรตจะมี
สายสิญจน์วางล้อม ไขว่รอบ และต่อยาวไปจนถึงที่พระสงฆ์นั่งประกอบพิธีกรรม
เมื่อทำพิธีเสร็จแล้ว จะมีผู้ตีระฆังให้สัญญาณ บรรดาผู้มาร่วมทำบุญ ก็จะเข้าไปรุมแย่งสิ่งของอาหารคาว
หวานที่อยู่บนร้านเปรตอย่างสนุกสนาน ซึ่งเรียกกันว่า ชิงเปรต

ประเพณีบังสกุลบัว



การบังสกุลบัว คือ การทำบุญระลึกถึงญาติที่ล่วงลับไปแล้ว และนำกระดูกมา บรรจุไว้ในบัว(ที่บรรจุอัฐิ)ประจำหมู่บ้าน ในแต่ละวัดหรือบัวประจำตระกูล มีขึ้นระหว่างเดือน ๕ แรม ๑ ค่ำ ของทุกปีเป็นต้นไป ถือเป็นการประชุมญาติของแต่ละหมู่บ้าน ตำบล โดยเมื่อถึงวันบังสกุลบัว ญาติพี่น้องลูกหลาน ที่ไปประกอบอาชีพหรือไปอยู่ต่างถิ่น จะพร้อมใจกันกลับบ้าน เพื่อทำบุญในวันนี้ และจะมีการทำความสะอาดตกแต่งบัว บางที่เรียกประเพณีนี้ว่า ทำบุญรดน้ำบัว

ประเพณีลาซัง

ลาซัง เป็นประเพณีประจำปีของชาวไทยพุทธ แคว้นอำเภอ ตากใบ จะเรียกว่า ลัมซัง กินขนมจีน ประเพณีเกิดขึ้นเนื่องจากความเชื่อเรื่องที่น่า เรื่องแม่โพสพ โดยเชื่อว่าถ้าจัดทำพิธีนี้แล้ว จะทำให้ข้าว ปีต่อไปนั้นงอกงาม ให้ผลผลิตสูง เพราะชาวนารู้คุณเจ้าที่นา และแม่โพสพหลังจากที่เก็บเกี่ยวข้าวเสร็จแล้ว ผู้นำชุมชนก็จะกำหนดวันลัมซัง พร้อมนิมนต์ พระจากวัดใกล้ๆ ๓-๕ รูป เพื่อทำพิธีทางศาสนา หลังเสร็จพิธีแล้ว ชาวบ้านจะนำขนมจีนมาถวายพระ เมื่อพระฉันเสร็จเรียบร้อยแล้ว ผู้มาร่วมงานก็จะร่วมรับประทานอาหารคือ ขนมจีนร่วมกัน ในภาคพายัพจะมีกิจกรรมการเล่นต่างๆเป็นการสนุกสนาน เช่น แข่งว่าว ชักคะเย่อ แอ้ชิงรุ ชนวัว (ปัจจุบันไม่ค่อยจัดแล้ว) ตีไก่ เล่นไฟ เล่นลูกกอล์ฟ (ลูกเต่า) เล่นโป ในบางตำบลของอำเภอตากใบ เช่น พร่อน เกาะสะทอน โฆฆิต จะจัดเป็นเทศกาลประจำปี มีภาพยนตร์ หนังตะลุง และการแสดงอื่นๆในภาคกลางคืนด้วย

ประเพณีสวดนา

เป็นการทำบุญให้กับแปลงนาเพื่อให้ข้าวปราศจากสิ่งรบกวน ได้ผลผลิตเต็มที่ โดยมีพระสงฆ์ สวดทำพิธีในต้นฤดูทำนาปี หลังจากปักดำแล้วในเดือนพฤศจิกายน

การเข้าสู่หน้ต

เป็นหลักการของศาสนาอิสลาม อันเกี่ยวเนื่องกับเรื่องความสะอาด คือการขลิบผิวหนังหุ้มส่วนปลายอวัยวะเพศชายหรือเรียกตามภาษาท้องถิ่นว่า “มาโชะยารวี” ซึ่งจะทำแก่เด็กชายที่มีอายุระหว่าง ๒-๑๐ ปีส่วนการจัดเลี้ยงอาหารในวันเข้าสู่หน้ตถือว่าเป็นประเพณีอย่างหนึ่ง

วันอาซูรอ

อาซูรอ เป็นภาษาอาหรับ หมายถึง วันที่ ๑๐ ของเดือนมุฮัรรอฮ์ ซึ่งเป็นเดือนทางศักราชอิสลาม ในสมัย ท่าน นบีนุฮ์ ได้เกิดน้ำท่วมใหญ่ยังความเสียหายแก่ทรัพย์สินไร่นาของประชาชนทั่วไป ทำให้เกิดการขาดอาหารบริโภค จึงประกาศให้ผู้ที่มิสิ่งของที่เหลือพอจะรับประทานได้ ให้เอามากองรวมกัน



เนื่องจากต่างคนต่างมีของคนละอย่างไม่เหมือนกัน ท่าน นบีนุฮ์ ให้เอาของเหล่านั้นมากองเข้าด้วยกัน สวากของท่านก็ได้รับประทานอาหารโดยทั่วกันและเหมือนกัน ในสมัยท่าน นบีมุฮัมมัด (ศ็อล) ได้เกิดเหตุการณ์ทำนองเดียวกันขณะที่กองทหารของท่านกลับจากการรบที่ บาดัร ปรากฏว่าทหารมีอาหารไม่พอกิน ท่าน นบีมุฮัมมัด(ศ็อล) จึงใช้วิธีการของท่าน นบีนุฮ์ โดยให้ทุกคนเอาข้าวของที่รับประทาน

ได้มากองเข้าด้วยกัน แล้วแบ่งกันรับประทานในหมู่ทหาร

๗.๓ ภูมิปัญญาท้องถิ่น ภาษาถิ่น

ภูมิปัญญาท้องถิ่น ประชาชนในเขตองค์การบริหารส่วนตำบลได้อนุรักษ์ภูมิปัญญาท้องถิ่น ได้แก่

- มโนราห์แขก (นายเพิ่ม เสาร์วงษ์)
- มโนราห์ดาวรุ่งดวงใหม่ (นายบัว หะยะมิน)
- ไหว้เจ้าที่ (นายแดง คงประเสริฐ)
- ขนมกรวย (นางเฉลียว ทองคุปต์)
- กลองยาว (นายแดง สุขไชย)
- ผลิตภัณฑ์กะลามะพร้าว (นายประเทือง รัตน์)
- ช่อนนะ(ผลิตภัณฑ์ใช้สำหรับหาปลา) (นายนุ้ย ไชยสิทธิ์)
- ผ้าทอวัดพระพุทธ (นางอนงค์ แดงนำ)
- จาก-ลา (ใช้สำหรับกันแดดกันฝน) (นายสวัสดิ์ ดำอินทร์)

ภาษาถิ่น ของตำบลพร่อนและตำบลเจ๊ะเห ใช้ภาษายาวีและภาษาเจ๊ะเห เป็นภาษาพื้นบ้าน สำหรับใช้ในการสื่อสาร โดยเฉพาะภาษาเจ๊ะเห มีความไพเราะแตกต่างจากภาษาถิ่นใต้ทั่วไป และเป็นเอกลักษณ์ของชาวตากใบ และจังหวัดนราธิวาสมาจนถึงปัจจุบันนี้

๗.๔ สินค้าพื้นเมืองและของที่ระลึก

- ผ้าทอ
- ข้าวซ้อมมือ
- ผลิตภัณฑ์จากกาบหมาก

๘.ทรัพยากรธรรมชาติ

๘.๑ น้ำ

๑. แม่น้ำจำนวน ๒ สาย ได้แก่
 - แม่น้ำตากใบ
 - แม่น้ำบางนรา
๒. คลอง ๔ สาย ได้แก่
 - คลอง อบต.พร่อน
 - คลองโคกกะไต
 - คลองวัดใหม่โคกไม้
 - คลองโคกยาง

๘.๒ ป่าไม้ ตำบลพร่อนมีพื้นที่ของหมู่ที่ ๒,๓,๕ บางส่วนเป็นพื้นที่เขตป่าพรุโต๊ะแดง

๘.๓ ภูเขา พื้นที่องค์การบริหารส่วนตำบลพร่อนไม่มีภูเขา

๘.๔ ทรัพยากรธรรมชาติที่สำคัญขององค์กรปกครองส่วนท้องถิ่น

- มีป่าพรุธรรมชาติ เนื้อที่ประมาณ ๑๒,๐๐๐ ไร่
- แม่น้ำตากใบ แม่น้ำบางนรา

ส่วนที่ ๒ ยุทธศาสตร์การพัฒนางองค์กรปกครองส่วนท้องถิ่น

(๑) ความสัมพันธ์ระหว่างแผนพัฒนาระดับมหภาค

๑.๑) แผนยุทธศาสตร์ชาติ ๒๐ ปี (พ.ศ.๒๕๖๑-๒๕๘๐)

ยุทธศาสตร์ชาติ ๒๐ ปี (พ.ศ. ๒๕๖๑-๒๕๘๐) เป็นยุทธศาสตร์ชาติฉบับแรกของประเทศไทยตามรัฐธรรมนูญแห่งราชอาณาจักรไทย ซึ่งจะต้องนำไปสู่การปฏิบัติเพื่อให้ประเทศไทยบรรลุวิสัยทัศน์ “ประเทศไทยมีความมั่นคง มั่งคั่ง ยั่งยืน เป็นประเทศพัฒนาแล้ว ด้วยการพัฒนาตามหลักปรัชญาของเศรษฐกิจพอเพียง” โดยให้เป็นไปตามที่กำหนดในกฎหมายว่าด้วยการจัดทำยุทธศาสตร์ชาติ และต่อมาได้มีการตราพระราชบัญญัติการจัดทำยุทธศาสตร์ชาติ พ.ศ. ๒๕๖๐

วิสัยทัศน์

วิสัยทัศน์ประเทศคือ “ประเทศไทยมีความมั่นคง มั่งคั่ง ยั่งยืน เป็นประเทศที่พัฒนาแล้ว ด้วยการพัฒนาตามหลักปรัชญาของเศรษฐกิจพอเพียง” โดยมีเป้าหมายการพัฒนาประเทศ คือ “ประเทศไทยมีความมั่นคง ประชาชนมีความสุข เศรษฐกิจพัฒนาอย่างต่อเนื่อง สังคมเป็นธรรม ฐานทรัพยากรธรรมชาติยั่งยืน”



ยุทธศาสตร์ชาติระยะ ๒๐ ปี

การพัฒนาประเทศในช่วงระยะเวลาของยุทธศาสตร์ชาติ จะมุ่งเน้นการสร้างสมดุลระหว่างการพัฒนาเศรษฐกิจ สังคม และสิ่งแวดล้อม ประกอบด้วย ๖ ยุทธศาสตร์ ได้แก่

๑. ยุทธศาสตร์ชาติด้านความมั่นคง มีเป้าหมายการพัฒนาที่สำคัญ คือ ประชาชนอยู่ดี กินดี มีความสุข บ้านเมืองมีความมั่นคงในทุกมิติ และทุกระดับ กองทัพ หน่วยงานด้านความมั่นคง ภาครัฐ เอกชน และภาคประชาชน มีความพร้อมในการป้องกันและแก้ไขปัญหาความมั่นคง ประเทศไทยมีบทบาทด้านความมั่นคงเป็นที่ชื่นชมและได้รับการยอมรับโดยประชาคมระหว่างประเทศ และการบริหารจัดการความมั่นคงมีผลสำเร็จที่เป็นรูปธรรมอย่างมีประสิทธิภาพ โดยประเด็นยุทธศาสตร์ชาติด้านความมั่นคง ประกอบด้วย ๕ ประเด็น ได้แก่

๑.๑ การรักษาความสงบภายในประเทศ เพื่อสร้างเสริมความสงบเรียบร้อยและสันติสุขให้เกิดขึ้นกับประเทศชาติบ้านเมือง โดย (๑) การพัฒนาและเสริมสร้างคนในทุกภาคส่วนให้มีความเข้มแข็ง มีความพร้อม ตระหนักในเรื่องความมั่นคง และมีส่วนร่วมในการแก้ไขปัญหา (๒) การพัฒนาและเสริมสร้างความจงรักภักดีต่อสถาบันหลักของชาติ (๓) การพัฒนาและเสริมสร้างการเมืองในระบอบประชาธิปไตยอันมีพระมหากษัตริย์ทรงเป็นประมุขที่มี

เสถียรภาพและมีธรรมาภิบาล เห็นแก่ประโยชน์ของประเทศชาติมากกว่าประโยชน์ส่วนตน และ (๔) การพัฒนาและเสริมสร้างกลไกที่สามารถป้องกันและขจัดสาเหตุของประเด็นปัญหาความมั่นคงที่สำคัญ

๑.๒ การป้องกันและแก้ไขปัญหามีผลกระทบต่อความมั่นคง เพื่อแก้ไขปัญหาเดิม และป้องกันไม่ให้เกิดปัญหาใหม่เกิดขึ้น โดย (๑) การแก้ไขปัญหาคความมั่นคงในปัจจุบัน (๒) การติดตาม ฝ้าระวัง ป้องกัน และแก้ไขปัญหที่อาจอุบัติขึ้นใหม่ (๓) การสร้างความปลอดภัยและความสันติสุขอย่างถาวรในพื้นที่จังหวัดชายแดนภาคใต้ และ (๔) การรักษาความมั่นคงและผลประโยชน์ทางทรัพยากรธรรมชาติและสิ่งแวดล้อมทั้งทางบกและทางทะเล

๑.๓ การพัฒนาศักยภาพของประเทศให้พร้อมเผชิญภัยคุกคามที่กระทบต่อความมั่นคงของชาติเพื่อยกระดับขีดความสามารถของกองทัพและหน่วยงานด้านความมั่นคง โดย (๑) การพัฒนาระบบงานข่าวกรองแห่งชาติแบบบูรณาการอย่างมีประสิทธิภาพ (๒) การพัฒนาและฝึกพลังอำนาจแห่งชาติ กองทัพและหน่วยงานความมั่นคงรวมทั้งภาครัฐและภาคประชาชน ให้พร้อมป้องกันและรักษาอธิปไตยของประเทศ และเผชิญกับภัยคุกคามได้ทุกมิติทุกรูปแบบและทุกระดับ และ (๓) การพัฒนาระบบเตรียมพร้อมแห่งชาติและการบริหารจัดการภัยคุกคามให้มีประสิทธิภาพ

๑.๔ การบูรณาการความร่วมมือด้านความมั่นคงกับอาเซียนและนานาชาติรวมถึงองค์กรภาครัฐและที่มีใช้ภาครัฐ เพื่อสร้างเสริมความสงบสุข สันติสุข ความมั่นคงและความเจริญก้าวหน้า ให้กับประเทศชาติ ภูมิภาค และโลก อย่างยั่งยืน โดย (๑) การเสริมสร้างและรักษาดุลยภาพสภาวะแวดล้อมระหว่างประเทศ (๒) การเสริมสร้างและธำรงไว้ซึ่งสันติภาพและความมั่นคงของภูมิภาค และ (๓) การร่วมมือทางการพัฒนากับประเทศเพื่อนบ้าน ภูมิภาค โลก รวมถึงองค์กรภาครัฐและที่มีใช้ภาครัฐ

๑.๕ การพัฒนากลไกการบริหารจัดการความมั่นคงแบบองค์รวม เพื่อให้กลไกสำคัญต่าง ๆ ทำงานได้อย่างมีประสิทธิภาพ มีการใช้หลักธรรมาภิบาล และการบังคับใช้กฎหมายอย่างเคร่งครัด โดย (๑) การพัฒนากลไกให้พร้อมสำหรับการติดตาม ฝ้าระวัง แจ้งเตือน ป้องกัน และแก้ไขปัญหาคความมั่นคงแบบองค์รวมอย่างเป็นรูปธรรม (๒) การบริหารจัดการความมั่นคงให้เอื้ออำนวยต่อการพัฒนาประเทศในมิติอื่น ๆ และ (๓) การพัฒนากลไกและองค์กรขับเคลื่อนยุทธศาสตร์ชาติด้านความมั่นคง

๒. ยุทธศาสตร์ชาติด้านการสร้างความสามารถในการแข่งขัน มีเป้าหมายการพัฒนาที่มุ่งเน้นให้ประเทศไทยเป็นประเทศที่พัฒนาแล้ว เศรษฐกิจเติบโตอย่างมีเสถียรภาพและยั่งยืน และมีขีดความสามารถในการแข่งขันสูงขึ้น โดยประเด็นยุทธศาสตร์ชาติด้านการสร้างความสามารถในการแข่งขัน ประกอบด้วย ๕ ประเด็น ได้แก่

๒.๑ การเกษตรสร้างมูลค่า ให้ความสำคัญกับการเพิ่มผลผลิตภาพการผลิตทั้งเชิงปริมาณและมูลค่า และความหลากหลายของสินค้าเกษตร ประกอบด้วย (๑) เกษตรอัตลักษณ์พื้นถิ่น (๒) เกษตรปลอดภัย (๓) เกษตรชีวภาพ (๔) เกษตรแปรรูป และ (๕) เกษตรอัจฉริยะ

๒.๒ อุตสาหกรรมและบริการแห่งอนาคต โดยสร้างอุตสาหกรรมและบริการแห่งอนาคตที่ขับเคลื่อนประเทศไทยไปสู่ประเทศที่พัฒนาแล้วด้วยนวัตกรรมและเทคโนโลยีแห่งอนาคต ประกอบด้วย (๑) อุตสาหกรรมชีวภาพ (๒) อุตสาหกรรมและบริการการแพทย์ครบวงจร (๓) อุตสาหกรรมและบริการดิจิทัล ข้อมูล และปัญญาประดิษฐ์ (๔) อุตสาหกรรมและบริการขนส่ง และโลจิสติกส์ และ (๕) อุตสาหกรรมความมั่นคงของประเทศ

๒.๓ สร้างความหลากหลายด้านการท่องเที่ยว โดยการรักษาการเป็นจุดหมายปลายทางที่สำคัญของการท่องเที่ยวระดับโลกที่ตั้งดูตุนักท่องเที่ยวทุกระดับและเพิ่มสัดส่วนของนักท่องเที่ยวที่มีคุณภาพสูง ประกอบด้วย (๑) ท่องเที่ยวเชิงสร้างสรรค์และวัฒนธรรม (๒) ท่องเที่ยวเชิงธุรกิจ (๓) ท่องเที่ยวเชิงสุขภาพความงามและแพทย์แผนไทย (๔) ท่องเที่ยวสำราญทางน้ำ และ (๕) ท่องเที่ยวเชื่อมโยงภูมิภาค

๒.๔ โครงสร้างพื้นฐาน เชื่อมไทย เชื่อมโลก ครอบคลุมถึงโครงสร้างพื้นฐานทางกายภาพในด้านโครงข่ายคมนาคมพื้นที่และเมือง รวมถึงเทคโนโลยีตลอดจนโครงสร้างพื้นฐานทางเศรษฐกิจ โดย (๑) เชื่อมโยง

โครงข่ายคมนาคมไร้รอยต่อ (๒) สร้างและพัฒนาเขตเศรษฐกิจพิเศษ (๓) เพิ่มพื้นที่และเมืองเศรษฐกิจ (๔) พัฒนาโครงสร้างพื้นฐานเทคโนโลยีสมัยใหม่ และ (๕) รักษาและเสริมสร้างเสถียรภาพทางเศรษฐกิจมหภาค

๒.๕ พัฒนาเศรษฐกิจบนพื้นฐานผู้ประกอบการยุคใหม่ สร้างและพัฒนาผู้ประกอบการยุคใหม่ที่มีทักษะและจิตวิญญาณของการเป็นผู้ประกอบการ ที่มีความสามารถในการแข่งขันและมีอัตลักษณ์ชัดเจน โดย (๑) สร้างผู้ประกอบการอัจฉริยะ (๒) สร้างโอกาสเข้าถึงบริการทางการเงิน (๓) สร้างโอกาสเข้าถึงตลาด (๔) สร้างโอกาสเข้าถึงข้อมูล และ (๕) ปรับบทบาทและโอกาสการเข้าถึงบริการภาครัฐ

๓. ยุทธศาสตร์ชาติด้านการพัฒนาและเสริมสร้างศักยภาพทรัพยากรมนุษย์ มีเป้าหมายการพัฒนาที่สำคัญเพื่อให้คนไทยเป็นคนดี คนเก่ง มีคุณภาพ พร้อมสำหรับวิถีชีวิตในศตวรรษที่ ๒๑ สังคมมีสภาพแวดล้อมที่เอื้อและสนับสนุนต่อการพัฒนาคนตลอดช่วงชีวิต ประกอบด้วย ๗ ประเด็น ได้แก่

๓.๑ การปรับเปลี่ยนค่านิยมและวัฒนธรรม มุ่งเน้นให้สถาบันทางสังคมร่วมปลูกฝังค่านิยมและวัฒนธรรมที่พึงประสงค์ โดย (๑) การปลูกฝังค่านิยมและวัฒนธรรมผ่านการเลี้ยงดูในครอบครัว (๒) การบูรณาการเรื่องความซื่อสัตย์ วินัย คุณธรรม จริยธรรม ในการจัดการเรียนการสอนในสถานศึกษา (๓) การสร้างความเข้มแข็งในสถาบันทางศาสนา (๔) การปลูกฝังค่านิยมและวัฒนธรรมโดยใช้ชุมชนเป็นฐาน (๕) การสร้างค่านิยมและวัฒนธรรมที่พึงประสงค์จากภาคธุรกิจ (๖) การใช้สื่อและสื่อสารมวลชนในการปลูกฝังค่านิยมและวัฒนธรรมของคนในสังคม และ (๗) การส่งเสริมให้คนไทยมีจิตสาธารณะและความรับผิดชอบต่อส่วนรวม

๓.๒ การพัฒนาศักยภาพคนตลอดช่วงชีวิต มุ่งเน้นการพัฒนาคนเชิงคุณภาพในทุกช่วงวัย ประกอบด้วย (๑) ช่วงการตั้งครรภ์/ปฐมวัย เน้นการเตรียมความพร้อมให้แก่พ่อแม่ก่อนการตั้งครรภ์ (๒) ช่วงวัยเรียน/วัยรุ่น ปลูกฝังความเป็นคนดี มีวินัยพัฒนาทักษะการเรียนรู้ที่สอดคล้องกับศตวรรษที่ ๒๑ (๓) ช่วงวัยแรงงาน ยกระดับศักยภาพ ทักษะและสมรรถนะแรงงานสอดคล้องกับความต้องการของตลาด และ (๔) ช่วงวัยผู้สูงอายุ ส่งเสริมให้ผู้สูงอายุเป็นพลังในการขับเคลื่อนประเทศ

๓.๓ ปฏิรูปกระบวนการเรียนรู้ที่ตอบสนองต่อการเปลี่ยนแปลง ในศตวรรษที่ ๒๑ มุ่งเน้นผู้เรียนให้มีทักษะการเรียนรู้และมีใจใฝ่เรียนรู้ตลอดเวลา โดย (๑) การปรับเปลี่ยนระบบการเรียนรู้ให้เอื้อต่อการพัฒนาทักษะสำหรับศตวรรษที่ ๒๑ (๒) การเปลี่ยนโฉมบทบาท “ครู” ให้เป็นครูยุคใหม่ (๓) การเพิ่มประสิทธิภาพระบบบริหารจัดการศึกษาในทุกกระดับ ทุกประเภท (๔) การพัฒนาระบบการเรียนรู้ตลอดชีวิต (๕) การสร้างความตื่นตัวให้คนไทยตระหนักถึงบทบาท ความรับผิดชอบ และการวางตำแหน่งของประเทศไทยในภูมิภาคเอเชียอาคเนย์และประชาคมโลก (๖) การวางพื้นฐานระบบรองรับการเรียนรู้โดยใช้ดิจิทัลแพลตฟอร์ม และ (๗) การสร้างระบบการศึกษาเพื่อเป็นเลิศทางวิชาการระดับนานาชาติ

๓.๔ การตระหนักถึงพหุปัญญาของมนุษย์ที่หลากหลาย โดย (๑) การพัฒนาและส่งเสริมพหุปัญญาผ่านครอบครัว ระบบสถานศึกษา สภาพแวดล้อม รวมทั้งสื่อตั้งแต่ระดับปฐมวัย (๒) การสร้างเส้นทางอาชีพ สภาพแวดล้อมการทำงาน และระบบสนับสนุน ที่เหมาะสมสำหรับผู้มีความสามารถพิเศษผ่านกลไกต่าง ๆ และ (๓) การดึงดูดกลุ่มผู้เชี่ยวชาญต่างชาติและคนไทยที่มีความสามารถในต่างประเทศให้มาสร้างและพัฒนาเทคโนโลยีและนวัตกรรมให้กับประเทศ

๓.๕ การเสริมสร้างให้คนไทยมีสุขภาวะที่ดี ครอบคลุมทั้งด้านกาย ใจ สติปัญญา และสังคม โดย (๑) การสร้างความรอบรู้ด้านสุขภาวะ (๒) การป้องกันและควบคุมปัจจัยเสี่ยงที่คุกคามสุขภาวะ (๓) การสร้างสภาพแวดล้อมที่เอื้อต่อการมีสุขภาวะที่ดี (๔) การพัฒนาระบบบริการสุขภาพที่ทันสมัยสนับสนุนการสร้างสุขภาวะที่ดี และ (๕) การส่งเสริมให้ชุมชนเป็นฐานในการสร้างสุขภาวะที่ดีในทุกพื้นที่

๓.๖ การสร้างสภาพแวดล้อมที่เอื้อต่อการพัฒนาและเสริมสร้างศักยภาพทรัพยากรมนุษย์โดย (๑) การสร้างความอยู่ดีมีสุขของครอบครัวไทย (๒) การส่งเสริมบทบาทการมีส่วนร่วมของภาครัฐ ภาคเอกชน องค์กร

ปกครองส่วนท้องถิ่น ครอบครัวยุคใหม่และชุมชนในการพัฒนาทรัพยากรมนุษย์ (๓) การปลูกฝังและพัฒนาทักษะนอกห้องเรียน และ (๔) การพัฒนาระบบฐานข้อมูลเพื่อการพัฒนาทรัพยากรมนุษย์

๓.๗ การเสริมสร้างศักยภาพการกีฬาในการสร้างคุณค่าทางสังคมและพัฒนาประเทศโดย

(๑) การส่งเสริมการออกกำลังกาย และกีฬาขั้นพื้นฐานให้กลายเป็นวิถีชีวิต (๒) การส่งเสริมให้ประชาชนมีส่วนร่วมในกิจกรรมออกกำลังกาย กีฬาและนันทนาการ (๓) การส่งเสริมการกีฬาเพื่อพัฒนาสู่ระดับอาชีพ และ (๔) การพัฒนาบุคลากรด้านการกีฬาและนันทนาการเพื่อรองรับการเติบโตของอุตสาหกรรมกีฬา

๔. ยุทธศาสตร์ชาติด้านการสร้างโอกาสและความเสมอภาคทางสังคม มีเป้าหมายการพัฒนาที่สำคัญเพื่อสร้างความเป็นธรรม และลดความเหลื่อมล้ำในทุกมิติ กระจายศูนย์กลางความเจริญทางเศรษฐกิจและสังคมเพิ่มโอกาสให้ทุกภาคส่วนเข้ามาเป็นกำลังของการพัฒนาประเทศในทุกระดับเพื่อความเสมอภาค และเพิ่มขีดความสามารถของชุมชนท้องถิ่นในการพัฒนา การพึ่งตนเองและการจัดการตนเองเพื่อสร้างสังคมคุณภาพ ประกอบด้วย ๔ ประเด็น ได้แก่

๔.๑ การลดความเหลื่อมล้ำ สร้างความเป็นธรรมในทุกมิติ โดย (๑) ปรับโครงสร้างเศรษฐกิจฐานราก (๒) ปฏิรูประบบภาษีและการคุ้มครองผู้บริโภค (๓) กระจายการถือครองที่ดินและการเข้าถึงทรัพยากร (๔) เพิ่มผลิตภาพและคุ้มครองแรงงานไทยให้เป็นแรงงานฝีมือที่มีคุณภาพและความริเริ่มสร้างสรรค์ มีความปลอดภัยในการทำงาน (๕) สร้างหลักประกันทางสังคมที่ครอบคลุมและเหมาะสมกับคนทุกช่วงวัย ทุกเพศภาวะและทุกกลุ่ม (๖) ลงทุนทางสังคมแบบมุ่งเป้าเพื่อช่วยเหลือกลุ่มคนยากจนและกลุ่มผู้ด้อยโอกาสโดยตรง (๗) สร้างความเป็นธรรมในการเข้าถึงบริการสาธารณสุขและการศึกษา โดยเฉพาะสำหรับผู้มีรายได้น้อยและกลุ่มผู้ด้อยโอกาส และ (๘) สร้างความเป็นธรรมในการเข้าถึงกระบวนการยุติธรรมอย่างทั่วถึง

๔.๒ การกระจายศูนย์กลางความเจริญทางเศรษฐกิจ สังคมและเทคโนโลยี โดย (๑) พัฒนาศูนย์กลางความเจริญทางเศรษฐกิจ สังคมและเทคโนโลยีในภูมิภาค (๒) กำหนดแผนพัฒนาเศรษฐกิจและสังคมของแต่ละกลุ่มจังหวัดในมิติต่าง ๆ (๓) จัดระบบเมืองที่เอื้อต่อการสร้างชีวิตและสังคมที่มีคุณภาพและปลอดภัยให้สามารถตอบสนองต่อสังคมสูงวัยและแนวโน้มของการขยายตัวของเมืองในอนาคต (๔) ปรับโครงสร้างและแก้ไขกฎหมายระเบียบบริหารราชการแผ่นดิน เพื่อวางระบบและกลไกการบริหารงานในระดับภาค กลุ่มจังหวัด (๕) สนับสนุนการพัฒนาพื้นที่บนฐานข้อมูลความรู้ เทคโนโลยีและนวัตกรรม และ (๖) การพัฒนากำลังแรงงานในพื้นที่

๔.๓ การเสริมสร้างพลังทางสังคม โดย (๑) สร้างสังคมเข้มแข็งที่แบ่งปันไม่ทอดทิ้งกัน และมีคุณธรรม โดยสนับสนุนการรวมตัวและดึงพลังของภาคส่วนต่าง ๆ (๒) การรองรับสังคมสูงวัยอย่างมีคุณภาพ (๓) สนับสนุนความร่วมมือระหว่างภาครัฐภาคเอกชน ภาควิชาการ ภาคประชาสังคมและภาคประชาชน (๔) ส่งเสริมความเสมอภาคทางเพศและบทบาทของสตรีในการสร้างสรรค์สังคม (๕) สนับสนุนการพัฒนาทุนทางสังคม และวัฒนธรรม และ (๖) สนับสนุนการพัฒนาเทคโนโลยีสารสนเทศและสื่อสร้างสรรค์ เพื่อรองรับสังคมยุคดิจิทัล

๔.๔ การเพิ่มขีดความสามารถของชุมชนท้องถิ่นในการพัฒนา การพึ่งตนเองและการจัดการตนเอง โดย (๑) ส่งเสริมการปรับพฤติกรรมในระดับครัวเรือนให้มีขีดความสามารถในการจัดการวางแผนชีวิต สุขภาพ ครอบครัวยุคใหม่ และอาชีพ (๒) เสริมสร้างศักยภาพของชุมชนในการพึ่งตนเองและการพึ่งพากันเอง (๓) สร้างการมีส่วนร่วมของภาคส่วนต่าง ๆ เพื่อสร้างประชาธิปไตยชุมชน และ (๔) สร้างภูมิคุ้มกันทางปัญญาให้กับชุมชน

๕. ยุทธศาสตร์ชาติด้านการสร้างการเติบโตบนคุณภาพชีวิตที่เป็นมิตรต่อสิ่งแวดล้อม มีเป้าหมายการพัฒนาที่สำคัญเพื่ออนุรักษ์และรักษาทรัพยากรธรรมชาติ สิ่งแวดล้อม และวัฒนธรรม ให้คนรุ่นต่อไปได้ใช้อย่างยั่งยืน มีสมดุล การฟื้นฟูและสร้างใหม่ฐานทรัพยากรธรรมชาติและสิ่งแวดล้อมเพื่อลดผลกระทบทางลบจากการพัฒนา สังคมเศรษฐกิจของประเทศ การใช้ประโยชน์และสร้างการเติบโตบนฐานทรัพยากรธรรมชาติและสิ่งแวดล้อมให้สมดุลภายในขีดความสามารถของระบบนิเวศ การยกระดับกระบวนการที่ต้น เพื่อกำหนดอนาคตประเทศด้าน

ทรัพยากรธรรมชาติสิ่งแวดล้อม และวัฒนธรรมบนหลักของการมีส่วนร่วม และธรรมาภิบาล โดยประเด็นยุทธศาสตร์ชาติด้านการสร้างการเติบโตบนคุณภาพชีวิตที่เป็นมิตรต่อสิ่งแวดล้อม ประกอบด้วย ๖ ประเด็น ได้แก่

๕.๑ สร้างการเติบโตอย่างยั่งยืนบนสังคมเศรษฐกิจสีเขียว โดย (๑) เพิ่มมูลค่าของเศรษฐกิจฐานชีวภาพให้สอดคล้องกับยุทธศาสตร์ด้านการสร้างความสามารถในการแข่งขัน (๒) อนุรักษ์และฟื้นฟูความหลากหลายทางชีวภาพในและนอกถิ่นกำเนิด (๓) อนุรักษ์และฟื้นฟูแม่น้ำลำคลองและแหล่งน้ำธรรมชาติทั่วประเทศ (๔) รักษาและเพิ่มพื้นที่สีเขียวที่เป็นมิตรกับสิ่งแวดล้อม และ (๕) ส่งเสริมการบริโภคและการผลิตที่ยั่งยืน

๕.๒ สร้างการเติบโตอย่างยั่งยืนบนสังคมเศรษฐกิจภาคทะเล โดย (๑) เพิ่มมูลค่าของเศรษฐกิจฐานชีวภาพทางทะเล (๒) ปรับปรุง ฟื้นฟู และสร้างใหม่ทรัพยากรทางทะเลและชายฝั่งทั้งระบบ (๓) ฟื้นฟูชายหาดที่เป็นแหล่งท่องเที่ยว ชายฝั่งทะเลได้รับการป้องกันและแก้ไขทั้งระบบ และมีนโยบายการจัดการชายฝั่งแบบบูรณาการอย่างเป็นองค์รวม และ (๔) พัฒนาและเพิ่มสัดส่วนกิจกรรมทางทะเลที่เป็นมิตรต่อสิ่งแวดล้อม

๕.๓ สร้างการเติบโตอย่างยั่งยืนบนสังคมเศรษฐกิจที่เป็นมิตรต่อสภาพภูมิอากาศ โดย (๑) ลดการปล่อยก๊าซเรือนกระจก (๒) มีการปรับตัวเพื่อลดความสูญเสีย และเสียหายจากภัยธรรมชาติและผลกระทบที่เกี่ยวข้องกับการเปลี่ยนแปลงสภาพภูมิอากาศ (๓) มุ่งเป้าสู่การลงทุนที่เป็นมิตรต่อสภาพภูมิอากาศในการพัฒนาโครงสร้างพื้นฐานของภาครัฐและภาคเอกชน และ (๔) พัฒนาและสร้างระบบรับมือปรับตัวต่อโรคอุบัติใหม่และโรคอุบัติซ้ำที่เกิดจากการเปลี่ยนแปลงภูมิอากาศ

๕.๔ พัฒนาพื้นที่เมือง ชนบท เกษตรกรรมและอุตสาหกรรมเชิงนิเวศ มุ่งเน้นความเป็นเมืองที่เติบโตอย่างต่อเนื่อง โดย (๑) จัดทำแผนผังภูมินิเวศเพื่อการพัฒนาเมือง ชนบท พื้นที่เกษตรกรรมและอุตสาหกรรม รวมถึงพื้นที่อนุรักษ์ตามศักยภาพและความเหมาะสมทางภูมินิเวศอย่างเป็นเอกภาพ (๒) พัฒนาพื้นที่เมือง ชนบท เกษตรกรรม และ อุตสาหกรรมเชิงนิเวศที่มีการบริหารจัดการตามแผนผังภูมินิเวศอย่างยั่งยืน (๓) จัดการมลพิษที่มีผลกระทบต่อสิ่งแวดล้อม และสารเคมีในภาคเกษตรทั้งระบบ ให้เป็นไปตามมาตรฐานสากลและค่ามาตรฐานสากล (๔) สงวนรักษา อนุรักษ์ ฟื้นฟู และพัฒนาทรัพยากรธรรมชาติ มรดกทางสถาปัตยกรรมและศิลปวัฒนธรรม อัตลักษณ์ และวิถีชีวิตพื้นถิ่นบนฐานธรรมชาติ และฐานวัฒนธรรมอย่างยั่งยืน (๕) พัฒนาเครือข่ายองค์กรพัฒนาเมืองและชุมชน รวมทั้งกลุ่มอาสาสมัคร ด้วยกลไกการมีส่วนร่วมของทุกภาคส่วนในท้องถิ่น และ (๖) เสริมสร้างระบบสาธารณสุขและอนามัยสิ่งแวดล้อมและยกระดับความสามารถในการป้องกันโรคอุบัติใหม่และอุบัติซ้ำ

๕.๕ พัฒนาความมั่นคงทางน้ำ พลังงาน และเกษตรที่เป็นมิตรต่อสิ่งแวดล้อม โดย (๑) พัฒนาการจัดการน้ำเชิงลุ่มน้ำทั้งระบบเพื่อเพิ่มความมั่นคงด้านน้ำของประเทศ (๒) เพิ่มผลิตภาพของน้ำทั้งระบบในการใช้น้ำอย่างประหยัด รู้คุณค่า และสร้างมูลค่าเพิ่มจากการใช้น้ำให้ทัดเทียมกับระดับสากล (๓) พัฒนาความมั่นคงพลังงานของประเทศและส่งเสริมการใช้พลังงานที่เป็นมิตรต่อสิ่งแวดล้อม (๔) เพิ่มประสิทธิภาพการใช้พลังงานโดยลดความเข้มข้นของการใช้พลังงาน และ (๕) พัฒนาความมั่นคงด้านการเกษตรและอาหารของประเทศและชุมชนในมิติปริมาณ คุณภาพ ราคาและการเข้าถึงอาหาร

๕.๖ ยกระดับกระบวนการทัศน์เพื่อกำหนดอนาคตประเทศ โดย (๑) ส่งเสริมคุณลักษณะและพฤติกรรมที่พึงประสงค์ด้านสิ่งแวดล้อมและคุณภาพชีวิตที่ดีของคนไทย (๒) พัฒนาเครื่องมือ กลไกและระบบยุติธรรม และระบบประชาธิปไตยสิ่งแวดล้อม (๓) จัดโครงสร้างเชิงสถาบันเพื่อจัดการประเด็นร่วม ด้านการบริหารจัดการทรัพยากรธรรมชาติและสิ่งแวดล้อมที่สำคัญ และ (๔) พัฒนาและดำเนินโครงการที่ยกระดับกระบวนการทัศน์ เพื่อกำหนดอนาคตประเทศ ด้านทรัพยากรธรรมชาติ สิ่งแวดล้อมและวัฒนธรรมบนหลักของการมีส่วนร่วม และธรรมาภิบาล

๖. ยุทธศาสตร์ชาติด้านการปรับสมดุล และพัฒนาระบบบริหารจัดการภาครัฐ มีเป้าหมายการพัฒนาที่สำคัญเพื่อให้ภาครัฐมีวัฒนธรรมการทำงานที่มุ่งผลสัมฤทธิ์และผลประโยชน์ส่วนรวม ตอบสนองความต้องการของประชาชนได้อย่างสะดวก รวดเร็ว โปร่งใส โดยภาครัฐมีขนาดเล็ก gọn พร้อมปรับตัวให้ทันต่อการเปลี่ยนแปลง มี

ความโปร่งใส ปลอดภัย รวดเร็ว และประเพณีนิยม กระบวนการยุติธรรมเป็นไปเพื่อประโยชน์ต่อส่วนรวมของประเทศ ประกอบด้วย ๘ ประเด็น ได้แก่

๖.๑ ภาครัฐที่ยึดประชาชนเป็นศูนย์กลาง ตอบสนองความต้องการ และให้บริการอย่างสะดวก รวดเร็ว โปร่งใส โดย (๑) การให้บริการสาธารณะของภาครัฐได้มาตรฐานสากล และเป็นระดับแนวหน้าของภูมิภาค และ (๒) ภาครัฐมีความเชื่อมโยงในการให้บริการสาธารณะต่าง ๆ ผ่านการนำเทคโนโลยีดิจิทัลมาประยุกต์ใช้

๖.๒ ภาครัฐบริหารงานแบบบูรณาการโดยมียุทธศาสตร์ชาติเป็นเป้าหมาย และเชื่อมโยงการพัฒนา ในทุกระดับ ทุกประเด็น ทุกภารกิจ และทุกพื้นที่ โดย (๑) ให้อุตสาหกรรมชาติเป็นกลไกขับเคลื่อนการพัฒนาประเทศ (๒) ระบบการเงินการคลังประเทศสนับสนุนการขับเคลื่อนยุทธศาสตร์ชาติ และ (๓) ระบบติดตามประเมินผล ที่สะท้อนการบรรลุเป้าหมายยุทธศาสตร์ชาติในทุกระดับ

๖.๓ ภาครัฐมีขนาดเล็กกระทัดรัด เหมาะสมกับภารกิจ ส่งเสริมให้ประชาชนและทุกภาคส่วนมีส่วนร่วมในการพัฒนาประเทศ โดย (๑) ภาครัฐมีขนาดที่เหมาะสม (๒) ทุกภาคส่วนมีส่วนร่วมในการพัฒนาประเทศ และ (๓) ส่งเสริมการกระจายอำนาจและสนับสนุนบทบาทชุมชนท้องถิ่นให้องค์กรปกครองส่วนท้องถิ่นเป็นหน่วยงานที่มีสมรรถนะสูง ตั้งอยู่บนหลักธรรมาภิบาล

๖.๔ ภาครัฐมีความทันสมัย โดย (๑) องค์กรภาครัฐมีความยืดหยุ่นเหมาะสมกับบริบทการพัฒนา ประเทศ และ (๒) พัฒนาและปรับระบบวิธีการปฏิบัติราชการให้ทันสมัย

๖.๕ บุคลากรภาครัฐเป็นคนดีและเก่ง ยึดหลักคุณธรรม จริยธรรม มีจิตสำนึก มีความสามารถสูง มุ่งมั่น และเป็นมืออาชีพ โดย (๑) ภาครัฐมีการบริหารกำลังคนที่มีความคล่องตัว ยึดระบบคุณธรรม และ (๒) บุคลากร ภาครัฐยึดค่านิยมในการทำงานเพื่อประชาชน มีคุณธรรม และมีการพัฒนาตามเส้นทางความก้าวหน้าในอาชีพ

๖.๖ ภาครัฐมีความโปร่งใส ปลอดภัย รวดเร็ว และประเพณีนิยม โดย (๑) ประชาชนและภาคีต่าง ๆ ในสังคมร่วมมือกันในการป้องกันการทุจริต และประเพณีนิยม (๒) บุคลากรภาครัฐยึดมั่นในหลักคุณธรรม จริยธรรม และความซื่อสัตย์สุจริต (๓) การปราบปรามการทุจริตประเพณีนิยมมีประสิทธิภาพมีความเด็ดขาด เป็นธรรม และ ตรวจสอบได้ และ (๔) การบริหารจัดการการป้องกันและปราบปรามการทุจริตอย่างเป็นระบบแบบบูรณาการ

๖.๗ กฎหมายมีความสอดคล้องเหมาะสมกับบริบทต่าง ๆ และมีเท่าที่จำเป็น โดย (๑) ภาครัฐจัดให้มีกฎหมายที่สอดคล้อง และเหมาะสมกับบริบทต่าง ๆ ที่เปลี่ยนแปลง (๒) มีกฎหมายเท่าที่จำเป็น และ (๓) การบังคับใช้กฎหมายมีประสิทธิภาพ เท่าเทียม มีการเสริมสร้างประสิทธิภาพการใช้อกฎหมาย

๖.๘ กระบวนการยุติธรรมเคารพสิทธิมนุษยชนและปฏิบัติต่อประชาชนโดยเสมอภาค โดย (๑) บุคลากรและหน่วยงานในกระบวนการยุติธรรมเคารพและยึดมั่นในหลักประชาธิปไตย เคารพศักดิ์ศรีความเป็น มนุษย์ที่พึงได้รับการปฏิบัติอย่างเท่าเทียม (๒) ทุกหน่วยงานในกระบวนการยุติธรรมมีบทบาทเชิงรุกร่วมกันในทุก ขั้นตอนของการค้นหาความจริง (๓) หน่วยงานในกระบวนการยุติธรรมทั้งทางแพ่ง อาญา และปกครองมีเป้าหมายและ ยุทธศาสตร์ร่วมกัน (๔) ส่งเสริมระบบยุติธรรมทางเลือก ระบบยุติธรรมชุมชน และการมีส่วนร่วมของประชาชนใน กระบวนการยุติธรรม และ (๕) พัฒนามาตรการอื่นแทนโทษทางอาญา



๑.๒) แผนพัฒนาเศรษฐกิจและสังคมแห่งชาติ

๑.๒.๑ แผนพัฒนาเศรษฐกิจและสังคมแห่งชาติ ฉบับที่ ๑๒ (พ.ศ.๒๕๖๐-๒๕๖๔)

แผนพัฒนาเศรษฐกิจและสังคมแห่งชาติ ฉบับที่ ๑๒ (พ.ศ. ๒๕๖๐-๒๕๖๔) ได้จัดทำขึ้นในช่วงเวลาของการปฏิรูปประเทศและสถานการณ์โลกที่เปลี่ยนแปลงอย่างรวดเร็วและเชื่อมโยงกันใกล้ชิดกันมากขึ้น โดยได้น้อมนำหลัก “ปรัชญาของเศรษฐกิจพอเพียง” มาเป็นปรัชญานำทางในการพัฒนาประเทศต่อเนื่องจากแผนพัฒนาฯ ฉบับที่ ๙-๑๑ เพื่อเสริมสร้างภูมิคุ้มกันและช่วยให้สังคมไทยสามารถยืนหยัดอยู่ได้อย่างมั่นคง เกิดภูมิคุ้มกัน และมีการบริหารจัดการความเสี่ยงอย่างเหมาะสม ส่งผลให้การพัฒนาประเทศสู่ความสมดุลและยั่งยืน ยุทธศาสตร์ในแผนพัฒนาฯ ฉบับที่ ๑๒ มีทั้งหมด ๑๐ ยุทธศาสตร์ โดยมี ๖ ยุทธศาสตร์ตามกรอบยุทธศาสตร์ชาติ ๒๐ ปี และอีก ๔ ยุทธศาสตร์ที่เป็นปัจจัยสนับสนุน ดังนี้

๑. การเสริมสร้างและพัฒนาศักยภาพทุนมนุษย์
๒. ยุทธศาสตร์การสร้างความเป็นธรรมและลดความเหลื่อมล้ำในสังคม
๓. ยุทธศาสตร์การสร้างความเข้มแข็งทางเศรษฐกิจและแข่งขันได้อย่างยั่งยืน
๔. ยุทธศาสตร์การเติบโตที่เป็นมิตรกับสิ่งแวดล้อมเพื่อการพัฒนาที่ยั่งยืน
๕. ยุทธศาสตร์การเสริมสร้างความมั่นคงแห่งชาติเพื่อการพัฒนาประเทศสู่ความมั่งคั่ง

และยั่งยืน

๖. ยุทธศาสตร์การบริหารจัดการในภาครัฐ การป้องกันการทุจริตประพตมิชอบและธรรมาภิบาลในสังคมไทย

๗. ยุทธศาสตร์การพัฒนาโครงสร้างพื้นฐานและระบบโลจิสติกส์
๘. ยุทธศาสตร์การพัฒนาวิทยาศาสตร์ เทคโนโลยี วิจัย และนวัตกรรม
๙. ยุทธศาสตร์การพัฒนาภาค เมือง และพื้นที่เศรษฐกิจ
๑๐. ยุทธศาสตร์การต่างประเทศ ประเทศเพื่อนบ้าน และภูมิภาค

6-6-4 ยุทธศาสตร์ชาติ 20 ปี สู่ยุทธศาสตร์ของแผนพัฒนาฯ ฉบับที่ 12

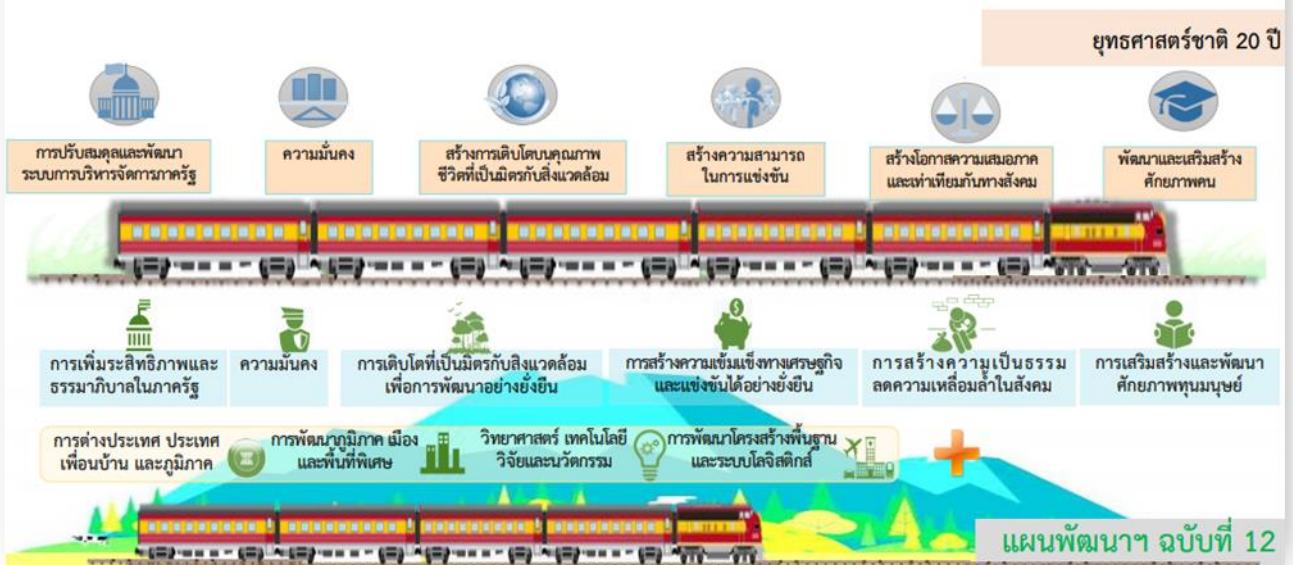

๑.๒.๒ กรอบแผนพัฒนาเศรษฐกิจและสังคมแห่งชาติ ฉบับที่ ๑๓ (พ.ศ.๒๕๖๖-๒๕๗๐)

๒.๒.๑ โอกาสและความเสี่ยงของประเทศไทยในระยะแผนพัฒนาฯ ฉบับที่ ๑๓

แผนพัฒนาเศรษฐกิจและสังคมแห่งชาติ ฉบับที่ ๑๓ เป็นแผนพัฒนาฯ ฉบับแรกที่เริ่มต้นกระบวนการยกร่างกรอบแผนภายใต้ยุทธศาสตร์ชาติและจะมีผลในการใช้เป็นกรอบเพื่อกำหนดแผนระดับปฏิบัติการในช่วง ๕ ปีที่สองของยุทธศาสตร์ชาติ ๒๐ ปี ยังคงน้อมนำปรัชญาของเศรษฐกิจพอเพียงมาเป็นหลักปรัชญานำทางในการขับเคลื่อนและวางแผนการพัฒนาประเทศ ให้เกิดประสิทธิผลในการขับเคลื่อนพลวัตการพัฒนาประเทศในมิติต่าง ๆ ไปสู่เป้าหมายตามยุทธศาสตร์ชาติได้อย่างเป็นรูปธรรม และโดยที่ทั่วโลก รวมถึงไทยยังอยู่ในช่วงเวลาที่ต้องเผชิญกับความท้าทายจากภายนอกและภายในประเทศที่มีความผันแปรสูงและมีแนวโน้มจะทวีความรุนแรงมากขึ้นในอนาคต ทั้งที่เป็นผลสืบเนื่องมาจากสถานการณ์แพร่ระบาดของโรคติดเชื้อไวรัสโคโรนา ๒๐๑๙ (โควิด-๑๙) และโครงสร้างในประเทศที่ยังคงมีข้อจำกัดภายในที่รอการปรับปรุงแก้ไขในหลายมิติ การกำหนดทิศทางการพัฒนาประเทศในระยะต่อไปจึงจำเป็นต้องให้ความสำคัญกับการทำความเข้าใจถึงปัจจัยภายนอกและภายใน ตลอดจนการเปลี่ยนแปลงของปัจจัยทั้งหมดที่ส่งผลกระทบต่อและมีอิทธิพลกับโครงสร้างและองค์ประกอบของประเทศในทุกมิติ เพื่อนำมาประมวลผลและกำหนดกรอบทิศทางการพัฒนาประเทศที่ควรมุ่งไปในอนาคตให้มีความสอดคล้องกับเป้าหมายการพัฒนาที่ยั่งยืน (Sustainable Development Goals: SDGs) ตลอดจนสามารถนำพาประเทศให้เติบโตต่อไปท่ามกลางความผันแปรที่เกิดขึ้น เพื่อให้ประเทศไทยสามารถสร้างสรรค์โอกาสจากความท้าทายภายนอกและสามารถเสริมสร้างความเข้มแข็งจากภายในประเทศให้สามารถเติบโตต่อไปได้อย่างมั่นคง สามารถบรรลุเป้าหมายในระยะ ๒๐ ปี ภายใต้ยุทธศาสตร์ชาติตามกรอบระยะเวลาที่คาดหวัง การวางกรอบทิศทางการพัฒนาประเทศในระยะต่อไปให้สามารถกำหนดแนวทางที่ประเทศจะมุ่งไปเพื่อบรรลุผลในระยะ ๕ ปี ของแผนพัฒนาฯ ซึ่งจะช่วยขับเคลื่อนประเทศไปสู่การบรรลุเป้าหมายระยะยาวภายใต้ยุทธศาสตร์ชาติได้นั้นจำเป็นที่ประเทศไทยจะต้องให้ความสำคัญกับการเสริมสร้างความสามารถในการบริหารจัดการและรับมือกับความเสี่ยง ตลอดจนสรรค์สร้างประโยชน์จากโอกาสที่เกิดขึ้นได้อย่างเหมาะสม และทันทั่วถึง ซึ่งความเชื่อมโยงระหว่างแนวโน้มการเปลี่ยนแปลงระดับโลก (Megatrends) ตลอดจนผลกระทบและความปกติใหม่ (New Normal) จากสถานการณ์การแพร่ระบาดของโรคโควิด-๑๙ ที่เข้ามากระทบต่อสถานะของการพัฒนาประเทศโดยพิจารณาภายใต้กรอบยุทธศาสตร์ชาติทั้ง ๖ ด้าน นั้น พบว่ามีแนวโน้มการเปลี่ยนแปลงระดับโลกที่สำคัญซึ่งจะส่งผลทำให้ประเทศไทยจำเป็นต้องมีการพิจารณากระดับหรือเปลี่ยนแปลงการดำเนินงานไปจากเดิมอย่างมีนัยสำคัญ ดังนี้



(๑) ความมั่นคง มีความเสี่ยงและโอกาสที่สำคัญ ๕ ประการ

- โอกาสในการใช้เทคโนโลยีและ Big Data เพื่อป้องกันภัยคุกคามทางความมั่นคง
- โอกาสในการพัฒนาระบบการบริหารจัดการภาครัฐเพื่อให้เกิดความโปร่งใสเข้าถึงได้ง่าย

และตอบสนองประชาชนได้ดีขึ้น

- ความเสี่ยงจากการถูกโจมตีทางไซเบอร์สูงขึ้น
- ความเสี่ยงจากภัยพิบัติและสาธารณภัย มีแนวโน้มที่จะเกิดขึ้นบ่อยครั้ง และรุนแรงมากขึ้น
- โอกาสในเสริมสร้างบทบาทของไทยในเวทีระหว่างประเทศ

(๒) การสร้างความสามารถในการแข่งขัน มีความเสี่ยงและโอกาสที่สำคัญ ๙ ประการ

- ความเสี่ยงที่ผลิตภาพการผลิตในภาพรวมจะลดลง การเป็นสังคมสูงวัยจะเป็นปัจจัย

สำคัญที่อาจลดทอนผลิตภาพแรงงานในอนาคต

- ความเสี่ยงที่ไทยต้องพึ่งพิงเทคโนโลยีจากต่างประเทศสูงขึ้น
- ความเสี่ยงที่ SMEs จะยิ่งสูญเสียศักยภาพในการแข่งขัน
- ความเสี่ยงที่ภาคการเกษตรจะมีความสามารถในการผลิตลดลง
- ความเสี่ยงที่ภาคการท่องเที่ยวจะไม่สามารถฟื้นตัวและปรับตัวตามความต้องการที่เปลี่ยนไป
- โอกาสในการสร้างรายได้จากอุตสาหกรรมและบริการทางการแพทย์
- ความเสี่ยงที่อุตสาหกรรมและบริการดิจิทัลจะไม่สามารถพัฒนาได้เท่าทันกับการ

เปลี่ยนแปลงของเทคโนโลยี

- โอกาสในการสร้างรายได้จากการให้บริการโลจิสติกส์
- ความเสี่ยงที่อุตสาหกรรมยานยนต์จะสูญเสียส่วนแบ่งในตลาดโลก

(๓) การพัฒนาและเสริมสร้างศักยภาพทรัพยากรมนุษย์ มีความเสี่ยงและโอกาสที่สำคัญ ๕ ประการ

- ความเสี่ยงในการขาดแคลนแรงงานทักษะสูงที่สุดสอดคล้องกับความต้องการของ

ตลาดแรงงานและสามารถทดแทนกับแรงงานที่ลดลง

- โอกาสในการพัฒนาคุณภาพการศึกษาและการฝึกอบรมด้วยเทคโนโลยีและประชากร

วัยเรียนที่ลดลง

- ความเหลื่อมล้ำทางการศึกษาและการพัฒนาทักษะ จากความไม่พร้อมทางเทคโนโลยีและความแตกต่างระหว่างพื้นที่

ความแตกต่างระหว่างพื้นที่

- โอกาสในการส่งเสริมการเรียนรู้ตลอดชีวิต เพื่อพัฒนาทักษะให้เท่าทันความเปลี่ยนแปลงและรองรับกับคนทุกช่วงวัย

และรองรับกับคนทุกช่วงวัย

- ความเสี่ยงในการขาดแคลนทักษะทางพฤติกรรม (Soft Skills) และค่านิยม วัฒนธรรมที่

สอดคล้องกับการใช้ชีวิตและการทำงานรูปแบบใหม่

(๔) การสร้างโอกาสและความเสมอภาคทางสังคม มีความเสี่ยงและโอกาสที่สำคัญ ๖ ประการ

- ความเสี่ยงที่คนจนจะขยับสถานะได้ยากขึ้น
- ความเสี่ยงต่อการเพิ่มขึ้นของความเหลื่อมล้ำ
- โอกาสในการพัฒนาเศรษฐกิจเชิงพื้นที่
- ความเสี่ยงต่อการขยายตัวของแรงงานนอกระบบ
- ความเสี่ยงต่อความยั่งยืนทางการคลังของระบบความคุ้มครองทางสังคม
- โอกาสในการลงทุนทางสังคมแบบมุ่งเป้า

(๕) การสร้างการเติบโตบนคุณภาพชีวิตที่เป็นมิตรต่อสิ่งแวดล้อม มีความเสี่ยงและโอกาสที่สำคัญ ๔ ประการ

- ความเสี่ยงที่ภัยธรรมชาติมีแนวโน้มเพิ่มความถี่และความรุนแรง
- ความเสี่ยงที่ปริมาณขยะและน้ำเสียที่ไม่สามารถจัดการได้จะมีปริมาณเพิ่มสูงขึ้น
- ความเสี่ยงที่ทรัพยากรธรรมชาติและระบบนิเวศจะเสื่อมโทรมมากขึ้น
- โอกาสในการลดปริมาณการปล่อยก๊าซเรือนกระจกและมลพิษอากาศ

(๖) การปรับสมดุลและพัฒนาระบบบริหารจัดการภาครัฐ มีความเสี่ยงและโอกาสที่สำคัญ ๔ ประการ

- โอกาสในการนำเทคโนโลยีมาปรับใช้ในภาครัฐอย่างเต็มรูปแบบ
- ความเสี่ยงที่จะเกิดความไม่ยั่งยืนทางการคลัง
- ความเสี่ยงที่จะมีความสูญเสียทางเศรษฐกิจจากกฎระเบียบที่ล้าสมัยเพิ่มสูงขึ้น
- ความเสี่ยงที่โครงสร้างภาครัฐจะยิ่งขัดขวางการพัฒนาและไม่สามารถตอบสนอง

ความต้องการของประชาชน

๒.๒.๑ แนวคิดของกรอบแผนพัฒนาฯ ฉบับที่ ๑๓

(๑) พลิกโฉมประเทศไทย สู่อุตสาหกรรมสร้างคุณค่า สังคมเดินหน้าอย่างยั่งยืน

เศรษฐกิจมูลค่าสูงที่เป็นมิตรต่อสิ่งแวดล้อม (High Value-Added Economy) โดยการปรับทิศทางการผลิตเดิมที่มีความสำคัญ แต่มีความเสี่ยงที่จะสูญเสียความสามารถในการแข่งขันในอนาคตและส่งเสริมภาคการผลิตที่ไทยมีศักยภาพสอดคล้องกับทิศทางการเปลี่ยนแปลงของโลก โดยหมุดหมายที่ประเทศต้องบรรลุให้ได้ภายในระยะ ๕ ปีของแผนพัฒนาฯ ฉบับที่ ๑๓ เพื่อให้เป้าหมายของการมี “เศรษฐกิจมูลค่าสูงที่เป็นมิตรต่อสิ่งแวดล้อม” บังเกิดผลอย่างเป็นรูปธรรม ประกอบด้วย

หมุดหมายที่ ๑ ไทยเป็นประเทศชั้นนำด้านสินค้าเกษตรและเกษตรแปรรูปมูลค่าสูง

หมุดหมายที่ ๒ ไทยเป็นจุดหมายของการท่องเที่ยวที่เน้นคุณค่าและความยั่งยืน

หมุดหมายที่ ๓ ไทยเป็นฐานการผลิตยานยนต์ไฟฟ้าของอาเซียน

หมุดหมายที่ ๔ ไทยเป็นศูนย์กลางทางการแพทย์และสุขภาพมูลค่าสูง

หมุดหมายที่ ๕ ไทยเป็นประตูการค้าการลงทุนและจุดยุทธศาสตร์ทางโลจิสติกส์

ที่สำคัญของภูมิภาค

หมุดหมายที่ ๖ ไทยเป็นฐานการผลิตอิเล็กทรอนิกส์อัจฉริยะและบริการดิจิทัลของอาเซียน

เศรษฐกิจมูลค่าสูงที่เป็นมิตรต่อสิ่งแวดล้อม

ปรับทิศทางของภาคการผลิตเดิม

1 ไทยเป็นประเทศชั้นนำด้านสินค้าเกษตรและเกษตรแปรรูปมูลค่าสูง

- มีการปรับโครงสร้างให้มีผลิตภาพและผลผลิตเพิ่มขึ้น
- เกษตรกรเข้าถึงช่องทางการตลาดที่หลากหลาย
- มีโครงสร้างพื้นฐานและสิ่งอำนวยความสะดวกที่เหมาะสม อาทิ แหล่งน้ำ และระบบโลจิสติกส์
- เทคโนโลยีชีวภาพได้รับการวิจัยและพัฒนาอย่างต่อเนื่อง

2 ไทยเป็นจุดหมายของการท่องเที่ยวที่เน้นคุณค่าและความยั่งยืน

- มีภาพลักษณ์ในฐานะจุดหมายการท่องเที่ยวเน้นคุณค่าและความยั่งยืน
- มีจุดเด่นด้านการท่องเที่ยวรูปแบบเฉพาะ กิจกรรมหลากหลาย เพื่อดึงดูดนักท่องเที่ยวคุณภาพ
- รายได้จากการท่องเที่ยวกระจายสู่เมืองรอง ชุมชน และผู้ประกอบการรายย่อย

3 ไทยเป็นฐานการผลิตยานยนต์ไฟฟ้าของอาเซียน

- มีการลงทุนพัฒนาเทคโนโลยี นวัตกรรม และทักษะแรงงาน อย่างต่อเนื่อง
- วิสาหกิจไทยขยายไฟฟ้าภายในประเทศเพิ่มขึ้น และมีสถานีอัดประจุไฟฟ้าที่เพียงพอและครอบคลุม
- มีมาตรการช่วยเหลือผู้ได้รับผลกระทบและแนวรองรับการเปลี่ยนผ่านที่ชัดเจน

4 ไทยเป็นศูนย์กลางทางการแพทย์และสุขภาพมูลค่าสูง

- มีชื่อเสียงในการให้บริการทางการแพทย์ขั้นสูง โดยเฉพาะทาง บริการความงาม และการส่งเสริมสุขภาพ
- ลงทุนวิจัยและพัฒนาองค์ความรู้และเทคโนโลยีขั้นสูง
- ระบบสาธารณสุขมีคุณภาพ สามารถจัดสรรทรัพยากรอย่างเพียงพอและเหมาะสม ผู้ได้รับบริการจากทั้งในและต่างประเทศ

5 ไทยเป็นประตูการค้าการลงทุนและจุดยุทธศาสตร์ทางโลจิสติกส์ที่สำคัญของภูมิภาค

- กฎระเบียบ กระบวนการนำเข้าส่งออก และข้อตกลงการค้าระหว่างประเทศ ส่งเสริมศักยภาพ เพื่อการค้าดำเนินธุรกิจ และสามารถลดต้นทุนโลจิสติกส์
- โครงสร้างพื้นฐานเชื่อมโยงโครงข่ายเส้นทางคมนาคมขนส่งในอาเซียนไว้ร้อยต่อ
- ผู้ประกอบการมีศักยภาพการแข่งขันในระดับสากล

6 ไทยเป็นฐานการผลิตอิเล็กทรอนิกส์อัจฉริยะและบริการดิจิทัลของอาเซียน

- เทคโนโลยี ความรู้ และนวัตกรรม ทั้งซอฟต์แวร์และดิจิทัลคอนเทนต์ ได้รับการพัฒนาอย่างต่อเนื่อง
- มีโครงสร้างพื้นฐาน และปัจจัยแวดล้อมที่ส่งเสริมการประกอบธุรกิจด้านดิจิทัล
- มีระบบเฝ้าระวังและป้องกันภัยทางไซเบอร์ ประชาชนมีทักษะทางดิจิทัล

ส่งเสริมโอกาสทางเศรษฐกิจใหม่

(๒) สังคมแห่งโอกาสและความเสมอภาค (High Opportunity Society)

ประชาชนได้รับความคุ้มครองทางสังคมที่เพียงพอ เหมาะสม ทุกภาคส่วนในสังคมมีส่วนร่วมและได้รับประโยชน์จากการเจริญเติบโตทางเศรษฐกิจอย่างเสมอภาค และประเทศมีความเหลื่อมล้ำลดลงในทุกมิติโดยการใช้เทคโนโลยี ฐานข้อมูลสารสนเทศ และดิจิทัลแพลตฟอร์ม เป็นเครื่องมือในการส่งเสริมการแข่งขันที่เปิดกว้างและเป็นธรรมเพื่อลดความเหลื่อมล้ำในเชิงธุรกิจ และผลักดันให้เกิดการเพิ่มผลิตภาพและพัฒนานวัตกรรมอย่างต่อเนื่อง การส่งเสริมกิจกรรมทางเศรษฐกิจและยกระดับคุณภาพบริการสาธารณะในเมืองหลักและท้องถิ่นต่างจังหวัด เพื่อลดความเหลื่อมล้ำในเชิงพื้นที่ ตลอดจนการช่วยเหลือผู้มีรายได้น้อยด้วยโอกาสอย่างตรงกับปัญหาความต้องการ การใช้นโยบายการเงินการคลังเพื่อสนับสนุนการกระจายรายได้ และการจัดความคุ้มครองทางสังคมอย่างมีประสิทธิภาพ เพื่อเพิ่มพลวัตการเลื่อนสถานะทางเศรษฐกิจและสังคม (socioeconomic mobility) โดยหมุดหมายที่ต้องบรรลุในห้วงระยะเวลาของแผนพัฒนาฯ ฉบับที่ ๑๓ เพื่อผลักดันการสร้าง “สังคมแห่งโอกาสและความเสมอภาค” อย่างเป็นรูปธรรมประกอบด้วย

หมุดหมายที่ ๗ ไทยมี SMEs ที่เข้มแข็ง มีศักยภาพสูง และสามารถแข่งขันได้

หมุดหมายที่ ๘ ไทยมีพื้นที่และเมืองหลักของภูมิภาคที่มีความเจริญทางเศรษฐกิจ ทันสมัย และน่าอยู่

หมุดหมายที่ ๙ ไทยมีความยากจนข้ามรุ่นลดลง และคนไทยทุกคนมีความคุ้มครองทางสังคมที่เพียงพอ เหมาะสม

สังคมแห่งโอกาสและความเสมอภาค

ใช้เทคโนโลยี ข้อมูล และดิจิทัลแพลตฟอร์มเป็นเครื่องมือ

<p>7 ไทยมี SMEs ที่เข้มแข็ง มีศักยภาพสูง และสามารถแข่งขันได้</p> <ul style="list-style-type: none"> ▪ การแข่งขันเปิดกว้างและเป็นธรรม ลดความเหลื่อมล้ำระหว่าง SMEs และธุรกิจขนาดใหญ่ ▪ SMEs มีศักยภาพสูง สามารถพัฒนาและใช้เทคโนโลยีเพื่อเพิ่มประสิทธิภาพ ▪ SMEs มีบทบาทในภาคการส่งออก สามารถเชื่อมโยงกับ GVCs ▪ วิสาหกิจเพื่อสังคมขยายตัว และวิสาหกิจชุมชนมีศักยภาพ สามารถสร้างมูลค่าเพิ่ม 	<p>8 ไทยมีพื้นที่และเมืองหลักของภูมิภาคที่มีความเจริญทางเศรษฐกิจ ทันสมัย และน่าอยู่</p> <ul style="list-style-type: none"> ▪ ความเหลื่อมล้ำเชิงพื้นที่ลดลง ทั้งในด้านเศรษฐกิจและบริการสาธารณะ มีการพัฒนาเศรษฐกิจตามศักยภาพพื้นที่ และเชื่อมโยงระหว่างเมืองและชนบท ▪ พื้นที่เศรษฐกิจ/เมืองหลักมีโครงสร้างพื้นฐาน ที่รองรับกิจกรรมทางเศรษฐกิจที่เป็นมิตรต่อสิ่งแวดล้อม ▪ อปท. ชุมชน ภาคเอกชนในพื้นที่ มีศักยภาพและบทบาทในการพัฒนาพื้นที่และเมือง 	<p>9 ไทยมีความยากจนข้ามรุ่นลดลง และคนไทยทุกคนมีความคุ้มครองทางสังคมที่เพียงพอ เหมาะสม</p> <ul style="list-style-type: none"> ▪ คนจนข้ามรุ่นลดลง จากมาตรการช่วยเหลือแบบมุ่งเป้า และฐานข้อมูลที่สามารถระบุบุคคลและปัญหา ▪ นโยบายการเงินการคลังและกฎหมายส่งเสริมการกระจายรายได้ ▪ ทุกกลุ่มคนสามารถเข้าถึงดิจิทัลได้อย่างทั่วถึง ▪ เด็กยากจนสามารถเข้าถึงการศึกษาในระดับที่สูงกว่าศึกษาคณะบังคับ ▪ ความคุ้มครองทางสังคมเพียงพอ เหมาะสม
--	--	--

(๓) วิถีชีวิตที่ยั่งยืน (Eco-Friendly Living)

โดยให้ความสำคัญกับการพัฒนาประสิทธิภาพของการบริหารจัดการ ทั้งการจัดการของภาครัฐและบทบาทของภาคส่วนต่างๆ ที่เกี่ยวข้อง รวมถึงการประยุกต์ใช้เทคโนโลยี เพื่อมุ่งจัดการกับปัญหาที่เป็นภัยคุกคามสำคัญทั้งในประเทศไทยและในระดับโลก ซึ่งได้แก่ ปัญหาขยะ มลพิษทางน้ำ มลพิษอากาศ ก๊าซเรือนกระจก และความเสียหายของภัยธรรมชาติอันเนื่องมาจากการเปลี่ยนแปลงของสภาพภูมิอากาศ โดยหมุดหมายเพื่อผลักดันการสร้าง “วิถีชีวิตที่ยั่งยืน” อย่างเป็นรูปธรรม ประกอบด้วย

หมุดหมายที่ ๑๐ ไทยมีเศรษฐกิจหมุนเวียนและสังคมคาร์บอนต่ำ

หมุดหมายที่ ๑๑ ไทยสามารถลดความเสี่ยงและผลกระทบจากภัยธรรมชาติและการเปลี่ยนแปลงสภาพภูมิอากาศ

วิถีชีวิตที่ยั่งยืน

ใช้ระบบการจัดการที่มีประสิทธิภาพและเทคโนโลยีเพื่อจัดการกับปัญหาสิ่งแวดล้อม

10 ไทยมีเศรษฐกิจหมุนเวียน และสังคมคาร์บอนต่ำ



- ชยะและน้ำเสียได้รับการจัดการที่ถูกต้องและหมุนเวียน กลับไปใช้ประโยชน์มากขึ้น
- พลังงานหมุนเวียนเป็นแหล่งพลังงานหลัก สำหรับการผลิตไฟฟ้าของประเทศ
- ผลิตภัณฑ์ที่มาจากวัสดุเหลือใช้และปล่อยคาร์บอน ในปริมาณต่ำได้รับการสนับสนุน ทั้งในด้านการพัฒนา นวัตกรรมการผลิต และการจูงใจผู้บริโภค

11 ไทยสามารถลดความเสี่ยง และผลกระทบจาก ภัยธรรมชาติและการเปลี่ยนแปลงสภาพภูมิอากาศ



- พื้นที่ที่มีความเสี่ยงสูงได้รับการจัดการให้มีความเสี่ยง ที่ลดลง
- ป่าและพื้นที่ชุ่มน้ำได้รับการอนุรักษ์
- ระบบการจัดการภัยในทุกระดับได้รับการปรับปรุง ให้มีประสิทธิภาพและศักยภาพที่สูงขึ้น
- เป้าหมายการลดความเสี่ยงจากภัยธรรมชาติและสภาพ ภูมิอากาศเป็นส่วนหนึ่งของวางแผนพัฒนาพื้นที่
- ทุกภาคส่วนได้รับการพัฒนาขีดความสามารถในการ รับมือกับภัยธรรมชาติ

พัฒนาความสามารถในการรับมือกับภัยธรรมชาติและการเปลี่ยนแปลงสภาพภูมิอากาศ

(๔) ปัจจัยสนับสนุนการพลิกโฉมประเทศ (Key Enablers for Thailand's Transformation)

กลไกการพัฒนาทรัพยากรมนุษย์ทั้งระบบการศึกษา และการยกระดับและปรับทักษะแรงงาน ที่มีคุณภาพได้มาตรฐาน สอดคล้องกับความต้องการของตลาดแรงงานและโลกยุคใหม่ และส่งเสริมการเคลื่อนย้าย แรงงานไปสู่ภาคการผลิตและบริการที่มีผลิตภาพและมูลค่าสูง และกลไกการบริหารจัดการภาครัฐ ทั้งระเบียบ กฎหมาย ระบบงบประมาณ โครงสร้างพื้นฐาน การให้บริการสาธารณะ ตลอดจนการติดตามประเมินผลที่ทันสมัย เท่าทันต่อการเปลี่ยนแปลง ตอบสนองความต้องการได้อย่างมีประสิทธิภาพ และสอดคล้องกับทิศทางการพัฒนา ประเทศ โดยหมายความว่าต้องบรรลุในระยะเวลาของแผนพัฒนา ฉบับที่ ๑๓ เพื่อสร้าง “ปัจจัยสนับสนุนการพลิกโฉม ประเทศ” ประกอบด้วย

หมวดหมู่ที่ ๑๒ ไทยมีกำลังคนสมรรถนะสูง มุ่งเรียนรู้อย่างต่อเนื่อง ตอบโจทย์การ พัฒนาแห่งอนาคต

หมวดหมู่ที่ ๑๓ ไทยมีภาครัฐที่มีสมรรถนะสูง

ปัจจัยสนับสนุนการพลิกโฉมประเทศ

กลไกการพัฒนาทรัพยากรมนุษย์มีประสิทธิภาพ

12 ไทยมีกำลังคนสมรรถนะสูง มุ่งเรียนรู้อย่างต่อเนื่อง ตอบโจทย์การพัฒนาแห่งอนาคต



- ระบบการศึกษามีคุณภาพ สามารถพัฒนาทักษะสำคัญ และเอื้อต่อการสร้างสังคมแห่งการเรียนรู้ตลอดชีวิต
- สถาบันอุดมศึกษาปรับบทบาท ให้สามารถพัฒนาทุนมนุษย์ ในทุกช่วงวัย
- กลไกการพัฒนาที่มีคุณภาพ ทันสมัย ได้มาตรฐาน
- นโยบายการจัดการกำลังคนภายใต้สังคมสูงวัยมีความชัดเจน และระบบฐานข้อมูลการจัดการกำลังคนมีประสิทธิภาพ
- สถาบันทางสังคมเอื้อต่อการพัฒนาทรัพยากรมนุษย์

13 ไทยมีภาครัฐที่มีสมรรถนะสูง



- ภาครัฐบูรณาการ เป็นเอกภาพ
- โครงสร้างภาครัฐมีความยืดหยุ่น และมีความยั่งยืนทางการคลัง
- การบริหารงานภาครัฐและการให้บริการสาธารณะปรับรูปแบบ ดิจิทัลอย่างเต็มรูปแบบ
- กฎหมาย กฎระเบียบ และมาตรการภาครัฐทันสมัย สนับสนุน การพลิกโฉมประเทศ
- ทุกภาคส่วนมีส่วนร่วมในการพัฒนาและติดตามตรวจสอบการ พัฒนาประเทศ

กลไกการบริหารจัดการภาครัฐมีความทันสมัย

๑.๓) แผนพัฒนาภาค/แผนพัฒนากลุ่มจังหวัด/แผนพัฒนาจังหวัด

๑.๓.๑ แผนพัฒนากลุ่มจังหวัดภาคใต้ชายแดน (พ.ศ. ๒๕๖๖ - ๒๕๗๐)

❖ เป้าหมายการพัฒนากลุ่มจังหวัด

“ศูนย์กลางการเกษตร การท่องเที่ยวและอุตสาหกรรมการค้าชายแดน
บนสังคมพหุวัฒนธรรมเข้มแข็งอย่างยั่งยืน”

❖ เป้าหมายและตัวชี้วัดความสำเร็จ

▪ เป้าหมายรวม

การขยายตัวทางเศรษฐกิจภาคการเกษตร ท่องเที่ยว อุตสาหกรรม และการค้าชายแดนของกลุ่ม
จังหวัดเพิ่มขึ้น และลดความเหลื่อมล้ำ

▪ ตัวชี้วัดความสำเร็จ

- ๑) อัตราการขยายตัวมูลค่าผลิตภัณฑ์มวลรวมของกลุ่มจังหวัดภาคใต้ชายแดนเพิ่มขึ้น
- ๒) สัมประสิทธิ์การกระจายรายได้ของกลุ่มจังหวัดภาคใต้ชายแดนลดลง

ประเด็นการพัฒนากลุ่มจังหวัดจังหวัด ๕ ปี (พ.ศ. ๒๕๖๖ - ๒๕๗๐)

๑. พัฒนาคุณภาพการผลิตและการแปรรูปสินค้าเกษตรหลักของกลุ่มจังหวัด
๒. ส่งเสริมศักยภาพภาคอุตสาหกรรม การค้าการลงทุนและการค้าชายแดนเพื่อรองรับการขยายตัวทางเศรษฐกิจ
๓. พัฒนาภาคการท่องเที่ยวและบริการบนฐานภูมิปัญญา วัฒนธรรม และทรัพยากรธรรมชาติที่มีคุณภาพ
๔. พัฒนาและยกระดับคุณภาพชีวิตของประชาชนและแก้ไขปัญหาความยากจนเพื่อลดความเหลื่อมล้ำ

ประเด็นการพัฒนาที่ ๑ พัฒนาคูณภาพการผลิตและการแปรรูปสินค้าเกษตรหลักของกลุ่มจังหวัด

๑. วัตถุประสงค์

- ๑) เพื่อลดปัญหาความยากจนของเกษตรกรโดยส่งเสริมการทำเกษตรประณีต เกษตรผสมผสาน เกษตรแปลงใหญ่
- ๒) เพื่อเพิ่มมูลค่าผลผลิตทางการเกษตร ปศุสัตว์ ประมง โดย ส่งเสริมการแปรรูป ยกระดับอุตสาหกรรม และพัฒนาระบบตลาด
- ๓) เพื่อยกระดับความยั่งยืนด้านเศรษฐกิจ โดยการขับเคลื่อนโมเดลเศรษฐกิจ BCG (เศรษฐกิจชีวภาพ เศรษฐกิจหมุนเวียน เศรษฐกิจสีเขียว)

๒. แนวทางการพัฒนา

- ๑) พัฒนาศักยภาพการผลิตสินค้าภาคเกษตรเพื่อเพิ่มมูลค่า สินค้าเกษตรหลักของกลุ่มจังหวัด เช่นยางพารา ปาล์ม ผลไม้ โดยเน้นการพัฒนาตลอดห่วงโซ่มูลค่าการผลิต
- ๒) ส่งเสริมเกษตรกรรายย่อยปรับระบบการผลิตเพื่อการพึ่งตนเองโดยส่งเสริมการทำวนเกษตร เกษตรผสมผสาน การปลูกพืชหรือทำปศุสัตว์ร่วมยาง ปาล์มของเกษตรกรที่ทำเกษตรเชิงเดี่ยว เช่นยางพารา ปาล์มน้ำมัน
- ๓) การส่งเสริมและยกระดับการเลี้ยงปศุสัตว์และการแปรรูปของเกษตรกรรายย่อยสู่การเลี้ยงเชิงพาณิชย์เพิ่มขึ้น โดยเฉพาะ (โคเนื้อ แพะ ไก่เบตง)
- ๔) เพิ่มประสิทธิภาพการผลิตและเพิ่มมูลค่าผลผลิตยางพารา
- ๕) เพิ่มประสิทธิภาพการผลิตและเพิ่มมูลค่าผลผลิตปาล์มน้ำมัน
- ๖) เพิ่มประสิทธิภาพการผลิตและเพิ่มมูลค่าผลผลิตไม้ผลและมะพร้าว
- ๗) ยกระดับอุตสาหกรรมประมง การเพาะเลี้ยงกุ้งและสัตว์น้ำชายฝั่ง
- ๘) พัฒนาอุตสาหกรรมอาหารฮาลาลจากวัตถุดิบการเกษตรในพื้นที่

๙) พัฒนาผู้ประกอบการธุรกิจ SMEs ให้มีความสามารถแข่งขันได้ ให้เข้าถึงแหล่งทุน และสนับสนุนเงินทุนดอกเบี้ยต่ำ

ประเด็นการพัฒนาที่ ๒ พัฒนาและยกระดับการท่องเที่ยว

๑. วัตถุประสงค์

เพื่อยกระดับการท่องเที่ยว การค้าชายแดนโดยเชื่อมโยงพื้นที่เศรษฐกิจของประเทศเพื่อนบ้านและอาเซียน

๒. แนวทางการพัฒนา

๑) พัฒนาการท่องเที่ยวทางธรรมชาติ ท่องเที่ยวเชิงวัฒนธรรมและเมืองเก่า โดยการพัฒนาโครงสร้างพื้นฐาน สิ่งอำนวยความสะดวก และพัฒนาแหล่งท่องเที่ยวให้ได้มาตรฐาน

๒) พัฒนาศักยภาพบุคลากรที่เกี่ยวข้องกับการท่องเที่ยวกระแสหลักและการท่องเที่ยวโดยชุมชน ส่งเสริมการตลาดและประชาสัมพันธ์โดยใช้เทคโนโลยีที่ทันสมัย

๓) พัฒนาเมืองท่องเที่ยวชายแดน เมืองสุโขทัย-ลพบุรี และเมืองเบตง ให้เป็นเมืองการค้าและเมืองท่องเที่ยวชายแดนที่เชื่อมโยงกับประเทศกลุ่มอาเซียนและกลุ่มประเทศมุสลิม

ประเด็นการพัฒนาที่ ๓ พัฒนาเศรษฐกิจและส่งเสริมอุตสาหกรรมการค้าชายแดน

๑. วัตถุประสงค์

เพื่อยกระดับการท่องเที่ยว การค้าชายแดนโดยเชื่อมโยงพื้นที่เศรษฐกิจของประเทศเพื่อนบ้านและอาเซียน

๒. แนวทางการพัฒนา

๑) พัฒนาโครงสร้างพื้นฐานและสิ่งอำนวยความสะดวกในการพัฒนาด่านชายแดน พื้นที่เศรษฐกิจพิเศษ

๒) ส่งเสริมอุตสาหกรรมเกษตรแปรรูปที่สำคัญของกลุ่มจังหวัด และพัฒนาเมืองชายแดนเพื่อเชื่อมโยงการค้า การตลาดและการท่องเที่ยวกับพื้นที่ภาคใต้และการพัฒนาเศรษฐกิจของประเทศมาเลเซีย และสิงคโปร์ กลุ่มอาเซียน และกลุ่มประเทศมุสลิม

๓) พัฒนาเมืองสุโขทัย-ลพบุรี และเมืองเบตง ให้เป็นเมืองการค้าและเมืองท่องเที่ยวชายแดน

ประเด็นการพัฒนาที่ ๔ ยกระดับคุณภาพชีวิต รายได้ การศึกษา สมรรถนะแรงงาน และสาธารณสุข เพื่อวิถีชีวิตที่ยั่งยืนและสันติสุข

๑. วัตถุประสงค์

เพื่อเพิ่มขีดความสามารถของทรัพยากรมนุษย์ทั้งทักษะฝีมือแรงงาน ระดับและคุณภาพการศึกษา โดยส่งเสริมการเรียนรู้ตลอดชีวิต รวมถึงการจัดการทรัพยากรธรรมชาติและสิ่งแวดล้อม และสร้างสังคมเข้มแข็งที่ยั่งยืนด้วยทุนพัฒนาธรรมและการมีระบบสุขภาพที่ดี

๒. แนวทางการพัฒนา

๑) พัฒนาและยกระดับคุณภาพการศึกษา เพื่อประกอบอาชีพ

๒) ขยายโอกาสในการเข้าถึงแหล่งเรียนรู้ทั้งในและนอกห้องเรียน

๓) พัฒนาและสนับสนุนยกระดับทักษะฝีมือแรงงาน

๔) ส่งเสริมเศรษฐกิจชุมชนให้มีความเข้มแข็ง

- ๕) พัฒนาและสร้างระบบรับมือและปรับตัวต่อโรคอุบัติใหม่และโรคอุบัติซ้ำ
- ๖) สนับสนุนสร้างความรู้ความเข้าใจในการป้องกันและเฝ้าระวังการเกิดโรค การดูแลสุขภาพของสตรีตั้งครรภ์และทักษะการเลี้ยงดูทารก
- ๗) สนับสนุนให้กีฬาเป็นฐานในการสร้างวิถีชีวิตเพื่อสุขภาพ การอยู่ร่วมกันในสังคมพหุวัฒนธรรม และแก้ปัญหาสังคม
- ๘) ส่งเสริมลดปริมาณขยะจากต้นทางเพื่อนำไปสู่ Zero Waste
- ๙) เพิ่มประสิทธิภาพการใช้ประโยชน์จากขยะอินทรีย์
- ๑๐) เพิ่มประสิทธิภาพการจัดการขยะให้ถูกต้องตามหลักวิชาการ

๑.๓.๒ แผนพัฒนาจังหวัดนราธิวาส พ.ศ.๒๕๖๖-๒๕๗๐

วิสัยทัศน์ จังหวัดนราธิวาส พ.ศ.๒๕๖๖-๒๕๗๐

“เศรษฐกิจมั่นคง การค้าเฟื่องฟู นราน่าอยู่ มุ่งสู่สันติสุขอย่างยั่งยืน”

คำอธิบายวิสัยทัศน์

เศรษฐกิจมั่นคง หมายถึง การที่ระบบเศรษฐกิจของจังหวัดนราธิวาส มีองค์ประกอบ ดังนี้

- ๑) สนับสนุนการเพิ่มศักยภาพของฐานการผลิตจากฐานรายได้เดิม

๑.๑) ภาคการเกษตร : เน้นการเพิ่มผลผลิตภาคการเกษตร เช่น ยางพารา ปาล์ม น้ำมัน ไม้ผล ปศุสัตว์ ประมง ให้มีคุณภาพ และได้มาตรฐาน พร้อมทั้งสนับสนุนกระบวนการของตลาดกลางการเกษตรชายแดนใต้ ณ อำเภอเย็งอ ที่จะเป็นแหล่งรับซื้อและกระจายผลผลิตภาคการเกษตรไปยังภูมิภาคต่างๆ ทั้งในประเทศ และต่างประเทศ รวมทั้งการพัฒนาผลผลิตและการแปรรูปสินค้าเกษตรให้ได้มาตรฐานในระดับการส่งออก โดยการส่งเสริมการพัฒนานวัตกรรมเพื่อการสร้างสรรคคุณค่า มูลค่าของผลผลิต ผลิตภัณฑ์ และตราสินค้า ของจังหวัดจากฐานการเกษตร

๑.๒) ภาคการท่องเที่ยว : เน้นการพัฒนาเป็นแหล่งท่องเที่ยวเชิงนิเวศน์ แหล่งท่องเที่ยวเชิงวัฒนธรรม และแหล่งท่องเที่ยวเชิงประวัติศาสตร์ ให้มีคุณภาพ และได้มาตรฐาน พร้อมทั้งการสร้างสรรคกิจกรรมการท่องเที่ยวใหม่ จากต้นทุนของจังหวัดที่เกิดบริการที่มีมูลค่าสูง

- ๒) สนับสนุนการเพิ่มศักยภาพของฐานการผลิตจากฐานรายได้ใหม่

๒.๑) เพิ่มศักยภาพสินค้า OTOP ผลิตภัณฑ์ชุมชน เช่น กรือโป๊ะ ไข่มุกสีทอง ผ้าบาติก รังนก ผลิตภัณฑ์ส้มแขก เป็นต้น ให้เป็นตราสินค้าพรีเมียม และได้มาตรฐานการส่งออก และพัฒนาโอกาสทางการตลาดในระบบดิจิทัล

๒.๒) เป็นเมืองเศรษฐกิจจากฐานการเกษตรอุตสาหกรรม เพิ่มค่าที่เป็นมิตรกับสิ่งแวดล้อม เช่น อุตสาหกรรมแปรรูปยางพารา, เวชสำอางจากข้าวหอมกระดังงา เป็นต้น และอุตสาหกรรมต่อเนื่อง และอุตสาหกรรมฮาลาล (อาหารและไม่ใช่อาหาร)

๒.๓) การเติบโตของอุตสาหกรรมการท่องเที่ยวอย่างครบวงจร และส่งเสริมการท่องเที่ยวรูปแบบใหม่เพิ่มเติม ประกอบด้วย การท่องเที่ยวเชิงสนทนาและการกีฬา และอีเวนต์ส่งเสริมการท่องเที่ยวในพื้นที่

- ๓) พัฒนาพื้นที่เศรษฐกิจใหม่

๓.๑) เขตพัฒนาเศรษฐกิจพิเศษ (๕ ตำบล ๕ อำเภอ)

๓.๒) เมืองต้นแบบ “สามเหลี่ยม มั่นคง มั่งคั่ง ยั่งยืน”

- ๔) รายได้ต่อหัวของประชากรเพิ่มสูงขึ้น การกระจายรายได้เป็นไปอย่างทั่วถึง เศรษฐกิจในชุมชนดีขึ้น

๕) คุณภาพของแรงงาน ผู้ประกอบการ วิสาหกิจชุมชน และผู้ประกอบการใหม่ มีความพร้อมในการสร้างสรรคเศรษฐกิจจังหวัดให้มีศักยภาพที่แข่งขันได้

การค้าเฟื่องฟู หมายถึง การที่การค้าของจังหวัดนราธิวาส มีองค์ประกอบ ดังนี้

๑) จังหวัดนครราชสีมาเป็นจังหวัดแห่งการค้า (Trading Provincial) โดยมีเมืองสุโขทัย-ลกเป็นต้นแบบการค้าขายระหว่างประเทศและมีการค้าขายแดนทั้ง ๓ ด้าน (ด้านตากใบ ด้านบูกีตา ด้านสุโขทัย-ลก) ที่มีมาตรฐานการจัดการด่าน เพื่อการค้าระดับสากล และมีปริมาณรวมของการค้าขายแดนเติบโตอย่างต่อเนื่อง

๒) การบริการ ธุรกิจค้าส่ง ค้าปลีก เติบโตอย่างมีคุณภาพ มีระบบบริการที่มีมาตรฐานการค้าขายแดนในระดับต้นแบบที่ดีของประเทศ

๓) การคมนาคม การขนส่ง และโลจิสติกส์เชื่อมโยงอย่างเป็นระบบครบวงจร โครงสร้างพื้นฐานเอื้อต่อการค้า และการพัฒนาจังหวัดให้เป็นเมืองการค้า เมืองที่นำลงทุนในระดับประเทศและนานาชาติ

๔) เกิดธุรกิจขนาดใหญ่ ธุรกิจท้องถิ่น ธุรกิจรุ่นใหม่ และวิสาหกิจชุมชนในทั่วทุกพื้นที่ของจังหวัดที่เชื่อมโยงการค้าขายแดนและสร้างรายได้และเงินหมุนเวียนในจังหวัด

นรนาอยู่ หมายถึง การที่สังคมเมืองนครราชสีมา มีองค์ประกอบดังนี้

๑) เป็นสังคมพหุวัฒนธรรมที่มีความเข้มแข็ง มีอัตลักษณ์ของจังหวัดที่ชัดเจนเป็นที่รับรู้และเชื่อมั่นของประชาชน สังคม ประเทศชาติและระดับนานาชาติ

๒) ประชาชนมีคุณภาพ มีความตื่นรู้ พัฒนาการอย่างต่อเนื่อง ก้าวทันการเปลี่ยนแปลงอย่างเท่าทัน และคงไว้ซึ่งอัตลักษณ์ที่ดีงามของนครราชสีมา เป็นเมืองแห่งการเรียนรู้ เมืองแห่งการศึกษาที่ได้มาตรฐาน และเท่าเทียมกันทุกพื้นที่ และวัยเรียน เยาวชน วัยทำงานมีศักยภาพทางด้านเทคโนโลยีสารสนเทศ ประชาชน มีทักษะสากล (ภาษาอังกฤษ และเทคโนโลยีสารสนเทศ) และพร้อมสู่สังคมดิจิทัล

๓) ระบบบริการของรัฐทุกระดับมีคุณภาพ เข้าถึงประชาชนอย่างทั่วถึง เป็นบริการที่มีความทันสมัย ยุคดิจิทัล มีธรรมาภิบาลโดดเด่นในการมีส่วนร่วมของประชาชน และยึดหลักในการพัฒนาโดยใช้พื้นที่ เป็นฐานอย่างเข้าใจ เข้าถึง และพัฒนาให้เกิดความยั่งยืนด้วยกลไกประชารัฐ

๔) ประชาชนมีคุณภาพชีวิตที่ดี และยึดวิถีการดำรงชีวิตตามหลักปรัชญาของเศรษฐกิจพอเพียง มีงาน มีอาชีพ มีรายได้ที่มั่นคง มีศักยภาพในการพึ่งตนเองสูงขึ้น

๕) ความอุดมสมบูรณ์ของทรัพยากรทางธรรมชาติ ไม่มีภัยพิบัติ และเป็นเมืองสิ่งแวดล้อมที่ดี อากาศบริสุทธิ์ บ้านเมืองสะอาด เป็นระเบียบเรียบร้อย

มุ่งสู่สันติสุขที่ยั่งยืน หมายถึง ความมั่นคง ความสงบเรียบร้อยและสันติสุขที่ยั่งยืน มีองค์ประกอบ ดังนี้

๑) กองกำลังประจำถิ่น กองกำลังภาคประชาชนมีความเข้มแข็ง และมีขีดความสามารถในการรักษาความสงบเรียบร้อย โดยการวางระบบป้องกันภัยคุกคามในพื้นที่ด้วยการนำเทคโนโลยีสมัยใหม่มาใช้ในการทำงานแบบเชิงรุกเข้าถึงทุกพื้นที่ตลอด ๒๔ ชั่วโมง

๒) เครือข่ายชุมชนมีความเข้มแข็งและมีบทบาทความเป็นผู้นำในการแก้ไขปัญหาต่างๆ ในพื้นที่ (ผู้นำท้องถิ่น/ศาสนา/สตรี) สร้างความเข้าใจกับทุกฝ่าย ทุกภาคส่วน และมีเวทีให้ทุกฝ่ายได้แสดงความคิดเห็น พร้อมทั้งการบูรณาการความร่วมมือกับประเทศเพื่อนบ้าน ในการแก้ไขปัญหาาร่วมกันในทุกมิติ

๓) ประชาชนมีความปลอดภัย สงบสุข อยู่อย่างเข้าใจซึ่งกันและกัน มีความภาคภูมิใจในพื้นที่ และ มีความเข้มแข็ง

๔) ปัญหาสังคมทางอาชญากรรม ยาเสพติด การก่อการร้ายลดลง โดยมีฐานจากการจัดการแบบมีส่วนร่วมจากทุกภาคส่วนที่เข้าใจ เข้าถึง และพัฒนา

๕) ภัยคุกคามต่อจังหวัดในทุกประเภทได้รับการจัดการให้ลดลงในทั่วทุกพื้นที่อย่างเป็นระบบ มีประสิทธิภาพ และยั่งยืน

๖) ประชาชนมีหลักยึดและมีวิถีชีวิตบนฐานของหลักธรรมทางศาสนา และอยู่ร่วมกันบน ความหลากหลายของประเพณี และวัฒนธรรม

๗) ความมีประสิทธิภาพในการบูรณาการภารกิจความมั่นคงในทุกระดับด้วยคุณภาพของบุคลากร และระบบงานที่ทันสมัย ได้รับการยอมรับและเชื่อมั่นไว้วางใจจากประชาชน

๒.๔.๒ พันธกิจ

- ๑) เสริมสร้างความเข้มแข็งทางเศรษฐกิจภาคการเกษตร อุตสาหกรรม การค้าการลงทุน การท่องเที่ยวและบริการ
- ๒) พัฒนาและยกระดับคุณภาพชีวิตของประชาชนและลดความเหลื่อมล้ำในสังคม
- ๓) เสริมสร้างความมั่นคงปลอดภัยชุมชนบนพื้นฐานสังคมพหุวัฒนธรรม
- ๔) บริหารจัดการทรัพยากรธรรมชาติและสิ่งแวดล้อมอย่างยั่งยืน

๒.๔.๓ เป้าหมายรวม

- ๑) การเจริญเติบโตทางเศรษฐกิจของจังหวัดนราธิวาสขยายตัวเพิ่มขึ้น
- ๒) ความเหลื่อมล้ำด้านรายได้ของจังหวัดนราธิวาสลดลง

๒.๕ ตัวชี้วัดความสำเร็จตามเป้าหมายการพัฒนาจังหวัด

เป้าหมายรวม	ตัวชี้วัด	ข้อมูลฐาน	ค่าเป้าหมาย				
			พ.ศ. ๒๕๖๖	พ.ศ. ๒๕๖๗	พ.ศ. ๒๕๖๘	พ.ศ. ๒๕๖๙	พ.ศ. ๒๕๗๐
๑.การเจริญเติบโตทางเศรษฐกิจของจังหวัดนราธิวาสขยายตัวเพิ่มขึ้น	อัตราการขยายตัวของผลิตภัณฑ์จังหวัดนราธิวาสเพิ่มขึ้น (ร้อยละ)	ปี ๒๕๖๒ = -๒.๗๔	เพิ่มขึ้น ไม่ต่ำกว่า ร้อยละ ๓	เพิ่มขึ้น ไม่ต่ำกว่า ร้อยละ ๓	เพิ่มขึ้น ไม่ต่ำกว่า ร้อยละ ๓	เพิ่มขึ้น ไม่ต่ำกว่า ร้อยละ ๓	เพิ่มขึ้น ไม่ต่ำกว่า ร้อยละ ๓
๒. ความเหลื่อมล้ำด้านรายได้ของจังหวัดนราธิวาสลดลง	สัมประสิทธิ์ความไม่เสมอภาค (Gini Coefficient) ในการกระจายรายได้ของจังหวัดนราธิวาสลดลง	ปี ๒๕๖๒ = ๐.๔๗๔	ต่ำกว่า ๐.๔๔๕	ต่ำกว่า ๐.๔๔๕	ต่ำกว่า ๐.๔๔๕	ต่ำกว่า ๐.๔๔๕	ต่ำกว่า ๐.๔๔๕

๒.๖ ประเด็นการพัฒนาของจังหวัด

- ประเด็นการพัฒนาที่ ๑ พัฒนาคูณภาพการผลิตและการแปรรูปภาคการเกษตรเพื่อสร้างมูลค่าเพิ่มให้กับสินค้าเกษตร
- ประเด็นการพัฒนาที่ ๒ ส่งเสริมศักยภาพภาคอุตสาหกรรม การค้าการลงทุนและการค้าชายแดนเพื่อรองรับการขยายตัวทางเศรษฐกิจ
- ประเด็นการพัฒนาที่ ๓ พัฒนาภาคการท่องเที่ยวและบริการบนฐานภูมิปัญญา วัฒนธรรม และทรัพยากรธรรมชาติที่มีคุณภาพ
- ประเด็นการพัฒนาที่ ๔ พัฒนาและยกระดับคุณภาพชีวิตของประชาชนและแก้ไขปัญหาความยากจนเพื่อลดความเหลื่อมล้ำ
- ประเด็นการพัฒนาที่ ๕ เสริมสร้างความมั่นคงปลอดภัยและความเข้มแข็งให้กับชุมชนบนพื้นฐานสังคมพหุวัฒนธรรมอย่างสันติสุข
- ประเด็นการพัฒนาที่ ๖ บริหารจัดการทรัพยากรธรรมชาติและสิ่งแวดล้อมอย่างเป็นระบบเพื่อเป็นฐานการพัฒนาที่ยั่งยืน

ประเด็นการพัฒนาที่ ๑ พัฒนาคูณภาพการผลิตและการแปรรูปภาคการเกษตรเพื่อสร้างมูลค่าเพิ่มให้กับสินค้าเกษตร

จังหวัดนราธิวาสมีโครงสร้างทางเศรษฐกิจที่พึ่งพาภาคเกษตรที่มีสัดส่วนที่สูงกว่าร้อยละ ๒๗.๔๒ (มูลค่า ๑๑,๘๓๘ ล้านบาท) ของมูลค่าผลิตภัณฑ์จังหวัด ในปี ๒๕๖๓ จังหวัดนราธิวาสมีพื้นที่เพาะปลูกทั้งหมด

๑,๑๕๒,๒๓๔ ไร่ คิดเป็นพื้นที่เก็บเกี่ยวได้จำนวน ๑,๐๖๕,๘๔๗ ไร่ คิดเป็นร้อยละ ๙๒.๕๐ และมีกำลังแรงงานใน ภาคเกษตรและประมงจำนวน ๑๓๖,๕๘๑ คน คิดเป็นร้อยละ ๔๒.๙๕ ของกำลังแรงงานทั้งหมดของจังหวัด เมื่อพิจารณาการผลิตในภาคเกษตรจะพบว่าจังหวัดนราธิวาสมีโครงสร้างภาคเกษตรที่พึ่งพาการผลิตพืชเศรษฐกิจหลักที่จำกัด ได้แก่ ยางพารา ปาล์มน้ำมัน ข้าวนาปี ลองกอง ทุเรียน เงาะ และมังคุด โดยยางพาราเป็นพืชเศรษฐกิจหลักอันดับ ๑ มีพื้นที่ให้ผลผลิตในปี ๒๕๖๓ จำนวน ๘๖๗,๕๓๑ ไร่ ลดลง ๑๕,๕๒๒ ไร่ จากปีก่อนหน้า และมีผลผลิตรวม ๑๓๗,๙๓๗ ตัน ลดลง ๓๘,๖๖๓ ตัน จากปี ๒๕๖๒ และยังพบว่าตั้งแต่ปี ๒๕๕๙ เป็นต้นมา ปริมาณผลผลิตและพื้นที่เพาะปลูกยางพารามีแนวโน้มลดลงต่อเนื่อง จากราคาที่ตกต่ำ ปัญหาโรคระบาด และผลผลิตต่อไร่ที่มีแนวโน้มลดลง ปาล์มน้ำมันเป็นพืชเศรษฐกิจอันดับ ๒ ที่มีแนวโน้มพื้นที่ให้ผลผลิตเพิ่มขึ้นเล็กน้อยจากพื้นที่ให้ผลผลิต จำนวน ๖๑,๒๙๘ ไร่ ในปี ๒๕๖๒ เพิ่มขึ้น จำนวน จำนวน ๑,๕๙๙ ไร่ เป็น จำนวน ๖๒,๘๙๗ ไร่ ในปี ๒๕๖๓ ขณะที่ผลผลิตรวม จำนวน ๑๒๘,๗๕๐ ตัน ซึ่งมีแนวโน้มลดลงเล็กน้อย แต่อย่างไรก็ตาม ผลผลิตต่อไร่ของปาล์มน้ำมันในจังหวัดนราธิวาสยังอยู่ในระดับต่ำที่ ๒,๐๔๗ กิโลกรัมต่อไร่ ขณะที่ข้าวนาปีมีพื้นที่เก็บเกี่ยวเพิ่มขึ้นจากความพยายามในการพลิกฟื้นนาร้าง เพื่อเพิ่มความมั่นคงทางด้านอาหาร ทำให้ในปี ๒๕๖๓ มีพื้นที่เก็บเกี่ยว จำนวน ๔๐,๑๒๐ ไร่ เพิ่มขึ้นจากปี ๒๕๖๒ จำนวน ๕,๓๓๓ ไร่ และมีปริมาณผลผลิตจำนวน ๑๗,๖๕๓ ตัน มีผลผลิตเพิ่มขึ้นจากปีก่อนหน้า จำนวน ๒,๔๑๑ ตัน แต่ผลผลิตข้าวส่วนใหญ่เป็นพันธุ์พื้นเมือง เช่น พันธุ์ลูกดำ พันธุ์ลูกแดง พันธุ์สีปากันตัง พันธุ์ข้าวหอมกระดังงา ที่ยังให้ผลผลิตต่อไร่ต่ำกว่าค่าเฉลี่ยของประเทศ นอกจากนี้จังหวัดนราธิวาสยังมีผลไม้สำคัญที่เป็นพืชเศรษฐกิจหลัก เช่น ลองกอง ทุเรียน เงาะ และมังคุด สำหรับลองกองเป็นผลไม้หลักที่มีพื้นที่ให้ผลผลิตมากที่สุดในภาคใต้ มีพื้นที่ให้ผลผลิต จำนวน ๓๕,๗๕๕ ไร่ ให้ผลผลิตรวม ๔,๓๕๕ ตัน คิดเป็นให้ผลผลิตเฉลี่ย ๑๒๒ กิโลกรัมต่อไร่ ในปี ๒๕๖๓ และเมื่อพิจารณาผลผลิตลองกองย้อนหลังตั้งแต่ปี ๒๕๕๙ พบว่าผลผลิตลองกองของจังหวัดนราธิวาสให้ผลผลิตที่มีความผันผวนสูง และผลผลิตเฉลี่ยต่อไร่มีแนวโน้มลดลงต่ำกว่าศักยภาพที่ควรจะเป็นเป็นอย่างมาก สำหรับการเลี้ยงปศุสัตว์มุ่งเน้นผลิต ไก่ ไก่เนื้อ และ แพะ เป็นหลัก โดยจำนวนการผลิตไก่ ไก่เนื้อ และแพะ มีการขยายตัวอย่างต่อเนื่อง โดยในปี ๒๕๖๓ จังหวัดนราธิวาส มีการเลี้ยงไก่ จำนวน ๑,๐๑๕,๗๗๑ ตัว ไก่เนื้อ จำนวน ๙๕,๑๒๑ ตัว และแพะ จำนวน ๕๑,๓๔๑ ตัว สามารถเพิ่มอุปทานอาหารในพื้นที่ได้มากขึ้นจากโครงสร้างทางเศรษฐกิจของจังหวัดนราธิวาสที่มีการพึ่งพาการผลิตภาคเกษตรในสัดส่วนที่สูง แต่จะพบว่าภาคเกษตรของจังหวัดนราธิวาสมีฐานการผลิตที่แคบขึ้นอยู่กับพืชเศรษฐกิจหลักไม่กี่ชนิด ศักยภาพในการผลิต/ผลผลิตต่อไร่ยังขาดประสิทธิภาพ มีปัญหาโรคระบาดในยางพารา ประกอบกับราคาสินค้าเกษตรหลายชนิดราคาตกต่ำ และฐานการผลิตอุตสาหกรรมแปรรูปสินค้าเกษตรมีมูลค่าเพิ่มจำกัด จึงทำให้ผลผลิตภาคเกษตรมีแนวโน้มลดลงอย่างต่อเนื่อง ดังนั้น การให้ความสำคัญกับการพัฒนาและเสริมสร้างศักยภาพ การผลิตสินค้าเกษตรและอุตสาหกรรมเกษตร เพื่อให้ภาคเกษตรที่เป็นฐานการผลิตสำคัญและเกี่ยวโยง กับวิถีชีวิตผู้คนอย่างกว้างขวาง ให้มีศักยภาพในการผลิตด้วยนวัตกรรมการผลิตและเทคโนโลยีชีวภาพ สร้างมูลค่าเพิ่มผ่านการแปรรูป และเพิ่มช่องทางการตลาด ตามแนวคิดเศรษฐกิจสีเขียว เศรษฐกิจสีน้ำเงิน และเศรษฐกิจดิจิทัล ซึ่งสอดคล้องและเป็นกลไกหลักในการขับเคลื่อนยุทธศาสตร์ชาติ ๒๐ ปี การขับเคลื่อน ให้เศรษฐกิจเจริญเติบโตมุ่งเน้นการเสริมสร้างความเข้มแข็งของภาคเกษตรและอุตสาหกรรมต่อเนื่องให้เติบโตเต็มศักยภาพ และเป็นการขยายฐานเศรษฐกิจให้มีความหลากหลายผ่านการต่อยอดเศรษฐกิจชีวภาพและเศรษฐกิจสร้างสรรค์จากฐานทรัพยากรธรรมชาติและศักยภาพการพัฒนาในพื้นที่ มุ่งสร้างเศรษฐกิจดิจิทัล ในการสร้างมูลค่าและเพิ่มประสิทธิภาพการผลิต จึงมีความจำเป็นอย่างยิ่ง

๑. วัตถุประสงค์

- ๑) เพื่อยกระดับการผลิตทางการเกษตรให้มีคุณภาพมาตรฐานความปลอดภัย และส่งเสริมการใช้ประโยชน์จากความโดดเด่นและเอกลักษณ์ของสินค้าเกษตร
- ๒) เพื่อพัฒนาสินค้าเกษตรและการแปรรูปสินค้าเกษตร เพื่อสร้างมูลค่าและคุณค่าให้กับสินค้าเกษตร

๓) เพื่อส่งเสริมการพัฒนาระบบนิเวศของภาคเกษตร เพื่อสนับสนุนให้การพัฒนามีการเติบโตอย่างต่อเนื่อง และเข้มแข็ง

๒. เป้าหมายและตัวชี้วัดความสำเร็จ

เป้าหมาย	ตัวชี้วัด	ข้อมูลฐาน	ค่าเป้าหมาย				
			พ.ศ. ๒๕๖๖	พ.ศ. ๒๕๖๗	พ.ศ. ๒๕๖๘	พ.ศ. ๒๕๖๙	พ.ศ. ๒๕๗๐
ผลิตภัณฑ์ภาคการเกษตร มีการขยายตัวเพิ่มขึ้น	อัตราการขยายตัวของ มูลค่าผลิตภัณฑ์ภาค เกษตรของจังหวัด นราธิวาส	ปี ๒๕๕๘ = ๑๓,๘๙๐ (-๑๔.๗) ปี ๒๕๕๙ = ๑๒,๖๘๔ (๙.๕) ปี ๒๕๖๐ = ๑๓,๔๒๗ (๕.๕) ปี ๒๕๖๑ = ๑๑,๖๗๓ (๑๕) ปี ๒๕๖๒ = ๑๓,๖๘๔ (-๑๔.๗)	เพิ่มขึ้น ไม่ต่ำ กว่า ร้อยละ ๑	เพิ่มขึ้น ไม่ต่ำ กว่า ร้อยละ ๑	เพิ่มขึ้น ไม่ต่ำ กว่า ร้อยละ ๑	เพิ่มขึ้น ไม่ต่ำ กว่า ร้อยละ ๑	เพิ่มขึ้น ไม่ต่ำ กว่า ร้อยละ ๑
ผลิตภัณฑ์ทางการเกษตร เฉลี่ยต่อหน่วยการผลิต เพิ่มขึ้น	ผลผลิตการเกษตร เฉลี่ยต่อหน่วยการ ผลิต (กิโลกรัม/ไร่)						
	- ปาล์มน้ำมัน	ปี ๒๕๖๑ = ๒,๐๙๑ กก./ ไร่ ปี ๒๕๖๒ = ๒,๑๐๓ กก./ ไร่ ปี ๒๕๖๓ = ๑,๙๘๘ กก./ ไร่	เพิ่มขึ้น ไม่ต่ำ กว่า ร้อยละ ๓	เพิ่มขึ้น ไม่ต่ำ กว่า ร้อยละ ๓	เพิ่มขึ้น ไม่ต่ำ กว่า ร้อยละ ๓	เพิ่มขึ้น ไม่ต่ำ กว่า ร้อยละ ๓	เพิ่มขึ้น ไม่ต่ำ กว่า ร้อยละ ๓
	- ยางพารา	ปี ๒๕๖๑ = ๒๔๘ กก./ ไร่ ปี ๒๕๖๒ = ๒๐๐ กก./ ไร่ ปี ๒๕๖๓ = ๒๑๕ กก./ ไร่	เพิ่มขึ้น ไม่ต่ำ กว่า ร้อยละ ๓	เพิ่มขึ้น ไม่ต่ำ กว่า ร้อยละ ๓	เพิ่มขึ้น ไม่ต่ำ กว่า ร้อยละ ๓	เพิ่มขึ้น ไม่ต่ำ กว่า ร้อยละ ๓	เพิ่มขึ้น ไม่ต่ำ กว่า ร้อยละ ๓
	- ข้าวนาปี	ปี ๒๕๖๑ = ๔๐๗ กก./ ไร่ ปี ๒๕๖๒ = ๔๓๐ กก./ ไร่ ปี ๒๕๖๓ = ๓๙๓ กก./ ไร่	เพิ่มขึ้น ไม่ต่ำ กว่า ร้อยละ ๓	เพิ่มขึ้น ไม่ต่ำ กว่า ร้อยละ ๓	เพิ่มขึ้น ไม่ต่ำ กว่า ร้อยละ ๓	เพิ่มขึ้น ไม่ต่ำ กว่า ร้อยละ ๓	เพิ่มขึ้น ไม่ต่ำ กว่า ร้อยละ ๓

๓. แนวทางการพัฒนา

- 1) เพิ่มประสิทธิภาพการผลิตและเพิ่มมูลค่าสินค้าเกษตรด้วยเทคโนโลยีและนวัตกรรม
- 2) ส่งเสริมการแปรรูป การพัฒนาคุณภาพสินค้าเกษตร และการสร้างตราสินค้า
- 3) เสริมสร้างความเข้มแข็งและยกระดับขีดความสามารถของเกษตรกรและสถาบันเกษตรกร
- 4) พัฒนาโครงสร้างพื้นฐานสนับสนุนภาคการเกษตร
- 5) พัฒนาระบบตลาดสินค้าเกษตรและช่องทางการจำหน่ายสินค้าเกษตรที่หลากหลาย
- 6) บริหารจัดการฐานทรัพยากรทางการเกษตรอย่างสมดุลและยั่งยืน

4. แผนงานภายใต้ประเด็นการพัฒนา

- 1) แผนงานที่ 1 การพัฒนาคุณภาพการผลิตและบริหารจัดการผลผลิตภาคเกษตร
- 2) แผนงานที่ 2 การพัฒนาการแปรรูปผลผลิตภาคเกษตร
- 3) แผนงานที่ 3 การส่งเสริมการดำเนินกิจกรรมภาคการเกษตรแนวใหม่

ประเด็นการพัฒนาที่ ๒ ส่งเสริมศักยภาพภาคอุตสาหกรรม การค้าการลงทุนและการค้าชายแดนเพื่อรองรับการขยายตัวทางเศรษฐกิจ

ผลิตภัณฑ์จังหวัดนราธิวาส (Gross Provincial Product : GPP) ณ ราคาประจำปี ๒๕๖๒ มีมูลค่าเท่ากับ ๔๓,๑๖๒ ล้านบาท ลดลงจากปีที่ผ่านมาที่มีมูลค่ารวม ๔๓,๘๐๒ ล้านบาท คิดเป็นร้อยละ ๐.๐๙ มีขนาดเศรษฐกิจเล็กเมื่อเทียบกับภาคใต้ คิดเป็นสัดส่วน ๐.๓๒ ของผลิตภัณฑ์มวลรวมภาคใต้ เป็นลำดับสุดท้ายของกลุ่มภาคใต้ชายแดน รองจากจังหวัดยะลาที่มีมูลค่าผลิตภัณฑ์จังหวัดเท่ากับ ๔๖,๔๕๖ ล้านบาท และจังหวัดปัตตานีที่มีมูลค่าผลิตภัณฑ์จังหวัดเท่ากับ ๔๙,๕๕๕ ล้านบาท อย่างไรก็ตาม คาดการณ์ว่า มูลค่าผลิตภัณฑ์จังหวัดนราธิวาส (GPP) ในปี ๒๕๖๓ เป็นไปได้สูงว่า GPP จะลดลง เนื่องจากสถานการณ์การแพร่ระบาดของ COVID-๑๙ ที่เกิดขึ้นตั้งแต่ไตรมาสแรกของปี ๒๕๖๓ และมีการปิดประเทศในเดือนมีนาคม ๒๕๖๓ เป็นต้นมา

สำหรับสถานการณ์ลงทุนด้านอุตสาหกรรมในจังหวัด : ในช่วงปี ๒๕๕๙ - ถึงปัจจุบัน อยู่ในภาวะชะลอตัว โดยในปี ๒๕๖๒ ภาคอุตสาหกรรม มีมูลค่า ๒,๘๗๕ ล้านบาท คิดเป็นร้อยละ ๖.๖๖ ของ GPP แต่มีสัดส่วนลดลงจากปีที่ผ่านมา ร้อยละ ๐.๒๕ ที่มีมูลค่า ๓,๐๒๖ ล้านบาท อันเนื่องมาจากสถานการณ์ความไม่สงบในพื้นที่ อย่างไรก็ตาม จังหวัดนราธิวาส อยู่ในเขตพัฒนาเศรษฐกิจพิเศษ มีสิทธิประโยชน์ส่งเสริมการลงทุนภายใต้เขตพัฒนาพิเศษเฉพาะกิจ และเมืองต้นแบบสามเหลี่ยมมั่นคง มั่งคั่ง ยั่งยืน ทำให้มีนักลงทุนเริ่มสนใจที่จะลงทุน ในพื้นที่ หากพิจารณาจาก เงินลงทุน จะพบว่า อุตสาหกรรมที่เกิดขึ้นใหม่ มีแนวโน้มเป็นอุตสาหกรรมขนาดใหญ่ที่ได้รับสิทธิประโยชน์จากการส่งเสริมการลงทุนของ BOI รายแรกของจังหวัดนราธิวาส จะเห็นได้ว่า ทิศทางการลงทุนในภาคอุตสาหกรรมของจังหวัดนราธิวาส ผู้ประกอบการมีแนวโน้มปรับตัว โดยหันมาลงทุน ในกิจการผลิตกระแสไฟฟ้าชีวมวลมากขึ้น ซึ่งสอดคล้องกับสภาพพื้นที่ที่มีเศษไม้ยางพาราที่เป็นวัตถุดิบหลัก ในการผลิตและยังสอดคล้องนโยบายด้านพลังงานทดแทนที่รัฐบาลให้การสนับสนุนการผลิตและการใช้พลังงานทดแทนโดยเฉพาะการพัฒนาเชื้อเพลิงชีวภาพและชีวมวล ด้านการค้าส่ง ค้าปลีก ในพื้นที่จังหวัดนราธิวาส

จังหวัดนราธิวาสมีชายแดนติดกับประเทศมาเลเซียบริเวณรัฐกลันตัน โดยมีด่านชายแดนที่สำคัญ ๓ แห่ง ประกอบด้วยด่านชายแดนสุโงโก-ลก ด่านชายแดนบูเกะตา และด่านชายแดนตากใบ โดยในปี ๒๕๖๓ มีมูลค่าการค้ารวม ๓,๓๖๖.๗๘ ล้านบาท แยกเป็นมูลค่าส่งออก ๑,๕๙๖.๒๗ ล้านบาท มูลค่านำเข้า ๑,๗๗๐.๕๑ ล้านบาท เมื่อเปรียบเทียบกับปีที่ผ่านมา (ปี ๒๕๖๒ มีมูลค่าการค้าชายแดน ๔,๒๙๒.๔๓ ล้านบาท) มูลค่าการค้าลดลง จำนวน ๙๒๕.๖๕ ล้านบาท หรือร้อยละ ๒๑.๕๖ สำหรับในปี ๒๕๖๓ มูลค่าการค้าชายแดนผ่านด่านศุลกากรสุโงโก-ลก ๒,๗๑๑.๙๔ ล้านบาท คิดเป็นร้อยละ ๘๐.๕๕ ด้านศุลกากรตากใบ ๖๕๔.๕๐ ล้านบาท คิดเป็นร้อยละ ๑๙.๔๔ และด่านศุลกากรบูเกะตา ๐.๓๓ ล้านบาท คิดเป็นร้อยละ ๐.๐๑ สินค้านำเข้าที่สำคัญ ได้แก่ ไม้แปรรูป พลาสติก ปลาหมึกกล้วย หมึกกระดองแช่แข็ง แป้งสาลี ขนมปิ้ง ผลิตภัณฑ์อาหารกรอบปรุงรส ของกินอื่น ๆ ยางมะตอย เสื้อผ้ามีอสอง และของใช้เบ็ดเตล็ด ส่วนสินค้าส่งออกสำคัญ ได้แก่ พืช ผัก ผลไม้ เช่น ผักบุ้ง

ข้าวโพดสด พริกสด มะเขือ นอกจากนั้น จะเป็น บุหรี่ พลาสติก กุ้งขาวแวนนาไมแช่เย็น แป้งมันสำปะหลัง หินแกรนิต กระเบื้องสีลอนคู่ เป็นต้น

ในปี ๒๕๖๓ ผลิตภัณฑ์ชุมชนสินค้า OTOP ในจังหวัดนราธิวาส มีทั้งหมด ๘ ผลิตภัณฑ์ ได้แก่ ไข่ม้วนทอด เรือกอและจำลอง ผ้าบาติก ผลิตภัณฑ์กระจูด ว่าววงเดือน ข้าวเกรียบปลาเมืองนรา ลองกองบ้านซีโป และน้ำจิ้มไก่

ตราราชา โดยมีการจัดทำผลิตภัณฑ์ชุมชนสินค้า OTOP ในพื้นที่อำเภอเมืองนราธิวาส ๔ ผลิตภัณฑ์ อำเภอ บาเจาะ ๑ ผลิตภัณฑ์ อำเภอเย็งอ ๑ ผลิตภัณฑ์ อำเภอระแงะ ๑ ผลิตภัณฑ์ และอำเภอเรือเสาะ ๑ ผลิตภัณฑ์ ในปี ๒๕๖๒ จังหวัดนราธิวาสมีรายได้จากผลิตภัณฑ์ชุมชน สินค้า OTOP มูลค่ารวม ๒,๐๒๒.๔๖๒ ล้านบาท คิดเป็น ร้อยละ ๔.๖๙ ของ GPP มีสัดส่วนเพิ่มขึ้นร้อยละ ๑.๐๘ เมื่อเปรียบเทียบกับปี ๒๕๖๑ ที่มีมูลค่ารวม ๑,๕๕๘.๑๗๖ ล้านบาท เนื่องจากจังหวัดนราธิวาสมีผลิตภัณฑ์ชุมชนสินค้า OTOP ที่ค่อนข้างมีคุณภาพ มีจุดเด่น และจุดขายที่เป็นเอกลักษณ์ของตนเอง สอดคล้องกับวัฒนธรรมในท้องถิ่น สามารถจำหน่ายในตลาดทั้งภายใน และต่างประเทศ

จังหวัดนราธิวาสได้ทบทวน และปรับทิศทางของประเด็นยุทธศาสตร์โดยการใช้โมเดลเศรษฐกิจไทยแลนด์ ๔.๐ ที่เน้นการพัฒนาระบบเศรษฐกิจมีความเข้มแข็งและแข่งขันได้ โครงสร้างเศรษฐกิจปรับสู่เศรษฐกิจฐานบริการและดิจิทัล มีผู้ประกอบการรุ่นใหม่และเป็นสังคมผู้ประกอบการ ผู้ประกอบการขนาดกลาง และขนาดเล็กที่เข้มแข็งสามารถใช้นวัตกรรมและเทคโนโลยีดิจิทัลในการสร้างสรรค์คุณค่าสินค้าและบริการ มีระบบการผลิตและให้บริการจากฐานรายได้เดิมที่มีมูลค่าเพิ่มสูงขึ้น และมีการลงทุนในการผลิตและบริการ ฐานความรู้ชั้นสูงใหม่ๆ ที่เป็นมิตรกับสิ่งแวดล้อมและชุมชน และใช้กรอบยุทธศาสตร์ชาติระยะ ๒๐ ปี แผนแม่บทภายใต้ยุทธศาสตร์ชาติ ๒๓ แผน แผนพัฒนาเศรษฐกิจและสังคมแห่งชาติ เป็นฐาน โดยเน้นการสร้าง ความเข้มแข็งทางเศรษฐกิจและแข่งขันได้ และสร้างความยั่งยืน ในการพัฒนาเศรษฐกิจให้เข้มแข็งและทั่วถึง มุ่งพัฒนาเป็นประเทศแห่งการค้า และการสร้างสรรค์กิจกรรมทางการค้าเพื่อมุ่งสู่การมีรายได้สูง อย่างมี เสถียรภาพ เป็นธรรมอย่างยั่งยืน ด้วยนวัตกรรม โดยได้กำหนดวัตถุประสงค์ ค่าเป้าหมายและตัวชี้วัด และ แนวทางการพัฒนา ดังนี้

๑. วัตถุประสงค์

- ๑) เพื่อเพิ่มการเจริญเติบโตทางเศรษฐกิจและการลงทุนในเขตเศรษฐกิจพิเศษ
- ๒) เพื่อการพัฒนาศักยภาพผู้ประกอบการ วิสาหกิจขนาดกลางและขนาดย่อม และวิสาหกิจชุมชน ในการผลิตผลิตภัณฑ์ชุมชนบนฐานเศรษฐกิจสร้างสรรค์และอัตลักษณ์ท้องถิ่น
- ๓) เพื่อพัฒนาความพร้อมของพื้นที่ สร้างบรรยากาศส่งเสริมการค้า การลงทุนอุตสาหกรรมเพื่อ มุ่งสู่เขตเศรษฐกิจพิเศษที่ดีและทันสมัย

๒. เป้าหมายและตัวชี้วัดความสำเร็จ

เป้าหมาย	ตัวชี้วัด	ข้อมูลฐาน	ค่าเป้าหมาย				
			พ.ศ. ๒๕๖๖	พ.ศ. ๒๕๖๗	พ.ศ. ๒๕๖๘	พ.ศ. ๒๕๖๙	พ.ศ. ๒๕๗๐
ภาคอุตสาหกรรมมี การขยายตัวเพิ่มขึ้น	อัตราการขยายตัวของ ภาคอุตสาหกรรมของ จังหวัดนราธิวาส (ร้อยละ)	ปี ๒๕๕๘ = ๓,๑๑๒ ลบ. (๓.๓๕) ปี ๒๕๕๙ = ๓,๔๑๙ ลบ. (๙.๘๓) ปี ๒๕๖๐ = ๓,๖๐๕ ลบ. (๕.๔๔) ปี ๒๕๖๑ = ๓,๕๓๒ ลบ. (-๒.๐๒) ปี ๒๕๖๒ = ๓,๔๐๕ ลบ. (-๓.๖๐)	เพิ่มขึ้น ไม่ต่ำ กว่า ร้อยละ ๒	เพิ่มขึ้น ไม่ต่ำ กว่า ร้อยละ ๒	เพิ่มขึ้น ไม่ต่ำ กว่า ร้อยละ ๒	เพิ่มขึ้น ไม่ต่ำ กว่า ร้อยละ ๒	เพิ่มขึ้น ไม่ต่ำ กว่า ร้อยละ ๒
มูลค่าการค้าชายแดน เพิ่มขึ้น	มูลค่าการค้าชายแดน เพิ่มขึ้น (ร้อยละ)	ปี ๒๕๖๑ = ๓,๖๘๓ ลบ. ปี ๒๕๖๒ = ๔,๖๕๕ ลบ. ปี ๒๕๖๓ = ๓,๖๔๓ ลบ. (ค่าเฉลี่ย ๓ ปี = ๓,๙๙๔ ลบ.)	เพิ่มขึ้น ไม่ต่ำ กว่า ร้อยละ ๑	เพิ่มขึ้น ไม่ต่ำ กว่า ร้อยละ ๑	เพิ่มขึ้น ไม่ต่ำ กว่า ร้อยละ ๑	เพิ่มขึ้น ไม่ต่ำ กว่า ร้อยละ ๑	เพิ่มขึ้น ไม่ต่ำ กว่า ร้อยละ ๑
รายได้ผลิตภัณฑ์ชุมชน (OTOP) เพิ่มขึ้น	รายได้จากการจำหน่าย ผลิตภัณฑ์ชุมชน (OTOP)	ปี ๒๕๖๑ = ๑,๕๕๘ ลบ. ปี ๒๕๖๒ = ๒,๐๒๒ ลบ. ปี ๒๕๖๓ = ๓,๔๐๕ ลบ. ปี ๒๕๖๔ = ๑,๒๖๐ ลบ. (เพิ่มขึ้น ๑๒๖ ลบ. ต่อ ปี)	๑,๓๘๖ ล้าน บาท	๑,๕๑๒ ล้าน บาท	๑,๖๓๘ ล้าน บาท	๑,๗๖๔ ล้าน บาท	๑,๘๙๐ ล้าน บาท

๓. แนวทางการพัฒนา

- ๑) เพิ่มประสิทธิภาพการผลิต การแปรรูป และเพิ่มมูลค่าการผลิตภาคอุตสาหกรรมที่ได้มาตรฐาน
- ๒) ยกกระดับขีดความสามารถของผู้ประกอบการ วิสาหกิจขนาดกลางและขนาดย่อม และวิสาหกิจชุมชน
- ๓) พัฒนาโครงสร้างพื้นฐานและสิ่งอำนวยความสะดวก โครงข่ายคมนาคมขนส่งและโลจิสติกส์
- ๔) สร้างโอกาสเข้าถึงตลาด ขยายช่องทางการค้าเชื่อมโยงทั้งตลาดภายในและระหว่างประเทศบนฐานเศรษฐกิจดิจิทัล

๕) พัฒนาเขตเศรษฐกิจพิเศษ และเมืองการค้าชายแดน

๖) ส่งเสริมการค้าการลงทุนและสนับสนุนธุรกิจการค้าชายแดนและระหว่างประเทศ

๔. แผนงานภายใต้ประเด็นการพัฒนา

๑) แผนงานที่ ๑ การพัฒนาศักยภาพผู้ประกอบการ วิสาหกิจขนาดกลางและขนาดย่อมวิสาหกิจชุมชน และผู้ประกอบการรายใหม่

๒) แผนงานที่ ๒ การส่งเสริมอุตสาหกรรมเพิ่มมูลค่าที่ได้มาตรฐานและเป็นมิตรกับสิ่งแวดล้อม

๓) แผนงานที่ ๓ การบริหารจัดการด้านการตลาดและตลาดออนไลน์

๔) แผนงานที่ ๔ การพัฒนาโครงสร้างพื้นฐาน การคมนาคม และโลจิสติกส์เพื่อการค้า การลงทุน

๕) แผนงานที่ ๕ การพัฒนาเมืองสู่ไฮเทค-ลก เป็นเมืองต้นแบบการค้าชายแดนระหว่างประเทศ

ประเด็นการพัฒนาที่ ๓ พัฒนากิจกรรมท่องเที่ยวและบริการบนฐานภูมิปัญญา วัฒนธรรม และทรัพยากรธรรมชาติที่มีคุณภาพ

จังหวัดนราธิวาสมีที่ตั้งทางภูมิศาสตร์ที่เป็นประตูสู่อาเซียนทางใต้ผ่านภาคตะวันออกเฉียงเหนือและติดอ่าวไทย ประกอบกับมีทุนมนุษย์และวัฒนธรรมที่มีอัตลักษณ์ของความเป็นมลายู เชื่อมโยงกับประเทศเพื่อนบ้านอย่างมาเลเซีย รวมทั้งมีทุนทางทรัพยากรธรรมชาติที่สมบูรณ์มีแหล่งท่องเที่ยวที่หลากหลายทั้งแหล่งท่องเที่ยวเชิงนิเวศ เช่น อำเภอสือคริน หรือเขตรักษาพันธุ์สัตว์ป่า ฮาลา-บาลา น้ำตกปาโจ น้ำตกลีรินธร ซึ่งเป็นแหล่งท่องเที่ยวดั้งเดิม ที่รอต้อนรับนักท่องเที่ยว แหล่งท่องเที่ยวเชิงศาสนา เช่น มัสยิดตะโลละมานะ มัสยิด ๓๐๐ ปี วัดชลธาราสึงเห ศาลเจ้าแม่โต๊ะโม๊ะ และแหล่งท่องเที่ยวที่มนุษย์สร้างขึ้น เช่น พิพิธภัณฑ์ประวัติศาสตร์/อุโมงค์ หมู่บ้านจุฬารัตน์พัฒนา ๑๒ และสวนไม้ดอกสุคริน เป็นต้น จะเห็นได้ว่า จังหวัดนราธิวาสมีแหล่งท่องเที่ยวมากมาย ที่พร้อมรองรับนักท่องเที่ยว

อีกทั้งจังหวัดนราธิวาส ยังเป็นประตูสู่เพื่อนบ้าน โดยเฉพาะอย่างยิ่ง ประเทศมาเลเซีย ซึ่งจังหวัดนราธิวาสมีความได้เปรียบในเชิงภูมิศาสตร์การท่องเที่ยวเป็นอย่างมาก เนื่องจากมีด่านชายแดนถึง ๓ ด่านได้แก่ ด่านสุโหงโกลก ด่านตากใบ ซึ่งเป็นด่านทางน้ำ และด่านบูเกะตา อำเภอแว้ง เป็นช่องทางที่ให้นักท่องเที่ยว ชาวมาเลเซีย เลือกลงมาเที่ยวชมในพื้ที่นราธิวาสได้เป็นจำนวนมาก

อย่างไรก็ตาม ปลายปี ๒๕๖๒ ได้เริ่มมีการระบาดของไวรัส COVID-๑๙ ขึ้นในเมืองอู่ฮั่น ประเทศจีน โดยในประเทศไทย ได้ตรวจพบผู้ติดเชื้อรายแรก ในวันที่ ๘ มกราคม ๒๕๖๓ จากการคัดกรองที่สนามบินสุวรรณภูมิ และมีการแถลงข่าวอย่างเป็นทางการในวันที่ ๑๓ มกราคม ๒๕๖๓ เป็นนักท่องเที่ยวชาวจีน เพศหญิง อายุ ๖๑ ปี ที่เดินทางมาจากประเทศจีน ซึ่งถือว่าเป็นเคสแรกที่ตรวจพบในเมืองไทยและเคสแรกที่ตรวจเจอนอกประเทศจีน) หลังจากที่ประเทศต่าง ๆ ทั่วโลก ตรวจพบผู้ติดเชื้อ COVID-๑๙ เรื่อย ๆ ในเกือบทุกประเทศ ทำให้การระบาดของ COVID-๑๙ กระจายไปทุกประเทศทั่วโลก จนในที่สุดประเทศไทยประกาศปิดประเทศ ห้ามเคลื่อนย้ายเดินทางข้ามประเทศในวันที่ ๒๖ มีนาคม ๒๕๖๓ ส่งผลให้ไม่มีนักท่องเที่ยวเดินทางเข้าสู่ประเทศตั้งแต่นั้นเป็นต้นมา โดยในช่วงไตรมาสแรกของปี ๒๕๖๓ มีนักท่องเที่ยวเดินทางเข้าสู่เพียง ๒๑๖,๑๒๑ คน ลดลงจากปี ๒๕๖๒ ที่มีนักท่องเที่ยวเท่ากับ ๗๐๓,๘๑๐ คน ลดลงจำนวน ๔๘๗,๖๘๙ คน คิดเป็นร้อยละ ๖๙.๒๙ ในส่วนของรายได้จากการท่องเที่ยวของจังหวัดนราธิวาสพบว่า ในปี ๒๕๖๓ มีรายได้จากการท่องเที่ยว เท่ากับ ๗๘๐ ล้านบาท ลดลงจากปี ๒๕๖๒ ที่มีรายได้จากการท่องเที่ยวเท่ากับ ๓,๑๗๑ ล้านบาท ลดลง ๒,๓๙๑ ล้านบาท คิดเป็นร้อยละ ๗๕.๗๐

ดังนั้น แนวโน้มในสถานการณ์การท่องเที่ยวของโลก ณ ตอนนี้อยู่คงขึ้นอยู่กับการระบาดของ COVID-๑๙ ว่าจะรุนแรงมากน้อยเพียงใดในอนาคต สามารถยังยั้งได้หรือไม่ หรือประชากรโลก จะมีภูมิคุ้มกันหมู่ (Herd immunity) ได้มากน้อยเพียงใด จนกระทั่งไวรัส COVID-๑๙ จะกลายเป็นโลกประจำถิ่น ในส่วนของแผน การท่องเที่ยวจังหวัดนราธิวาส ปี ๒๕๖๖-๒๕๗๐ เชื่อว่าในช่วง ปี ๒๕๖๕-๒๕๖๖ การท่องเที่ยวยังอยู่ในภาวะที่ยังรอ

การฟื้นตัว การท่องเที่ยวที่เกิดขึ้น อาจจะต้องเน้นนักท่องเที่ยวภายในประเทศหรือนักท่องเที่ยวภายใน ๕ จังหวัดชายแดนใต้ไปก่อน ซึ่งถ้าการระบาดของ COVID-๑๙ ควบคุมได้ในช่วง ๒ ปีแรก และถ้ามีการเปิดประเทศ ประชาชนสามารถกลับมาใช้ชีวิตได้อย่างปกติ การท่องเที่ยวน่าจะค่อยๆ ขยายตัวเพิ่มขึ้น แต่ก็ยังไม่มากมายนัก เนื่องจากนักท่องเที่ยวต่างประเทศอาจยังไม่มั่นใจในเรื่องของสถานการณ์การระบาดภายในประเทศไทย แต่หลังจากปี ๒๕๖๗ เป็นต้นไป การเดินทางไปมาหาสู่ระหว่างประเทศ การท่องเที่ยว ทั้งภายในและภายนอกประเทศ น่าจะกลับมาเป็นปกติได้ การท่องเที่ยวของนราธิวาสก็จะกลับมาคึกคักดังเดิม

๑. วัตถุประสงค์

- ๑) เพื่อยกระดับขีดความสามารถในการแข่งขันด้านการท่องเที่ยวและบริการของนราธิวาส
- ๒) เพื่อพัฒนาการท่องเที่ยวอย่างยั่งยืนบนพื้นฐานอัตลักษณ์และวิถีไทย
- ๓) เพื่อเพิ่มมูลค่าทางเศรษฐกิจ กระจายรายได้และผลประโยชน์จากอุตสาหกรรมท่องเที่ยวอย่างสมดุล

๒. เป้าหมายและตัวชี้วัดความสำเร็จ

เป้าหมาย	ตัวชี้วัด	ข้อมูลฐาน	ค่าเป้าหมาย				
			พ.ศ. ๒๕๖๖	พ.ศ. ๒๕๖๗	พ.ศ. ๒๕๖๘	พ.ศ. ๒๕๖๙	พ.ศ. ๒๕๗๐
รายได้ด้านการท่องเที่ยวของผู้มาเยือนชาวไทยเพิ่มขึ้น	รายได้ด้านการท่องเที่ยวของผู้เยี่ยมเยือนชาวไทย	ปี ๒๕๖๐ = ๙๒๒ ลบ. ปี ๒๕๖๑ = ๙๗๒ ลบ. ปี ๒๕๖๒ = ๙๖๖ ลบ. ปี ๒๕๖๓ = ๔๒๒ ลบ.	เพิ่มขึ้น ไม่ต่ำ กว่า ร้อยละ ๓	เพิ่มขึ้น ไม่ต่ำ กว่า ร้อยละ ๓	เพิ่มขึ้น ไม่ต่ำ กว่า ร้อยละ ๓	เพิ่มขึ้น ไม่ต่ำ กว่า ร้อยละ ๓	เพิ่มขึ้น ไม่ต่ำ กว่า ร้อยละ ๓

๓. แนวทางการพัฒนา

- ๑) พัฒนาคุณภาพแหล่งท่องเที่ยว โครงสร้างพื้นฐานและสิ่งอำนวยความสะดวกเพื่อรองรับการขยายตัวของอุตสาหกรรมการท่องเที่ยว
- ๒) ส่งเสริมกิจกรรมการท่องเที่ยวและบริการรูปแบบใหม่ที่มีความเชื่อมโยงกับทุนทางวัฒนธรรมและภูมิปัญญาท้องถิ่น
- ๓) พัฒนาสินค้าและบริการการท่องเที่ยวโดดเด่นเป็นเอกลักษณ์ของแต่ละท้องถิ่น
- ๔) พัฒนาบุคลากรด้านการท่องเที่ยว ผู้ประกอบการการท่องเที่ยว และสนับสนุนการมีส่วนร่วมของประชาชนในการพัฒนาการท่องเที่ยว
- ๕) พัฒนาระบบข้อมูลเชื่อมโยงเครือข่ายด้านการท่องเที่ยวและส่งเสริมการตลาดและประชาสัมพันธ์

๔. แผนงานภายใต้ประเด็นการพัฒนา

- ๑) แผนงานที่ ๑ การยกระดับศักยภาพและเสริมสร้างความเติบโตของอุตสาหกรรมท่องเที่ยว กีฬานันทนาการ และผลิตภัณฑ์ชุมชน ให้มีคุณภาพและได้มาตรฐาน
- ๒) แผนงานที่ ๒ การส่งเสริมการตลาดประชาสัมพันธ์และพัฒนาการตลาด
- ๓) แผนงานที่ ๓ การสนับสนุนการพัฒนาและการบริหารจัดการเครือข่ายการท่องเที่ยว
- ๔) แผนงานที่ ๔ พัฒนาและสร้างแหล่งเที่ยวใหม่

ประเด็นการพัฒนาที่ ๔ พัฒนาและยกระดับคุณภาพชีวิตของประชาชนและแก้ไขปัญหาความยากจนเพื่อลดความเหลื่อมล้ำ

การเปลี่ยนแปลงโครงสร้างประชากรไทยที่จะเข้าสู่สังคมสูงวัยอย่างสมบูรณ์เมื่อสิ้นสุดแผนพัฒนาเศรษฐกิจและสังคมแห่งชาติ ฉบับที่ ๑๒ โดยที่สัดส่วนผู้สูงอายุจะเพิ่มขึ้นเป็นร้อยละ ๘ ของจำนวนประชากรทั้งหมด ในขณะที่จำนวนประชากรวัยแรงงานได้เริ่มลดลงมาตั้งแต่ปี ๒๕๕๘ เป็นต้นมา ในขณะที่จังหวัดนราธิวาสมีประชากร ณ วันที่ ๓๑ ธันวาคม ๒๕๖๓ จำนวน รวมทั้งสิ้น ๘๐๘,๐๒๐ คน โครงสร้างประชากรจังหวัดนราธิวาสมีลักษณะเป็นรูปแบบคล้ายทรงกรวยปากแคบ ประชากรส่วนใหญ่เป็นวัยเด็กและวัยทำงาน สำหรับผู้สูงอายุเป็นกลุ่มวัยยังคงมีจำนวนน้อย คิดเป็นร้อยละ ๑๑.๔๒ ของประชากรทั้งหมด ซึ่งจังหวัดยังไม่ประสบกับปัญหาผู้สูงอายุ โดยในปี ๒๕๖๓ มีจำนวนทั้งสิ้น ๙๔,๑๗๐ คน เพิ่มขึ้นจากปีที่ผ่านมา ที่มีจำนวนทั้งสิ้น ๙๐,๘๑๖ คน คิดเป็นร้อยละ ๓.๖๙

แรงงานในจังหวัดนราธิวาสส่วนใหญ่มีความรู้ระดับประถมศึกษาหรือต่ำกว่า โดยในปี ๒๕๖๒ แรงงานที่มีความรู้ระดับประถมศึกษาหรือต่ำกว่ามีจำนวน ๐.๓๙ ล้านคน ขณะที่แรงงานที่มีการศึกษาระดับวิชาชีพชั้นสูงจำนวน ๗๒,๒๑๙ คน คิดเป็นสัดส่วนร้อยละ ๕.๕ ของแรงงานรวม และแรงงานที่จบการศึกษาระดับอาชีวศึกษาจำนวน ๑๒,๗๔๘ คน คิดเป็นสัดส่วนร้อยละ ๐.๙๗ ของแรงงานรวม ส่งผลให้มีปัญหาขาดแคลนแรงงานที่มีทักษะฝีมือแรงงาน หากพิจารณาผลิตภาพแรงงาน พบว่า ผลิตภาพแรงงานต่ำกว่าระดับภาค และระดับประเทศ เป็นลำดับที่ ๓ ของกลุ่มจังหวัดภาคใต้ชายแดน โดยในปี ๒๕๕๙ ผลิตภาพแรงงานจังหวัดนราธิวาส เท่ากับ ๖๗,๘๙๕ บาท เนื่องจากแรงงานบางส่วนยังขาดทักษะและความรู้ในการเพิ่มประสิทธิภาพการผลิต ขาดความมั่นคงในการประกอบอาชีพ ทำให้อัตราการว่างงานสูง ในปี ๒๕๖๒ อัตราการว่างเท่ากับร้อยละ ๒.๖๕ เพิ่มขึ้นเป็นร้อยละ ๖.๘๒ ในปี ๒๕๖๓ นอกจากนี้ จังหวัดนราธิวาสยังมีสัดส่วนคนจนค่อนข้างสูง ในปี ๒๕๖๒ จังหวัดนราธิวาสมีสัดส่วนคนจนร้อยละ ๒๕.๕ เป็นลำดับที่ ๗๖ ของประเทศ

เมื่อพิจารณาด้านสาธารณสุข พบว่า ปัญหาสุขภาพของกลุ่มแม่และเด็กเป็นปัญหาที่สำคัญของจังหวัดนราธิวาส ในปี ๒๕๖๓ อัตราการตายทารกต่อการเกิดมีชีพพันคน เท่ากับ ๕.๘๓ เพิ่มขึ้นจากปีที่ผ่านมา ที่มีอัตราการตาย เท่ากับ ๕.๗๗ ประชาชนในวัยแรงงานและผู้สูงอายุยังมีปัญหาสุขภาพจากโรคไม่ติดต่อเรื้อรัง แนวโน้มอัตราการตายจากโรคไม่ติดต่อเรื้อรังของจังหวัดนราธิวาส มีแนวโน้มสูงขึ้นกว่าระดับเขตและประเทศ สำหรับด้านศึกษา พบปัญหาในระดับสติปัญญาต่ำกว่าเกณฑ์มาตรฐาน ผลการทดสอบทางการศึกษาระดับชาตินั้นพื้นฐาน (O-NET) ปีการศึกษา ๒๕๖๓ ของนักเรียนชั้นประถมศึกษาปีที่ ๖ ระดับชั้นมัธยมศึกษาปีที่ ๓ และระดับชั้นมัธยมศึกษาปีที่ ๖ ต่ำกว่าระดับประเทศทุกวิชา ประกอบกับความล่าช้าในการพัฒนาเทคโนโลยีและปัญหาการบริหารจัดการ จึงเป็นข้อจำกัดในการเพิ่มขีดความสามารถในการแข่งขันและศักยภาพ การเจริญเติบโตทางเศรษฐกิจภายในจังหวัด รวมทั้งการสร้างรายได้และการยกระดับคุณภาพชีวิตของประชาชน

ดังนั้นการพัฒนาของจังหวัดนราธิวาส จึงต้องให้ความสำคัญกับการวางรากฐานการพัฒนาคน ให้มีความสมบูรณ์ เริ่มตั้งแต่กลุ่มเด็กปฐมวัยที่ต้องพัฒนาให้มีสุขภาพกายและใจที่ดี มีทักษะทางสมอง ทักษะการเรียนรู้ และทักษะชีวิต เพื่อให้เติบโตอย่างมีคุณภาพ ควบคู่กับการพัฒนาคน ในทุกช่วงวัยให้เป็นคนดี มีสุขภาวะที่ดี มีคุณธรรมจริยธรรม มีระเบียบวินัย มีจิตสำนึกที่ติดต่อสังคมส่วนรวมมีทักษะความรู้ และความสามารถปรับตัวเท่าทันกับการเปลี่ยนแปลงรอบตัวที่รวดเร็วบนพื้นฐานของการมีสถาบันทางสังคมที่เข้มแข็งทั้งสถาบันครอบครัวและชุมชน สถาบันการศึกษา สถาบันศาสนา สถาบันชุมชน และภาคเอกชนที่ร่วมกันพัฒนาทุนมนุษย์ให้มีคุณภาพสูง เพื่อเป็นทุนทางสังคมสำคัญในการขับเคลื่อนการพัฒนาจังหวัด และประเทศ รวมถึงให้ความสำคัญกับการดำเนินการยกระดับพัฒนาคุณภาพการศึกษาและส่งเสริมการพัฒนาสุขภาวะของประชาชนทุกวัย การสร้างโอกาสแก่ผู้สูงวัย ผู้ด้อยสิทธิ เยาวชนและฟื้นฟูผู้ได้รับผลกระทบจากความไม่สงบ ให้มีคุณภาพชีวิตที่ดี และพึ่งตนเอง การส่งเสริมความเข้มแข็งทางเศรษฐกิจและสังคมให้กับชุมชน การพัฒนาโครงสร้างพื้นฐานเพื่อหนุนเสริมคุณภาพชีวิตแก่ประชาชนอย่างทั่วถึงและสาธารณูปโภคขั้นพื้นฐาน และสร้างระบบ การจัดการปัญหา

ทางธรรมชาติและสิ่งแวดล้อม เพื่อแก้ปัญหาสาธารณสุข รวมทั้งเสริมสร้างความเข้มแข็ง ของหมู่บ้าน และชุมชนเมืองในการจัดการตนเองให้มีความปลอดภัย สงบเรียบร้อย และมีความมั่นคงในพื้นที่ โดยได้กำหนดวัตถุประสงค์ ค่าเป้าหมายและตัวชี้วัด และแนวทางการพัฒนา ดังนี้

๑. วัตถุประสงค์

- ๑) เพื่อยกระดับคุณภาพชีวิต สมรรถนะแรงงาน รายได้ การศึกษาและสาธารณสุข เพื่อวิถีชีวิตที่ยั่งยืนและสันติสุข
- ๒) เพื่อส่งเสริมความเข้มแข็งทางเศรษฐกิจและสังคมให้กับชุมชน
- ๓) เพื่อพัฒนาโครงสร้างพื้นฐานและสิ่งอำนวยความสะดวกแก่ประชาชนอย่างทั่วถึง

๒. เป้าหมายและตัวชี้วัดความสำเร็จ

เป้าหมาย	ตัวชี้วัด	ข้อมูลฐาน	ค่าเป้าหมาย				
			พ.ศ. ๒๕๖๖	พ.ศ. ๒๕๖๗	พ.ศ. ๒๕๖๘	พ.ศ. ๒๕๖๙	พ.ศ. ๒๕๗๐
ประชากรที่อยู่ใต้เส้นความยากจนลดลง	ร้อยละของประชากรที่อยู่ใต้เส้นความยากจน (ร้อยละ)	ปี ๒๕๖๐ = ๓๔.๑๗ ปี ๒๕๖๑ = ๓๐.๑๐ ปี ๒๕๖๒ = ๒๕.๕๓	ลดลง ไม่ต่ำ	ลดลง ไม่ต่ำ	ลดลง ไม่ต่ำ	ลดลง ไม่ต่ำ	ลดลง ไม่ต่ำ
ทารกแรกเกิดที่มีน้ำหนักต่ำกว่าเกณฑ์	ร้อยละของทารกแรกเกิดที่มีน้ำหนักต่ำกว่าเกณฑ์ (ร้อยละทารกเกิดมีชีพ)	ปี ๒๕๖๐ = ๗.๕๔ ปี ๒๕๖๑ = ๗.๖๑ ปี ๒๕๖๒ = ๘.๐๖ ปี ๒๕๖๓ = ๘.๙๓	ลดลง ไม่ต่ำ	ลดลง ไม่ต่ำ	ลดลง ไม่ต่ำ	ลดลง ไม่ต่ำ	ลดลง ไม่ต่ำ
ทารกตายต่อการเกิดมีชีพพันคนลดลง	อัตราทารกตายต่อการเกิดมีชีพพันคน	ปี ๒๕๖๐ = ๔.๕๔ ปี ๒๕๖๑ = ๖.๑๖ ปี ๒๕๖๒ = ๕.๔๒ ปี ๒๕๖๓ = ๔.๑๔	ลดลง ไม่ต่ำ	ลดลง ไม่ต่ำ	ลดลง ไม่ต่ำ	ลดลง ไม่ต่ำ	ลดลง ไม่ต่ำ

เป้าหมาย	ตัวชี้วัด	ข้อมูลฐาน	ค่าเป้าหมาย				
			พ.ศ. ๒๕๖๖	พ.ศ. ๒๕๖๗	พ.ศ. ๒๕๖๘	พ.ศ. ๒๕๖๙	พ.ศ. ๒๕๗๐
ปีการศึกษาเฉลี่ย ประชากรไทย อายุ ๑๕-๕๙ ปี เพิ่มขึ้น	จำนวนปีการศึกษา เฉลี่ยประชากรไทย อายุ ๑๕-๕๙ ปี (ปี)	ปี ๒๕๖๐ = ๘.๒๐ ปี ๒๕๖๑ = ๘.๑๖ ปี ๒๕๖๒ = ๘.๑๒ ปี ๒๕๖๓ = ๘.๓๖	เพิ่มขึ้น ไม่ต่ำ กว่า ร้อยละ ๐.๑๑	เพิ่มขึ้น ไม่ต่ำ กว่า ร้อยละ ๐.๑๑	เพิ่มขึ้น ไม่ต่ำ กว่า ร้อยละ ๐.๑๑	เพิ่มขึ้น ไม่ต่ำ กว่า ร้อยละ ๐.๑๑	เพิ่มขึ้น ไม่ต่ำ กว่า ร้อยละ ๐.๑๑
ประชากรระดับ มัธยมศึกษาตอนปลาย และอาชีวศึกษาเข้าเรียน เพิ่มขึ้น	อัตราการเข้าเรียนรวม ระดับมัธยมศึกษาตอน ปลายและอาชีวศึกษา (ร้อยละ)	ปี ๒๕๖๑ = ๗๔.๑๑ ปี ๒๕๖๒ = ๖๙.๑๔ ปี ๒๕๖๓ = ๗๘.๒๖ ปี ๒๕๖๔ = ๗๔.๓๙	เพิ่มขึ้น ไม่ต่ำ กว่า ร้อยละ ๐.๒๘	เพิ่มขึ้น ไม่ต่ำ กว่า ร้อยละ ๐.๒๘	เพิ่มขึ้น ไม่ต่ำ กว่า ร้อยละ ๐.๒๘	เพิ่มขึ้น ไม่ต่ำ กว่า ร้อยละ ๐.๒๘	เพิ่มขึ้น ไม่ต่ำ กว่า ร้อยละ ๐.๒๘
คะแนน O-net เฉลี่ย ระดับมัธยมศึกษาตอน ปลายเพิ่มขึ้น	ค่าเฉลี่ยคะแนน O-net มัธยมศึกษาตอนปลาย (คะแนน)	ปี ๒๕๖๑ = ๒๗.๑๔ ปี ๒๕๖๒ = ๒๕.๒๙ ปี ๒๕๖๓ = ๒๖.๒๑	เพิ่มขึ้น ไม่ต่ำ กว่า ร้อยละ ๐.๕๐	เพิ่มขึ้น ไม่ต่ำ กว่า ร้อยละ ๐.๕๐	เพิ่มขึ้น ไม่ต่ำ กว่า ร้อยละ ๐.๕๐	เพิ่มขึ้น ไม่ต่ำ กว่า ร้อยละ ๐.๕๐	เพิ่มขึ้น ไม่ต่ำ กว่า ร้อยละ ๐.๕๐
ประชากรว่างงานใน จังหวัดลดลง	อัตราการว่างงาน (ร้อยละ)	ปี ๒๕๖๒ = ๔.๑๐ ปี ๒๕๖๓ = ๖.๖๖ ปี ๒๕๖๔ = ๗.๗๗ (ค่าเฉลี่ย ๓ ปี = ๖.๑๘)	ลดลง ไม่ต่ำ กว่า ร้อยละ ๐.๕	ลดลง ไม่ต่ำ กว่า ร้อยละ ๐.๕	ลดลง ไม่ต่ำ กว่า ร้อยละ ๐.๕	ลดลง ไม่ต่ำ กว่า ร้อยละ ๐.๕	ลดลง ไม่ต่ำ กว่า ร้อยละ ๐.๕

๓. แนวทางการพัฒนา

- ๑) พัฒนาและยกระดับคุณภาพการศึกษา
- ๒) ส่งเสริมการพัฒนาสุขภาพของประชาชนทุกวัย
- ๓) สร้างโอกาสแก่ผู้สูงอายุ ผู้ด้อยโอกาส กลุ่มเปราะบาง ให้มีคุณภาพชีวิตที่ดีและพึ่งตนเองได้
- ๔) สร้างความเข้มแข็งของสังคมพหุวัฒนธรรม
- ๕) ส่งเสริมความเข้มแข็งทางเศรษฐกิจให้กับชุมชน
- ๖) พัฒนาโครงสร้างพื้นฐานและระบบสาธารณสุขภาคเพื่อหนุนเสริมคุณภาพชีวิตแก่ประชาชน

๔. แผนงานภายใต้ประเด็นการพัฒนา

- ๑) แผนงานที่ ๑ การยกระดับคุณภาพแรงงาน
- ๒) แผนงานที่ ๒ การพัฒนาโครงสร้างพื้นฐานและสาธารณสุขภาคพื้นฐานเพื่อเพิ่มคุณภาพชีวิต
- ๓) แผนงานที่ ๓ ส่งเสริมการขยายผลและประยุกต์ใช้หลักปรัชญาของเศรษฐกิจพอเพียง
- ๔) แผนงานที่ ๔ การพัฒนาด้านสังคมและคุณภาพชีวิต
- ๕) แผนงานที่ ๕ การสร้างโอกาสแก่ผู้ด้อยโอกาส คนยากจน เยียวยาและฟื้นฟูผู้ได้รับผลกระทบจากความไม่สงบ
- ๖) แผนงานที่ ๖ สร้างชุมชนแห่งสุขภาพที่เข้มแข็ง
- ๗) แผนงานที่ ๗ ลดความเหลื่อมล้ำทางรายได้

ประเด็นการพัฒนาที่ ๕ เสริมสร้างความมั่นคงปลอดภัยและความเข้มแข็งให้กับชุมชนบนพื้นฐานสังคมพหุวัฒนธรรมอย่างสันติสุข

เหตุการณ์รุนแรงจากสถานการณ์ความไม่สงบในพื้นที่ ตั้งแต่ ปี พ.ศ.๒๕๔๗ ถึงปัจจุบัน พบว่า มีเหตุการณ์ความไม่สงบในพื้นที่จังหวัดนราธิวาส รวม จำนวน ๔,๕๑๑ เหตุการณ์ โดยปี พ.ศ.๒๕๕๐ มีเหตุการณ์เกิดขึ้นสูงสุด (๗๗๗ เหตุการณ์) และตั้งแต่ปี พ.ศ.๒๕๕๑ - ๒๕๖๓ มีแนวโน้มลดลง พื้นที่ที่มีการก่อเหตุรุนแรงมากที่สุด นับตั้งแต่ ปี พ.ศ.๒๕๔๗ ถึงปัจจุบัน คือ อำเภอระแงะ อำเภอเรือเสาะ อำเภอบาเจาะ และอำเภอสุไหงปาดี ตามลำดับ และพื้นที่ที่เกิดเหตุบ่อยที่สุด คือ อำเภอสุคิริน สถิติ/ความถี่การเกิดเหตุและพื้นที่ที่เกิดเหตุในภาพรวมที่มีการก่อเหตุรุนแรงในช่วงหลังที่มีแนวโน้มลดลง สะท้อนถึงการวางแผนการแก้ไขปัญหาในพื้นที่ให้ เป็นไปในทิศทางที่เหมาะสมและเป็นระบบ ปัจจัยสำคัญที่แสดงถึงภาพรวมสถานการณ์ที่ดีขึ้น คือ การใช้ชีวิต หรือการดำรงชีวิตของประชาชนในพื้นที่ พบว่า ปัจจุบันพี่น้องประชาชนยังคงมีการเดินทางใช้ย้ายหรือเพื่อการ บริโภคหรือใช้บริการจากผู้ประกอบการในพื้นที่มากขึ้น โดยมีการเคลื่อนย้ายคนจากชนบท อพยพเข้ามาในเมือง เพื่อการรับจ้างทำงาน การแลกเปลี่ยนหรือซื้อสินค้าบริการ รวมทั้งการศึกษามากขึ้นอย่างเห็นได้ชัดเจน พื้นที่เขต เมืองมีการขยายพื้นที่ทางเศรษฐกิจมีการก่อสร้างที่อยู่อาศัยมากขึ้น ธุรกิจส่งหาริมทรัพย์ขยายตัว แม้ราคา ค่าเช่าห้องพัก ที่ดิน มีราคาสูงขึ้น แต่ประชาชนก็ยังเข้ามาจับจองและซื้อมากขึ้นทุกปี ซึ่งพิจารณาแล้วเป็นไปได้ว่า แม้จะเกิดสถานการณ์ความรุนแรงในพื้นที่ แต่ประชาชนในพื้นที่ยังมีความเชื่อมั่นในแนวทางการแก้ปัญหา ใน ส่วนของความเคลื่อนไหวของกลุ่มผู้ก่อเหตุรุนแรงในพื้นที่ ยังคงมีความเคลื่อนไหวเพื่อสร้างสถานการณ์ความ รุนแรงให้เกิดขึ้นอย่างต่อเนื่อง โดยพื้นที่และเป้าหมายยังคงเป็นพื้นที่เขตชุมชน เมืองย่านเศรษฐกิจสำคัญ สถานทีราชการ ฯลฯ เจ้าหน้าที่รัฐ ประชาชนกลุ่มเสี่ยง เช่น ชาวไทยพุทธห่างไกล/ล่อแหลม หรือ ผู้ที่ให้ความ ร่วมมือกับเจ้าหน้าที่ แต่จากการบูรณาการการปฏิบัติร่วมกันของ พลเรือน ตำรวจ ทหาร และภาคประชาชน ใน การแก้ไขปัญหาความเดือดร้อนของประชาชน งานพัฒนาในมิติความมั่นคง และการปฏิบัติเชิงรุกเพื่อจำกัดเสรี ความเคลื่อนไหวของกลุ่มผู้ก่อเหตุรุนแรง รวมถึงการบังคับใช้กฎหมายโดยปราศจากเงื่อนไขความรุนแรงและ เป็นไปตามหลักสิทธิมนุษยชน ก็มีส่วนสำคัญที่ทำให้ภาพรวมสถานการณ์ มีแนวโน้มลดลง และความเป็นอยู่ของ ประชาชนก็กลับมาดำเนินวิถีชีวิตหรือประกอบอาชีพได้อย่างปกติมากขึ้น

อย่างไรก็ตาม ปัญหาเกี่ยวกับการแพร่ระบาดของยาเสพติด มีการแพร่ระบาดของยาเสพติดกระจายอยู่ ทุกอำเภอ สถานการณ์ปัญหาการยาเสพติดยังคงมีการนำเข้าอย่างต่อเนื่องโดยกลุ่มนักค้าต่างประเทศ (นักค้าชาว

เป้าหมาย	ตัวชี้วัด	ข้อมูลฐาน	ค่าเป้าหมาย				
			พ.ศ. ๒๕๖๖	พ.ศ. ๒๕๖๗	พ.ศ. ๒๕๖๘	พ.ศ. ๒๕๖๙	พ.ศ. ๒๕๗๐
เหตุการณ์ความไม่สงบ ในจังหวัดนราธิวาส ลดลง	จำนวนเหตุการณ์ ความไม่สงบในจังหวัด นราธิวาสลดลง	ปี ๒๕๖๒ = ๒๕ ครั้ง ปี ๒๕๖๓ = ๒๓ ครั้ง ปี ๒๕๖๔ = ๓๗ ครั้ง (ส.ค.๖๔) ปี ๒๕๖๕ = (๒๕+๒๓+๓๗)/ ๓ = ๒๘ ครั้ง (เฉลี่ย ๓ ปี ย้อนหลัง)	๒๕	๒๓	๒๐	๑๘	๑๖

๓. แนวทางการพัฒนา

- ๑) เสริมสร้างความเข้มแข็งของชุมชนโดยน้อมนำหลักปรัชญาของเศรษฐกิจพอเพียงมาใช้ปฏิบัติ
- ๒) ส่งเสริมและพัฒนาขีดความสามารถในการบริหารจัดการหมู่บ้าน/ชุมชนให้มีความปลอดภัยสงบเรียบร้อย และมีความมั่นคง
- ๓) ส่งเสริมความสามัคคี ความปรองดอง สมานฉันท์ ปกป้องและเชิดชูสถาบันพระมหากษัตริย์
- ๔) เพิ่มประสิทธิภาพการป้องกันปราบปรามการกระทำผิดกฎหมาย
- ๕) ป้องกันและแก้ไขปัญหาเสพติด
- ๖) ส่งเสริมและพัฒนาศูนย์ดำรงธรรมให้ทำงานอย่างมีประสิทธิภาพ

๔. แผนงานภายใต้ประเด็นการพัฒนา

- ๑) แผนงานที่ ๑ การเสริมสร้างความเข้มแข็งของหมู่บ้าน / ชุมชน
- ๒) แผนงานที่ ๒ การเพิ่มประสิทธิภาพระบบงานและเจ้าหน้าที่รัฐด้านความมั่นคง
- ๓) แผนงานที่ ๓ การส่งเสริมการมีส่วนร่วมในการแก้ไขปัญหาและพัฒนาพื้นที่
- ๔) แผนงานที่ ๔ การพัฒนาประสิทธิภาพด้านการป้องกันและแก้ไขปัญหาเสพติดและปัญหาอาชญากรรม
- ๕) แผนงานที่ ๕ การอยู่ร่วมกันบนความหลากหลายของวัฒนธรรม

ประเด็นการพัฒนาที่ ๖ บริหารจัดการทรัพยากรธรรมชาติและสิ่งแวดล้อมอย่างเป็นระบบเพื่อเป็นฐานการพัฒนาที่ยั่งยืน

จังหวัดนราธิวาส มีพื้นที่ป่าไม้กว่าร้อยละ ๒๕ ของพื้นที่จังหวัด ประกอบด้วย (๑) ป่าอนุรักษ์ ซึ่งประกอบด้วยอุทยานแห่งชาติ และเขตรักษาพันธุ์สัตว์ป่า ภายใต้การกำกับดูแลของกรมอุทยานแห่งชาติ สัตว์ป่า และพันธุ์พืช จำนวน ๕ ป่า เนื้อที่รวม ๗๑๓,๑๙๒.๖๕ ไร่ คือ อุทยานแห่งชาติบูโด – สุไหงปาตี อุทยานแห่งชาติน้ำตกซีโป อุทยานแห่งชาติอ่าวมะนาว – เขาตันหยง เขตรักษาพันธุ์สัตว์ป่าเฉลิมพระเกียรติสมเด็จพระเทพรัตนราชสุดาฯ สยามบรมราชกุมารี และเขตรักษาพันธุ์สัตว์ป่าฮาลา – บาลา (๒) ป่าสงวนแห่งชาตินอกเขตป่าอนุรักษ์ ซึ่งอยู่ภายใต้การกำกับดูแลของกรมป่าไม้ จำนวน ๒๐ ป่า ได้แก่ ป่าไอย์สะเตียร์ ป่าปรินยอฝั่งซ้าย แม่น้ำสายบุรี ป่ากะลุปี ป่าเทือกเขาบาลา ป่าลุ่มน้ำบางนราแปลงที่ ๑ ป่าบูเกะตามง ป่าลุ่มน้ำบางนราแปลงที่ ๒ ป่าเทือกเขารือเสาะ ป่ายิงอและป่าบาเจาะ ป่าบูเกะตาเว แปลงที่ ๑ และแปลงที่ ๒ ป่าอูเตแค ป่าบองอ ป่าเขา

สำนัก ป่าโคกไม้เรือ ป่าโคกจะโก ป่าเขาต้นหยง ป่าลูโป๊ะลาเซาะ ป่าบุงอ ป่าฝั่งขวาแม่น้ำสายบุรี และป่าเทือกเขากว๊านซอ เนื้อที่รวม ๖๙๕,๖๔๖.๗๕ ไร่ ซึ่งเป็นทุนทรัพยากรและแหล่งต้นทุนที่สำคัญของจังหวัดนราธิวาส

จังหวัดนราธิวาสมีแม่น้ำที่เป็นแหล่งน้ำดิบตามธรรมชาติที่สำคัญ จำนวน ๓ สาย ได้แก่ แม่น้ำบางนรา แม่น้ำสายบุรี และแม่น้ำสุโงโก-ลก นอกจากนี้ยังมีแม่น้ำสายสั้น และลำคลองสาขา ที่เป็นเส้นทางกระจายน้ำไปยังพื้นที่ต่าง ๆ ในจังหวัด ได้แก่ แม่น้ำเกาะสะท้อน แม่น้ำตากใบ คลองต้นหยงมัส คลองบาเจาะ คลองมือโปะ คลองจาเราะบาลอ คลองไอร์ตอง คลองปูเงาะยามู คลองมูโน๊ะ และคลองปูยู เป็นต้น จังหวัดนราธิวาส มีพื้นที่ติดแนวชายฝั่งทะเล ๒ อำเภอ ๖ ตำบล คือ อำเภอเมืองนราธิวาส ได้แก่ ตำบลบางนาค ตำบลโคกเคียน ตำบลกะลุวอเหนือ และอำเภอตากใบ ได้แก่ ตำบลไพรวัน ตำบลเจ๊ะเห ตำบลศาลาใหม่ อีกทั้งยังมีพื้นที่ป่าชายเลนเป็นแหล่งฟอกอากาศและอนุบาลสัตว์น้ำของจังหวัด ในอำเภอบาเจาะ อำเภอเมืองนราธิวาส และอำเภอตากใบ เนื้อที่รวม ๔,๓๑๒ ไร่ จังหวัดนราธิวาส มีสถานที่กำจัดมูลฝอย ๒๓ แห่ง มูลฝอยติดเชื่อจัดส่งให้เอกชนและองค์กรปกครองส่วนท้องถิ่น (เทศบาลนครยะลา) เป็นผู้ดำเนินการกากอุตสาหกรรมที่เป็นอันตราย โรงงาน/สถานประกอบการ ดำเนินการจ้างบริษัทที่ได้รับใบอนุญาตในการนำกากอุตสาหกรรมไปกำจัดอย่างถูกหลักวิชาการ

ปัจจุบันฐานทรัพยากรธรรมชาติถูกนำไปใช้ในการพัฒนาจำนวนมากก่อให้เกิดความเสื่อมโทรมอย่างต่อเนื่อง พื้นที่ป่าบางส่วนถูกบุกรุกทำลายอยู่บ้าง ปัญหาทรัพยากรดินเสื่อมโทรม ความหลากหลายทางชีวภาพถูกคุกคาม ทรัพยากรน้ำยังมีส่วนที่ไม่สามารถจัดสรรได้ตามความต้องการ และมีความเสี่ยงในการขาดแคลน ในอนาคต เกิดปัญหาความขัดแย้งในการใช้ประโยชน์ทรัพยากรธรรมชาติมากขึ้น จากการเข้าถึงและ การจัดการใช้ประโยชน์ทรัพยากรธรรมชาติที่ไม่เป็นธรรม รวมทั้งปัญหาสิ่งแวดล้อมเพิ่มสูงขึ้น ตามการขยายตัวของเศรษฐกิจและชุมชนเมือง โดยเฉพาะปัญหาขยะ อีกทั้งยังประสบปัญหาการกัดเซาะตามแนวตลิ่ง และชายฝั่ง ในขณะที่การเปลี่ยนแปลงสภาพภูมิอากาศและภัยพิบัติทางธรรมชาติมีความผันผวนและรุนแรงมากขึ้นโดยเฉพาะ อุทกภัย ไฟป่า ดินถล่ม ในขณะที่กรอบยุทธศาสตร์ชาติ ๒๐ ปี ในยุทธศาสตร์ที่ ๕ การสร้างการเติบโตบนคุณภาพชีวิตที่เป็นมิตรต่อสิ่งแวดล้อมสอดคล้องกับแผนพัฒนาเศรษฐกิจและสังคมแห่งชาติฉบับที่ ๑๒ ยุทธศาสตร์ที่ ๔ และยุทธศาสตร์ที่ ๗ การเติบโตที่เป็นมิตรกับสิ่งแวดล้อมเพื่อพัฒนาอย่างยั่งยืน ที่ให้ความสำคัญกับการสร้างความมั่นคงของฐานทรัพยากรธรรมชาติและยกระดับคุณภาพสิ่งแวดล้อม เพื่อรักษาและฟื้นฟูฐานทรัพยากรธรรมชาติ เพิ่มประสิทธิภาพการบริหารจัดการทรัพยากรน้ำ สนับสนุน การเติบโตที่เป็นมิตรกับสิ่งแวดล้อมและคุณภาพชีวิตของประชาชน เร่งแก้ไขปัญหาวิกฤตสิ่งแวดล้อมเพื่อลดมลพิษที่เกิดจากการผลิตและการบริโภค พัฒนาระบบบริหารจัดการที่โปร่งใสเป็นธรรม ส่งเสริม การผลิต และการบริโภคที่เป็นมิตรกับสิ่งแวดล้อมเป็นวงกว้างมากขึ้น ต้องเร่งเตรียมความพร้อมในลดการปล่อยก๊าซเรือนกระจก และเพิ่มขีดความสามารถในการปรับตัวต่อการเปลี่ยนแปลงสภาพภูมิอากาศ เพื่อเพิ่มสร้างศักยภาพของ ทรัพยากรธรรมชาติ อันเป็นทุนทางเศรษฐกิจที่สำคัญของการพัฒนาและยกระดับคุณภาพชีวิตของประชาชนใน จังหวัดนราธิวาส ตลอดจนการแก้ไขปัญหาความเสื่อมโทรมที่เกิดขึ้นกับทรัพยากรธรรมชาติและสิ่งแวดล้อมใน พื้นที่ และสอดคล้องกับยุทธศาสตร์และแผนการพัฒนาในระดับประเทศและระดับภูมิภาค ประเด็นการพัฒนาที่ ๖ การบริหารจัดการทรัพยากรธรรมชาติและสิ่งแวดล้อม จึงได้กำหนดวัตถุประสงค์ ค่าเป้าหมายและตัวชี้วัด และแนวทางการพัฒนา ดังนี้

๑. วัตถุประสงค์

- ๑) เพื่ออนุรักษ์ ฟื้นฟูทรัพยากรธรรมชาติและสิ่งแวดล้อมให้เกิดความยั่งยืน
- ๒) เพื่อป้องกันและลดความเสี่ยง ความเสียหายและผลกระทบจากภัยธรรมชาติและ การเปลี่ยนแปลงสภาพภูมิอากาศ
- ๓) เพื่อบริหารจัดการและใช้ประโยชน์จากทรัพยากรธรรมชาติและสิ่งแวดล้อมอย่างมีประสิทธิภาพและสมดุล

๒. เป้าหมายและตัวชี้วัดความสำเร็จ

เป้าหมาย	ตัวชี้วัด	ข้อมูลฐาน	ค่าเป้าหมาย				
			พ.ศ. ๒๕๖๖	พ.ศ. ๒๕๖๗	พ.ศ. ๒๕๖๘	พ.ศ. ๒๕๖๙	พ.ศ. ๒๕๗๐
ขยะที่กำจัดถูกต้องมีปริมาณเพิ่มขึ้น	สัดส่วนปริมาณขยะที่กำจัดถูกต้องต่อปริมาณขยะที่เกิดขึ้น (ร้อยละ)	ปี ๒๕๖๑ = ๑๔.๔๗ ปี ๒๕๖๒ = ๑๓.๒๐ ปี ๒๕๖๓ = ๑๑.๐๕ (ค่าเฉลี่ย ๓ ปี = ๑๒.๙๑)	เพิ่มขึ้น ไม่ต่ำ กว่า ร้อยละ ๑	เพิ่มขึ้น ไม่ต่ำ กว่า ร้อยละ ๑	เพิ่มขึ้น ไม่ต่ำ กว่า ร้อยละ ๑	เพิ่มขึ้น ไม่ต่ำ กว่า ร้อยละ ๑	เพิ่มขึ้น ไม่ต่ำ กว่า ร้อยละ ๑
ประชากรที่ประสบอุทกภัยลดลง	ร้อยละของประชากรที่ประสบอุทกภัย (ร้อยละ)	จำนวนประชากรที่ประสบอุทกภัย ปี ๒๕๖๐ = ๑๔๕,๖๘๖ คน ปี ๒๕๖๑ = ๕,๙๖๙ คน ปี ๒๕๖๒ = ๕๘,๖๖๐ คน ปี ๒๕๖๓ = ๙๑,๐๙๙ คน	เพิ่มขึ้น ไม่เกิน ร้อยละ ๓	เพิ่มขึ้น ไม่เกิน ร้อยละ ๓	เพิ่มขึ้น ไม่เกิน ร้อยละ ๓	เพิ่มขึ้น ไม่เกิน ร้อยละ ๓	เพิ่มขึ้น ไม่เกิน ร้อยละ ๓

๓. แนวทางการพัฒนา

- ๑) เพิ่มศักยภาพการบริหารจัดการขยะมูลฝอยและของเสียอันตรายชุมชน
- ๒) พัฒนาโครงสร้างพื้นฐานสนับสนุนการบริหารจัดการกลุ่มน้ำทั้งระบบและแหล่งน้ำต้นทุน
- ๓) อนุรักษ์และฟื้นฟูทรัพยากรป่าไม้ ทรัพยากรทางทะเลและชายฝั่ง และรักษาความหลากหลายทางชีวภาพ
- ๔) เพิ่มประสิทธิภาพในการป้องกันภัยพิบัติและภัยธรรมชาติ
- ๕) ส่งเสริมและสนับสนุนการใช้พลังงานทดแทน และการอนุรักษ์พลังงาน
- ๖) ส่งเสริมการผลิตและการบริโภคตามแนวทางเศรษฐกิจหมุนเวียนที่เป็นมิตรต่อสิ่งแวดล้อม

๔. แผนงานภายใต้ประเด็นการพัฒนา

- ๑) แผนงานที่ ๑ การเสริมสร้างความอุดมสมบูรณ์และบริหารจัดการทรัพยากรธรรมชาติและสิ่งแวดล้อม
- ๒) แผนงานที่ ๒ การพัฒนาให้เป็นเมืองสิ่งแวดล้อมที่ดี
- ๓) แผนงานที่ ๓ การพัฒนาศักยภาพด้านโครงสร้างพื้นฐานเพื่อป้องกันภัยธรรมชาติ
- ๔) แผนงานที่ ๔ การเพิ่มศักยภาพด้านการอนุรักษ์พลังงาน การรักษาสิ่งแวดล้อมและระบบนิเวศน์

๑.๔) ยุทธศาสตร์การพัฒนาขององค์กรปกครองส่วนท้องถิ่นในเขตจังหวัดนราธิวาส

วิสัยทัศน์องค์กรปกครองส่วนท้องถิ่นในเขตจังหวัดนราธิวาส

“บริการสาธารณะครอบคลุม เศรษฐกิจมั่นคง ประชาชนมั่งคั่ง ท้องถิ่นพัฒนานำสังคมสู่ความยั่งยืน”

ยุทธศาสตร์การพัฒนา ๗ ด้าน

๑) ด้านโครงสร้างพื้นฐาน ประกอบด้วย ๕ กลยุทธ์

๑.๑ บุกเบิก สร้าง ปรับปรุง บำรุงรักษาเส้นทางคมนาคมทางบก ทางน้ำ สะพาน เขื่อน ระบบระบายน้ำ

๑.๒ สร้างและปรับปรุงแหล่งน้ำอุปโภค บริโภค

๑.๓ จัดทำผังเมืองรวมจังหวัด ผังเมืองและผังตำบล

๑.๔ พัฒนาและปรับปรุงระบบจราจร

๑.๕ จัดให้มีไฟฟ้าและระบบโทรคมนาคมอย่างทั่วถึง

๒) ด้านงานส่งเสริมคุณภาพชีวิต ประกอบด้วย ๗ กลยุทธ์

๒.๑ ส่งเสริมและสนับสนุนการสร้างงานสร้างอาชีพแบบยั่งยืนให้กับประชาชนในท้องถิ่น

๒.๒ ส่งเสริมงานด้านสังคมสงเคราะห์และสวัสดิการชุมชนแก่ผู้ด้อยโอกาสทางสังคม

๒.๓ ส่งเสริมการศึกษาทั้งใน นอกระบบ และตามอัธยาศัย โดยสนับสนุนให้ประชาชนมีส่วนร่วม

ในการจัดการศึกษา

๒.๔ สนับสนุนการป้องกันและแก้ไขปัญหาเสพติด

๒.๕ ส่งเสริมด้านการออกกำลังกาย การกีฬา และนันทนาการ

๒.๖ ส่งเสริมสุขภาพ ควบคุมและป้องกันโรค รักษาฟื้นฟูสมรรถภาพ และพัฒนาระบบบริการ

สาธารณสุข

๒.๗ ส่งเสริมสนับสนุนการพัฒนาคุณภาพชีวิตของประชาชน

๓) ด้านการจัดระเบียบชุมชน/สังคม และการรักษาความสงบเรียบร้อย ประกอบด้วย ๔ กลยุทธ์

๓.๑ ส่งเสริมให้ความรู้ความเข้าใจแก่ประชาชนเกี่ยวกับการเมือง การปกครองระบบประชาธิปไตย

๓.๒ พัฒนาศักยภาพของท้องถิ่นในการป้องกันและบรรเทาสาธารณภัยตลอดจนการรักษาความ

สงบเรียบร้อยในท้องถิ่น

๓.๓ เสริมสร้างความเข้มแข็งของชุมชนให้มีส่วนร่วมในการรักษาความสงบเรียบร้อยในท้องถิ่น

๓.๔ ส่งเสริมให้ผู้นำศาสนาเข้ามามีบทบาทเพื่อเพิ่มศักยภาพในการแก้ปัญหาความมั่นคง

๔) ด้านการวางแผน การส่งเสริมการลงทุนพาณิชย์กรรม และการท่องเที่ยว ประกอบด้วย ๕ กลยุทธ์

๔.๑ ส่งเสริมการตลาด การค้า การลงทุนในท้องถิ่น และเมืองชายแดน

๔.๒ ส่งเสริมระบบเศรษฐกิจชุมชน และผลิตภัณฑ์ในท้องถิ่น

๔.๓ ส่งเสริมการค้าออนไลน์ผ่านดิจิทัลแพลตฟอร์ม

๔.๔ ส่งเสริมให้ประชาชนยึดหลักเศรษฐกิจพอเพียง

๔.๕ ส่งเสริมโครงการตามแนวพระราชดำริ

๔.๖ พัฒนาส่งเสริมการท่องเที่ยวและแหล่งท่องเที่ยวเชิงอนุรักษ์

๕) ด้านการบริหารจัดการและการอนุรักษ์ทรัพยากรธรรมชาติและสิ่งแวดล้อม ประกอบด้วย ๕ กลยุทธ์

๕.๑ อนุรักษ์และฟื้นฟูทรัพยากรธรรมชาติและสิ่งแวดล้อม

๕.๒ ส่งเสริม สนับสนุนให้ประชาชนในชุมชนมีจิตสำนึกในการร่วมกันอนุรักษ์ทรัพยากรธรรมชาติและสิ่งแวดล้อม

และสิ่งแวดล้อม

๕.๓ ปรับปรุงภูมิทัศน์ในชุมชนและเมือง

๕.๔ จัดทำระบบกำจัดขยะและสิ่งปฏิกูลตลอดจนระบบบำบัดน้ำเสีย

๕.๕ ส่งเสริมและสนับสนุนการใช้พลังงานทดแทน

๖) ด้านศิลปะ วัฒนธรรม จารีตประเพณีและภูมิปัญญาท้องถิ่น ประกอบด้วย ๕ กลยุทธ์

๖.๑ ส่งเสริมการอนุรักษ์ ฟื้นฟู สืบทอดจารีตประเพณี ศิลปวัฒนธรรม

๖.๒ ส่งเสริมและสนับสนุนภูมิปัญญาท้องถิ่น และปราชญ์บุคคล

๖.๓ เสริมสร้างและทำนุบำรุงศาสนา ตลอดจนศิลปวัฒนธรรมท้องถิ่น

๖.๔ ส่งเสริมและสนับสนุนการอนุรักษ์โบราณวัตถุและโบราณสถานในท้องถิ่น

๖.๕ ส่งเสริมสนับสนุนการพัฒนาคุณธรรม จริยธรรม ของเด็ก เยาวชนและประชาชน

๗) ด้านการบริหารจัดการตามหลักธรรมาภิบาล ประกอบด้วย ๖ กลยุทธ์

๗.๑ พัฒนาความรู้ความสามารถและคุณธรรมจริยธรรมแก่บุคลากรในองค์กร

๗.๒ พัฒนาปรับปรุงจัดหาเครื่องมือ เครื่องใช้ ตลอดจนสถานที่ในการปฏิบัติงาน

๗.๓ พัฒนาปรับปรุงระบบบริหารจัดการองค์กรตามหลักธรรมาภิบาล

๗.๔ ปรับปรุงและสร้างระบบการให้บริการที่ทันสมัย รวดเร็ว และมีประสิทธิภาพ

๗.๕ ส่งเสริมและสร้างทัศนคติที่ดีต่อการปฏิบัติงานเพื่อการบริการประชาชน

๗.๖ พัฒนาส่งเสริมระบบการประชาสัมพันธ์และเผยแพร่การดำเนินงานขององค์กร

ไทยแลนด์ ๔.๐ (THAILAND ๔.๐)

การจัดทำแผนพัฒนาท้องถิ่นต้องมีความสัมพันธ์กับไทยแลนด์ ๔.๐ โดยให้ความสำคัญกับการพัฒนาด้านเทคโนโลยีกลุ่มอาหาร เกษตร และเทคโนโลยีชีวภาพ กลุ่มสาธารณสุข สุขภาพ และเทคโนโลยีทางการแพทย์ กลุ่มเครื่องมือ อุปกรณ์อัจฉริยะ หุ่นยนต์ และระบบเครื่องกลที่ใช้ระบบอิเล็กทรอนิกส์ควบคุม กลุ่มดิจิทัล เทคโนโลยีอินเทอร์เน็ตที่เชื่อมต่อและบังคับอุปกรณ์ต่างๆ ปัญญาประดิษฐ์และเทคโนโลยีสมองกลฝังตัว กลุ่มอุตสาหกรรมสร้างสรรค์ วัฒนธรรม และบริการที่มีมูลค่าสูง โดยรายละเอียดไทยแลนด์ ๔.๐ มีดังนี้



ประเทศไทย ๔.๐ ถือเป็นการพัฒนา เครื่องยนต์เพื่อขับเคลื่อนการเติบโตทางเศรษฐกิจชุดใหม่ (New Engines of Growth) ด้วยการเปลี่ยนแปลง ความได้เปรียบเปรียบเทียบ ของประเทศที่มีอยู่ ๒ ด้าน คือ ความหลากหลายเชิงชีวภาพ และ ความหลากหลายเชิงวัฒนธรรม ให้เป็นความได้เปรียบในเชิงแข่งขัน โดยการเติมเต็มด้วยวิทยาการ ความคิดสร้างสรรค์ นวัตกรรม วิทยาศาสตร์ เทคโนโลยี การวิจัยและพัฒนา แล้วต่อยอดความได้เปรียบเชิงเปรียบเทียบเป็น ๕ กลุ่มเทคโนโลยีและอุตสาหกรรมเป้าหมาย ประกอบด้วย

๑. กลุ่มอาหาร เกษตร และเทคโนโลยีชีวภาพ (Food, Agriculture & Bio-Tech) อาทิตเทคโนโลยีการเกษตร (Agritech) เทคโนโลยีอาหาร (Foodtech) เป็นต้น

๒. กลุ่มสาธารณสุข สุขภาพ และเทคโนโลยีทางการแพทย์ (Health, Wellness & Bio-Med) อาทิตเทคโนโลยีสุขภาพ (Healthtech) เทคโนโลยีการแพทย์ (Medtech) สปา (Spa) เป็นต้น

๓. กลุ่มเครื่องมือ อุปกรณ์อัจฉริยะ หุ่นยนต์ และระบบเครื่องกลที่ใช้ระบบอิเล็กทรอนิกส์ควบคุม (Smart Devices, Robotics & Mechatronics) อาทิต เทคโนโลยีหุ่นยนต์ (Robotech) เป็นต้น

๔. กลุ่มดิจิทัล เทคโนโลยีอินเทอร์เน็ตที่เชื่อมต่อและบังคับอุปกรณ์ต่างๆ ปัญญาประดิษฐ์และเทคโนโลยีสมองกลฝังตัว (Digital, IOT, Artificial intelligence & Embedded Technology) อาทิต เทคโนโลยีการเงิน (Fintech) อุปกรณ์เชื่อมต่อออนไลน์โดยไม่ต้องใช้คน (IoT) เทคโนโลยีการศึกษา (Edtech) อี-มาร์เก็ตเพลส (E-Market place) อี-คอมเมิร์ซ (E-Commerce) เป็นต้น

๕. กลุ่มอุตสาหกรรมสร้างสรรค์ วัฒนธรรม และบริการที่มีมูลค่าสูง (Creative, Culture & High Value Services) อาทิต เทคโนโลยีการออกแบบ (Designtech) ธุรกิจไลฟ์สไตล์ (Lifestyle Business) เทคโนโลยีการท่องเที่ยว (Traveltech) การเพิ่มประสิทธิภาพการบริการ (Service Enhancing) เป็นต้น

(๒) ยุทธศาสตร์ขององค์กรปกครองส่วนท้องถิ่น

๒.๑) วิสัยทัศน์

“คุณภาพชีวิตที่ดี วัฒนธรรมประเพณีงดงาม ธรรมภิบาลเพื่อประชาชน สู้ตำบลนำอยู่”

พันธกิจ

๑. พัฒนาและปรับปรุงระบบสาธารณสุขปโภค โครงสร้างพื้นฐานให้ได้มาตรฐาน
๒. พัฒนาและยกระดับคุณภาพชีวิตของประชาชน
๓. ส่งเสริมการอนุรักษ์ ฟื้นฟูศิลปวัฒนธรรม จารีตประเพณีและภูมิปัญญาท้องถิ่น
๔. พัฒนาการบริหารจัดการตามหลักธรรมาภิบาล
๕. จัดระเบียบชุมชน/สังคม และการรักษาความสงบเรียบร้อยในท้องถิ่น
๖. บริหารทรัพยากรธรรมชาติและสิ่งแวดล้อมที่ยั่งยืน
๗. ส่งเสริมและพัฒนาด้านการค้า การท่องเที่ยว สนับสนุนผลิตภัณฑ์ชุมชน โครงการตามแนวพระราชดำริ

จุดมุ่งหมายเพื่อการพัฒนา

๑. มีระบบโครงสร้างพื้นฐานที่สะดวก ครอบคลุม
๒. ประชาชนมีคุณภาพชีวิตที่ดีขึ้น มีความเข้มแข็ง สามารถพึ่งพาตนเองได้
๓. ชุมชนมีความเป็นระเบียบเรียบร้อย ประชาชนมีความปลอดภัยในชีวิตและทรัพย์สิน
๔. พัฒนาและส่งเสริมการอนุรักษ์ทรัพยากรธรรมชาติและสิ่งแวดล้อม
๕. ส่งเสริมให้ประชาชนมีคุณธรรม จริยธรรมและอนุรักษ์คุณค่าทางวัฒนธรรม
๖. การบริหารจัดการมีประสิทธิภาพตามหลักธรรมาภิบาล
๗. ส่งเสริมและสนับสนุนการตลาด การค้า การลงทุน พัฒนาระบบเศรษฐกิจชุมชนและการท่องเที่ยวให้เข้มแข็ง และแข่งขันได้

๒.๒) ยุทธศาสตร์

ยุทธศาสตร์ที่ ๑ ด้านโครงสร้างพื้นฐาน

ยุทธศาสตร์ที่ ๒ ด้านงานส่งเสริมคุณภาพชีวิต

ยุทธศาสตร์ที่ ๓ ด้านการจัดระเบียบชุมชน/สังคม และการรักษาความสงบเรียบร้อย

ยุทธศาสตร์ที่ ๔ ด้านการวางแผน การส่งเสริมการลงทุนพานิชยกรรม และการท่องเที่ยว
ยุทธศาสตร์ที่ ๕ ด้านการบริหารจัดการและการอนุรักษ์ทรัพยากรธรรมชาติและสิ่งแวดล้อม
ยุทธศาสตร์ที่ ๖ ด้านศิลปะ วัฒนธรรม จารีตประเพณีและภูมิปัญญาท้องถิ่น
ยุทธศาสตร์ที่ ๗ ด้านการบริหารจัดการตามหลักธรรมาภิบาล

๒.๓) เป้าประสงค์

๑. ประชาชนได้รับบริการด้านสาธารณสุขโรคและสาธารณสุขการอย่างทั่วถึงและเพียงพอ
๒. ประชาชนมีคุณภาพชีวิตที่ดี ชุมชนเข้มแข็งและยั่งยืน
๓. ประชาชนมีส่วนร่วมในระบบประชาธิปไตยการป้องกันบรรเทาสาธารณภัย การรักษา ความสงบเรียบร้อย และมีความปลอดภัยในชีวิตและทรัพย์สิน
๔. ส่งเสริมการค้าการลงทุนเพื่อรองรับประชาคมอาเซียน สนับสนุนเศรษฐกิจชุมชนตามแนวพระราชดำริโดยยึดหลักเศรษฐกิจพอเพียง
๕. ประชาชนมีส่วนร่วมในการอนุรักษ์ทรัพยากรธรรมชาติและสิ่งแวดล้อม
๖. บำรุง รักษา ศิลปะ จารีตประเพณี ภูมิปัญญาท้องถิ่นและวัฒนธรรมอันดีงามของท้องถิ่น
๗. การบริหารงานเป็นไปอย่างถูกต้อง รวดเร็ว มีประสิทธิภาพ โปร่งใส ตรวจสอบได้

๒.๔) ตัวชี้วัด

ประเด็นยุทธศาสตร์ที่ ๑ ยุทธศาสตร์การพัฒนาด้านโครงสร้างพื้นฐาน

➤ ตัวชี้วัดระดับเป้าประสงค์

- จำนวนถนน/ระบบระบายน้ำ/ที่ได้ตามที่ อบต. กำหนดเพิ่มขึ้น
- จำนวนแหล่งน้ำที่ได้รับปรับปรุง
- จำนวนพื้นที่ที่มีระบบจราจร/ผังตำบลได้มาตรฐาน
- จำนวนพื้นที่ที่มีระบบไฟฟ้าใช้อย่างทั่วถึง

ประเด็นยุทธศาสตร์ที่ ๒ ยุทธศาสตร์การพัฒนาด้านงานส่งเสริมคุณภาพชีวิต

➤ ตัวชี้วัดระดับเป้าประสงค์

- ประชากรในวัยแรงงาน (๑๘-๖๐ปี) ที่มีงานทำและมีรายได้
- ประชากรที่ด้อยโอกาส (คนพิการ คนชรา ผู้ป่วยเอดส์) ได้รับการสงเคราะห์อย่างทั่วถึง
- เด็กที่ผ่านการศึกษาขั้นพื้นฐานภาคบังคับ
- ผู้ติดยาเสพติดลดลง
- ประชาชนในตำบลพร้อมออกกำลังกายเพิ่มมากขึ้น
- ประชากรในพื้นที่ตำบลพร้อม ได้รับการป้องกันจากโรคติดต่อ
- ประชาชนได้รับการพัฒนาคุณภาพชีวิตเพื่อรองรับการเข้าสู่อาเซียน

ประเด็นยุทธศาสตร์ที่ ๓ ยุทธศาสตร์การพัฒนาด้านการจัดระเบียบชุมชน/สังคมและการรักษาความสงบเรียบร้อย

➤ ตัวชี้วัดระดับเป้าประสงค์

- ประชาชนในพื้นที่ตำบลพร้อม เข้าร่วมในกิจกรรมเพิ่มมากขึ้น
- ประชาชนที่สัญจรไปมาไม่ได้รับอุบัติเหตุ
- อปพร. มีความพร้อมในการปฏิบัติงาน/พัฒนาทักษะในการปฏิบัติงาน

ประเด็นยุทธศาสตร์ที่ ๔ ยุทธศาสตร์การพัฒนาด้านการวางแผน การส่งเสริมการลงทุนพานิชยกรรม และการท่องเที่ยว

➤ **ตัวชี้วัดระดับเป้าประสงค์**

- ศูนย์กลางในการถ่ายทอดเทคโนโลยีทางเกษตร ศูนย์ข้อมูลทางการเกษตร และเป็นเวทีชาวบ้านเพื่อการวางแผนพัฒนา
- ประชาชนเข้าถึงแหล่งทุนที่สามารถตอบสนองต่อความต้องการได้
- รายได้จากจำหน่ายผลิตภัณฑ์ชุมชนเพิ่มขึ้น
- ประชาชนที่ใช้ประโยชน์จากเส้นทางท่องเที่ยว

ประเด็นยุทธศาสตร์ที่ ๕ ยุทธศาสตร์การพัฒนาด้านการบริหารจัดการและการอนุรักษ์ทรัพยากรธรรมชาติและสิ่งแวดล้อม

➤ **ตัวชี้วัดระดับเป้าประสงค์**

- ประชาชนได้ร่วมกันปลูกป่าในตำบลและร่วมกันดูแลรักษา
- การพัฒนาความสะอาดในตำบลพร้อม ๑๐ หมู่บ้าน
- การพัฒนาคุณภาพสร้างความพึงพอใจของผู้ใช้บริการ
- ประชาชนในพื้นที่ตำบลพร้อม รู้จักใช้พลังงานทดแทน

ประเด็นยุทธศาสตร์ที่ ๖ ยุทธศาสตร์การพัฒนาด้านศิลปะ วัฒนธรรม จารีตประเพณีและภูมิปัญญาท้องถิ่น

➤ **ตัวชี้วัดระดับเป้าประสงค์**

- ประชาชนเข้ามามีส่วนร่วมในการพัฒนา อนุรักษ์ พื้นฟู สืบสานจารีตประเพณี
- ประชาชนเข้ามามีส่วนร่วมในการพัฒนา สืบสานภูมิปัญญาท้องถิ่น
- ประชาชนเข้ามามีส่วนร่วมในการพัฒนา ศาสนา ศิลปะวัฒนธรรมท้องถิ่น
- ประชาชนเข้ามามีส่วนร่วมในการอนุรักษ์ โบราณวัตถุ และโบราณสถานในท้องถิ่น
- เด็ก เยาวชน เข้ามามีส่วนร่วมในการพัฒนาคุณธรรม จริยธรรม

ประเด็นยุทธศาสตร์ที่ ๗ ยุทธศาสตร์การพัฒนาด้านการบริหารจัดการตามหลักธรรมาภิบาล

➤ **ตัวชี้วัดระดับเป้าประสงค์**

- บุคลากรในองค์กรได้พัฒนาความรู้ความสามารถและคุณธรรมจริยธรรม
- อบต.พร้อม มีเครื่องมือเครื่องใช้ ในการบริการประชาชนอย่างทั่วถึง
- การพัฒนาปรับปรุงระบบบริหารจัดการองค์กรตามหลักธรรมาภิบาล
- การปรับปรุงและสร้างระบบการให้บริการที่ทันสมัย รวดเร็ว และมีประสิทธิภาพ
- การส่งเสริมและสร้างทัศนคติที่ดีต่อการปฏิบัติงานเพื่อการบริการประชาชน
- การพัฒนาส่งเสริมระบบการประชาสัมพันธ์และเผยแพร่การดำเนินงานขององค์กร เพื่อรองรับประชาคมอาเซียน

๒.๕) คำเป้าหมาย

๑. ระบบโครงสร้างพื้นฐาน สาธารณูปโภค สาธารณูปการ ระบบจราจร ผังตำบล ได้มาตรฐาน

๒. ประชาชนมีอาชีพ รายได้ ที่มั่นคงและยั่งยืน บริการด้านสวัสดิการสังคม กีฬา นันทนาการ การศึกษา และการสาธารณสุขอย่างทั่วถึง การปฏิบัติงานของศูนย์ปฏิบัติการการต่อสู้เพื่อเอาชนะยาเสพติดของตำบลมีประสิทธิภาพ รวมทั้งพัฒนาคุณภาพชีวิตที่ดีในการเข้าสู่ประชาคมอาเซียน

๓. ประชาชนมีส่วนร่วมตามระบอบประชาธิปไตย มีความปลอดภัยในชีวิตและทรัพย์สิน การปฏิบัติงานด้านการป้องกันและบรรเทาสาธารณภัยมีประสิทธิภาพ

๔. การส่งเสริมการค้า การลงทุน ผลิตภัณฑ์ชุมชน การท่องเที่ยว ในท้องถิ่น อย่างมั่นคงและยั่งยืน สู่ประชาคมอาเซียน
๕. ระบบการจัดการขยะ น้ำเสีย สิ่งปฏิกูล ตลอดทั้งอนุรักษ์ทรัพยากรธรรมชาติ สิ่งแวดล้อม และการใช้พลังงานอย่างยั่งยืน
๖. ประชาชนเข้ามามีส่วนร่วมในการพัฒนาคุณธรรม จริยธรรม ทำนุบำรุงศาสนา อนุรักษ์ ฟื้นฟู สืบสานจารีตประเพณี ศิลปวัฒนธรรมพื้นบ้าน ภูมิปัญญาท้องถิ่น อนุรักษ์โบราณสถาน โบราณวัตถุ คงอยู่สืบไป
๗. การบริหารจัดการขององค์กรดำเนินการตามหลักธรรมาภิบาลอย่างมีประสิทธิภาพและตอบสนองความต้องการของประชาชน

๒.๖) กลยุทธ์

ยุทธศาสตร์ที่ ๑ ด้านโครงสร้างพื้นฐาน

กลยุทธ์

๑. บุกเบิก สร้าง ปรับปรุง บำรุงรักษาเส้นทางคมนาคม ทางน้ำ สะพาน เขื่อน ระบบระบายน้ำ
๒. สร้างและปรับปรุงแหล่งน้ำอุปโภค บริโภค
๓. จัดทำผังเมืองรวมจังหวัด ผังเมืองและผังตำบล
๔. พัฒนาและปรับปรุงระบบจราจร
๕. จัดให้มีไฟฟ้าและระบบโทรคมนาคมอย่างทั่วถึง

ยุทธศาสตร์ที่ ๒ ด้านงานส่งเสริมคุณภาพชีวิต

กลยุทธ์

๑. ส่งเสริมและสนับสนุนการสร้างงานสร้างอาชีพแบบยั่งยืนให้กับประชาชนในท้องถิ่น
๒. ส่งเสริมงานด้านสังคมสงเคราะห์และสวัสดิการชุมชนแก่ผู้ด้อยโอกาสทางสังคม
๓. ส่งเสริมการศึกษาทั้งใน นอกระบบและตามอัธยาศัย โดยสนับสนุนให้ประชาชนมีส่วนร่วมในการจัดการศึกษา
๔. สนับสนุนการป้องกันและแก้ไขปัญหาเสพติด
๕. ส่งเสริมด้านการออกกำลังกาย การกีฬา และนันทนาการ
๖. ส่งเสริมสุขภาพ ควบคุมและป้องกันโรค รักษาฟื้นฟูสมรรถภาพและพัฒนาระบบบริการสาธารณสุข
๗. ส่งเสริมสนับสนุนการพัฒนาคุณภาพชีวิตของประชาชน

ยุทธศาสตร์ที่ ๓ ด้านการจัดระเบียบชุมชน/สังคม และการรักษาความสงบเรียบร้อย

กลยุทธ์

๑. ส่งเสริมให้ความรู้ ความเข้าใจ แก่ประชาชน เกี่ยวกับการเมืองการปกครองระบบประชาธิปไตย
๒. พัฒนาศักยภาพของท้องถิ่นในการป้องกันและบรรเทาสาธารณภัยตลอดจนการรักษาความสงบเรียบร้อยในท้องถิ่น
๓. เสริมสร้างความเข้มแข็งของชุมชนให้มีส่วนร่วมในการรักษาความสงบเรียบร้อยในท้องถิ่น
๔. ส่งเสริมให้ผู้นำศาสนาเข้ามามีบทบาทเพื่อเพิ่มศักยภาพในการแก้ปัญหาความมั่นคง

**ยุทธศาสตร์ที่ ๔ ด้านการวางแผน การส่งเสริมการลงทุนพาณิชย์ยกรรมและการท่องเที่ยว
กลยุทธ์**

๑. ส่งเสริมการตลาด การค้า การลงทุนในท้องถิ่น และเมืองชายแดน
๒. ส่งเสริมระบบเศรษฐกิจชุมชนและผลิตภัณฑ์ในท้องถิ่น
๓. ส่งเสริมการค้าออนไลน์ผ่านดิจิทัลแพลตฟอร์ม
๔. ส่งเสริมให้ประชาชนยึดหลักเศรษฐกิจพอเพียง
๕. ส่งเสริมโครงการตามแนวพระราชดำริ
๖. พัฒนาส่งเสริมการท่องเที่ยวและแหล่งท่องเที่ยวเชิงอนุรักษ์

**ยุทธศาสตร์ที่ ๕ ด้านการบริหารจัดการและการอนุรักษ์ทรัพยากรธรรมชาติและสิ่งแวดล้อม
กลยุทธ์**

๑. อนุรักษ์และฟื้นฟูทรัพยากรธรรมชาติและสิ่งแวดล้อม
๒. ส่งเสริม สนับสนุนให้ประชาชนในชุมชนมีจิตสำนึกในการร่วมกันอนุรักษ์
ทรัพยากรธรรมชาติและสิ่งแวดล้อม
๓. ปรับปรุงภูมิทัศน์ในชุมชนและเมือง
๔. จัดทำระบบกำจัดขยะและสิ่งปฏิกูลตลอดจนระบบกำจัดน้ำเสีย
๕. ส่งเสริมและสนับสนุนการใช้พลังงานทดแทน

**ยุทธศาสตร์ที่ ๖ ด้านศิลปะ วัฒนธรรม จารีตประเพณีและภูมิปัญญาท้องถิ่น
กลยุทธ์**

๑. ส่งเสริมการอนุรักษ์ ฟื้นฟู สืบทอดจารีตประเพณี ศิลปวัฒนธรรม
๒. ส่งเสริมและสนับสนุนภูมิปัญญาท้องถิ่น และปราชญ์บุคคล
๓. เสริมสร้างและทำนุบำรุงศาสนา ตลอดจนศิลปวัฒนธรรมท้องถิ่น
๔. ส่งเสริมและสนับสนุนการอนุรักษ์โบราณวัตถุและโบราณสถานในท้องถิ่น
๕. ส่งเสริมสนับสนุนการพัฒนาคุณธรรม จริยธรรม ของเด็ก เยาวชนและประชาชน

**ยุทธศาสตร์ที่ ๗ ด้านการบริหารจัดการตามหลักธรรมาภิบาล
กลยุทธ์**

๑. พัฒนาความรู้ความสามารถและคุณธรรมจริยธรรมแก่บุคลากรในองค์กร
๒. พัฒนา ปรับปรุงจัดหาเครื่องมือ เครื่องใช้ ตลอดจนสถานที่ในการปฏิบัติงาน
๓. พัฒนาปรับปรุงระบบบริหารจัดการองค์กรตามหลักธรรมาภิบาล
๔. ปรับปรุงและสร้างระบบการให้บริการที่ทันสมัย รวดเร็ว และมีประสิทธิภาพ
๕. ส่งเสริมและสร้างทัศนคติที่ดีต่อการปฏิบัติงานเพื่อการบริการประชาชน
๖. พัฒนาส่งเสริมระบบการประชาสัมพันธ์และเผยแพร่การดำเนินงานขององค์กร

๒.๗) จุดยืนทางยุทธศาสตร์(Positioning)

- (๑) การพัฒนาชุมชนให้น่าอยู่มีความเข้มแข็ง โดยได้รับการสาธารณสุขด้านโครงสร้างพื้นฐาน
ที่จำเป็นเพื่อรองรับการขยายตัวของชุมชนและเศรษฐกิจ
- (๒) การพัฒนาระบบการศึกษาและส่งเสริมศิลปวัฒนธรรมท้องถิ่น
- (๓) ส่งเสริมและพัฒนาศักยภาพคนและความเข้มแข็งของชุมชนในการพึ่งตนเอง
- (๔) การกำจัดขยะมูลฝอย สิ่งปฏิกูลและมลภาวะสิ่งแวดล้อมที่มีอย่างยั่งยืน
- (๕) การพัฒนาระบบการบริหารจัดการภาครัฐที่ดีและมีส่วนร่วมจากทุกภาคส่วน

แผนผังยุทธศาสตร์

(Strategic Map)

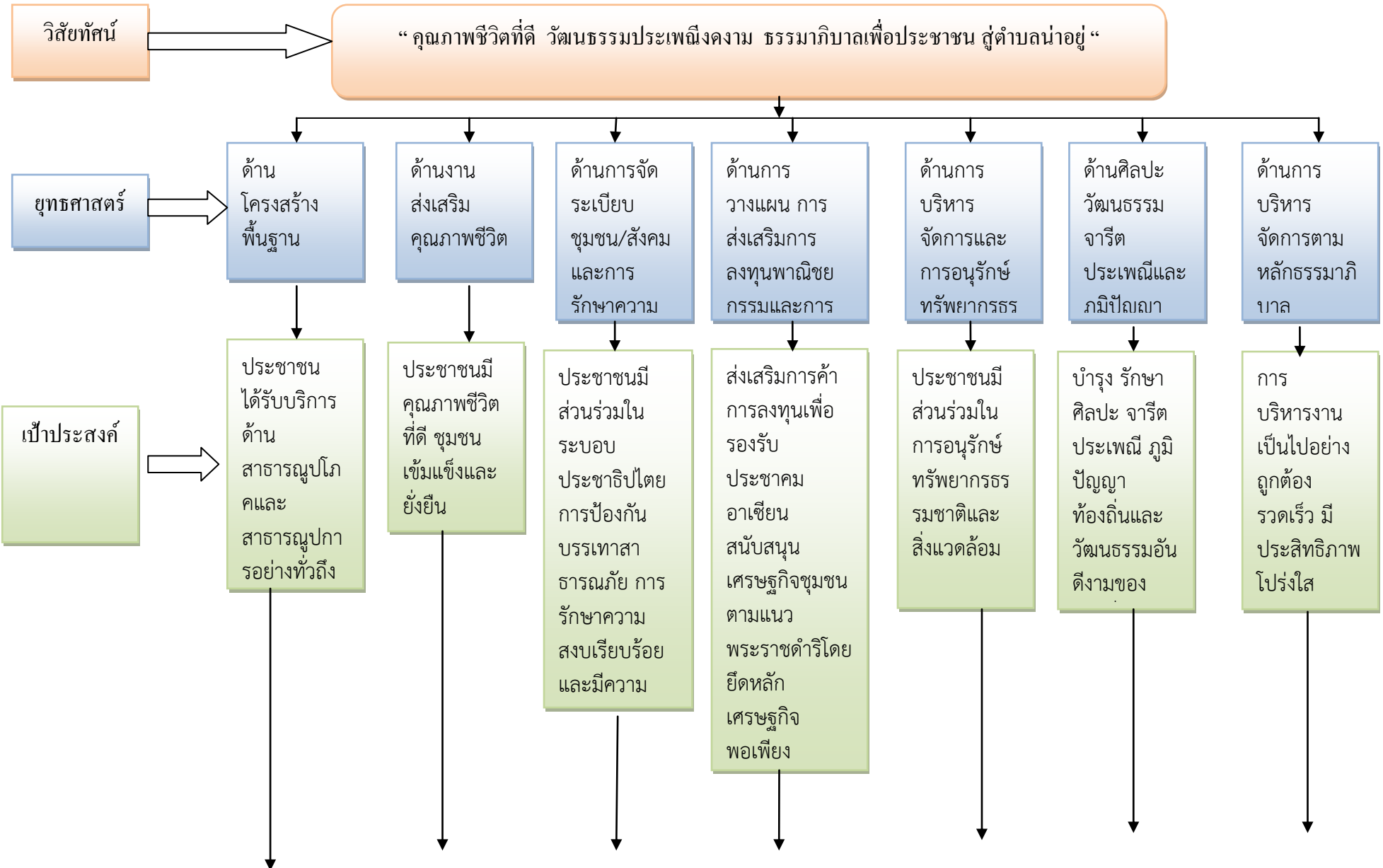

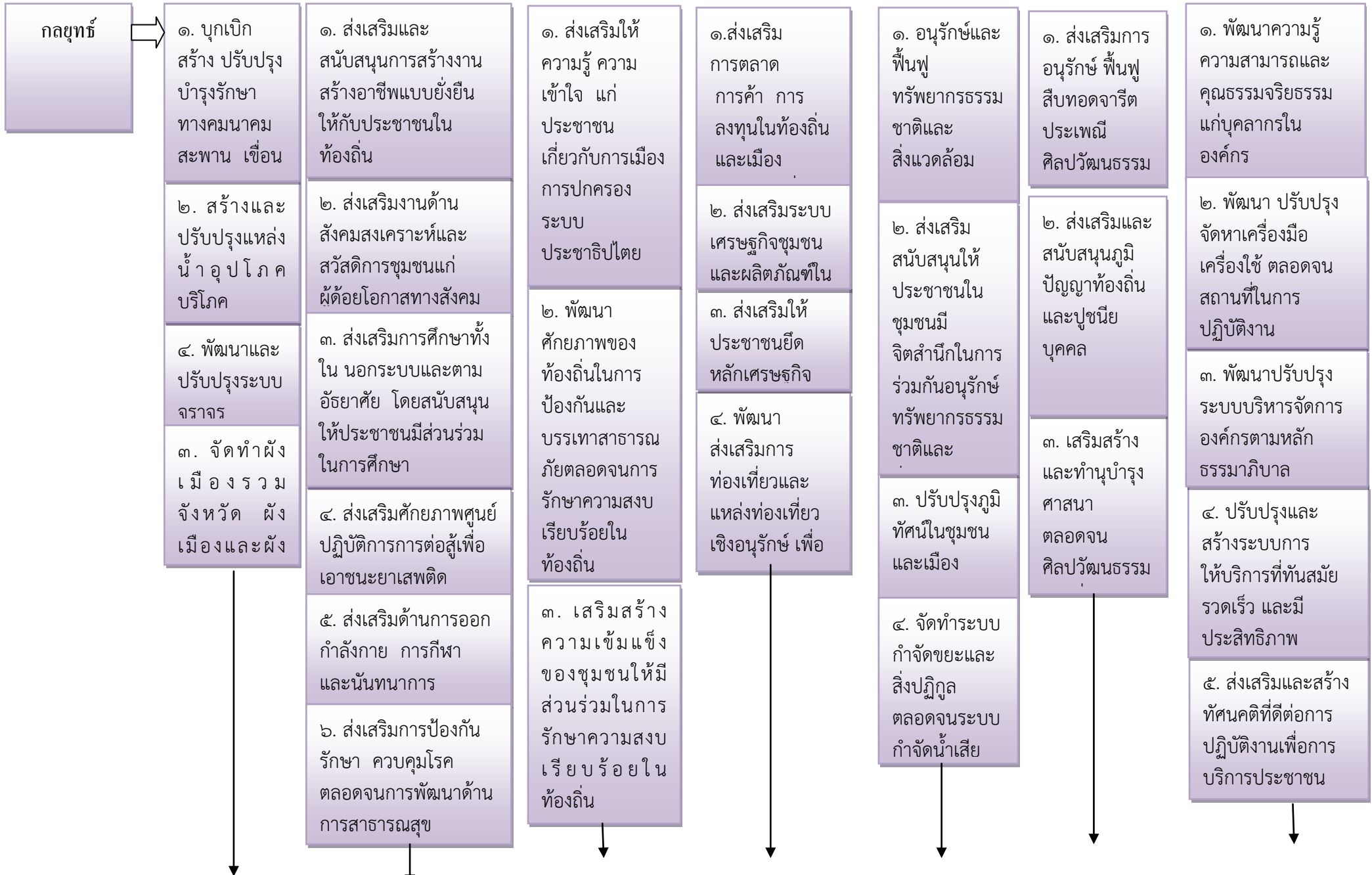

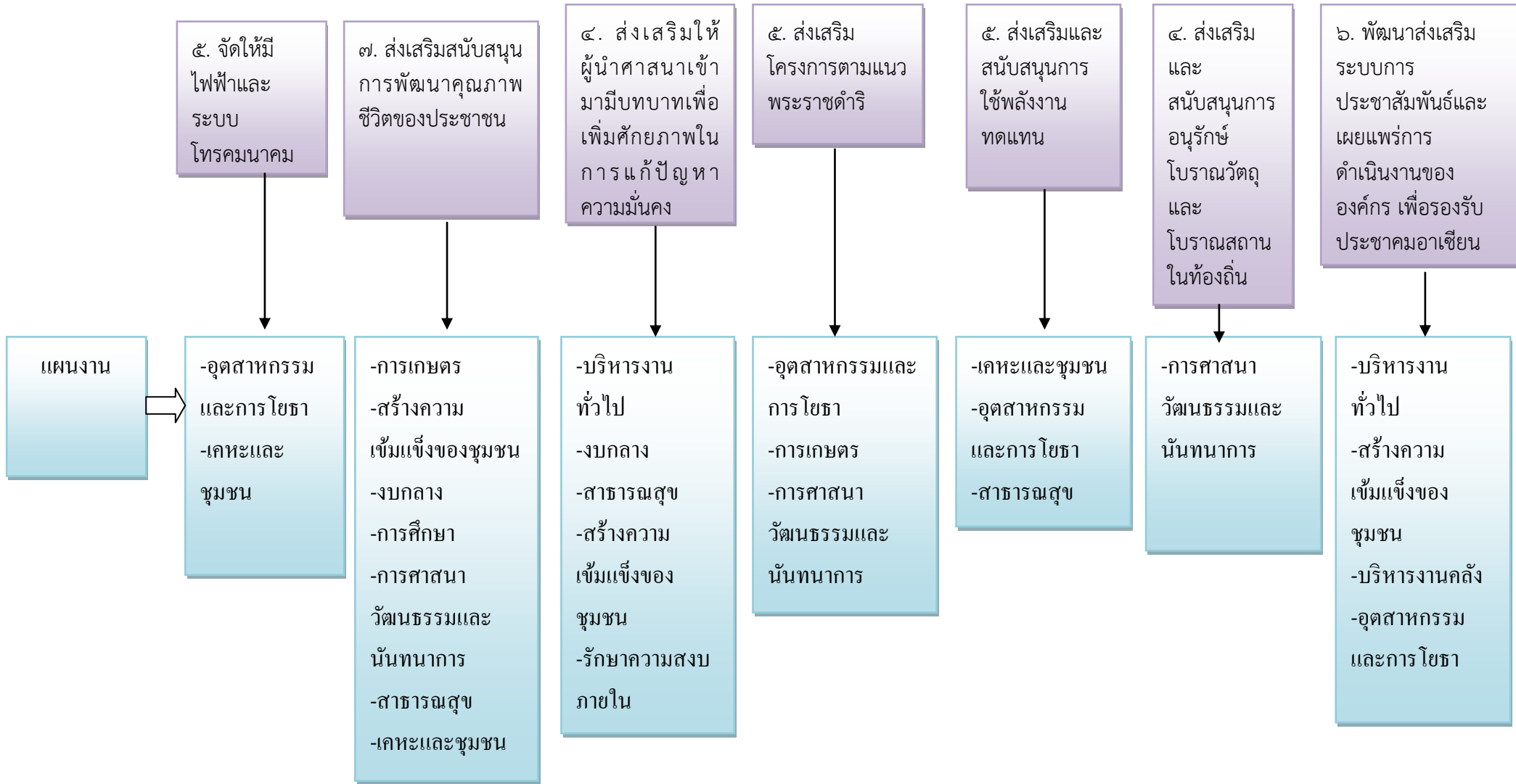

แผนงาน

๕. จัดให้มีไฟฟ้าและระบบโทรคมนาคม

-อุตสาหกรรมและการโยธา
-เคหะและชุมชน

๗. ส่งเสริมสนับสนุนการพัฒนาคุณภาพชีวิตของประชาชน

-การเกษตร
-สร้างความเข้มแข็งของชุมชน
-งบกลาง
-การศึกษา
-การศาสนา วัฒนธรรมและนันทนาการ
-สาธารณสุข
-เคหะและชุมชน

๔. ส่งเสริมให้ผู้นำศาสนาเข้ามามีบทบาทเพื่อเพิ่มศักยภาพในการแก้ปัญหาความมั่นคง

-บริหารงานทั่วไป
-งบกลาง
-สาธารณสุข
-สร้างความเข้มแข็งของชุมชน
-รักษาความสงบภายใน

๕. ส่งเสริมโครงการตามแนวพระราชดำริ

-อุตสาหกรรมและการโยธา
-การเกษตร
-การศาสนา วัฒนธรรมและนันทนาการ

๕. ส่งเสริมและสนับสนุนการใช้พลังงานทดแทน

-เคหะและชุมชน
-อุตสาหกรรมและการโยธา
-สาธารณสุข

๔. ส่งเสริมและสนับสนุนการอนุรักษ์โบราณวัตถุและโบราณสถานในท้องถิ่น

-การศาสนา วัฒนธรรมและนันทนาการ

๖. พัฒนาส่งเสริมระบบการประชาสัมพันธ์และเผยแพร่การดำเนินงานขององค์กรเพื่อรองรับประชาคมอาเซียน

-บริหารงานทั่วไป
-สร้างความเข้มแข็งของชุมชน
-บริหารงานคลัง
-อุตสาหกรรมและการโยธา

๓.การวิเคราะห์เพื่อพัฒนาท้องถิ่น

๓.๑ การวิเคราะห์กรอบการจัดทำยุทธศาสตร์ขององค์กรปกครองส่วนท้องถิ่น เป็นการประเมิน โดยวิเคราะห์ถึงจุดแข็ง จุดอ่อน อันเป็นสภาวะแวดล้อมภายในของท้องถิ่น และโอกาส อุปสรรค หรือข้อจำกัด อันเป็นสภาวะแวดล้อมภายนอกซึ่งเป็นการประเมินว่า ปัจจุบันท้องถิ่นมีสถานภาพการ พัฒนาอยู่จุดไหน สำหรับใช้ประโยชน์ในการกำหนดการดำเนินงานในอนาคตต่อไป ทั้งนี้โดยใช้ เทคนิค SWOT Analysis เป็นเครื่องมือดังนี้

ปัจจัยภายใน

๑.จุดแข็ง(Strang-s)

๑. บุคลากรให้ความร่วมมือในการดำเนินงานเป็นอย่างดี มีการทำงานเป็นทีม
๒. มีระบบเส้นทางคมนาคมที่สามารถเชื่อมโยงการสัญจรไปมาได้โดยสะดวก
๓. มีการมอบอำนาจ กระจายอำนาจและการบริหารจัดการที่ดี
๔. ผู้บริหารท้องถิ่นมีวิสัยทัศน์ ความรู้ความสามารถและนโยบายที่ดี ยึดถือ แนวทางการบริหารงานตามหลักธรรมาภิบาลเป็นสำคัญ
๕. มีวัสดุอุปกรณ์เพียงพอในการดำเนินงาน
๖. มีการเปิดเผยข้อมูลข่าวสารให้ประชาชนทราบอย่างสม่ำเสมอ
๗. ไม่มีการแทรกแซงทางการเมือง
๘. มีความหลากหลายทางวัฒนธรรม
๙. ประชาชนให้ความสนใจและให้ความร่วมมือในการมีส่วนร่วมบริหารท้องถิ่น
๑๐. มีขนบธรรมเนียมประเพณีที่เป็นวัฒนธรรมหรือเป็นอัตลักษณ์ของท้องถิ่น เช่น ภาษาเงี้ยว เป็นต้น
๑๑. มีแหล่งท่องเที่ยวทางธรรมชาติ เช่น เกาะยาว และโบราณสถานโคกอิฐ
๑๒. ตำบลพร้อมมีสินค้า OTOP ที่มีชื่อเสียง เช่น ผ้าทอ ข้าวหอมมะลิ
๑๓. ตำบลพร้อมมีทรัพยากรธรรมชาติอุดมสมบูรณ์ เหมาะสำหรับอาชีพ เกษตรกรรม เช่น ปาล์ม ลองกอง เงาะ ทุเรียน ฯลฯ
๑๔. มีโครงการพระราชดำริในตำบลที่เอื้อต่อการพัฒนาด้านเศรษฐกิจ

๒.จุดอ่อน(Weak-W)

๑. ขาดแคลนบุคลากรบางประเภท เช่น เจ้าหน้าที่ตรวจสอบภายใน
๒. สมาชิกและพนักงานบางส่วนยังขาดความเข้าใจในระเบียบกฎหมายและอำนาจหน้าที่ขององค์การบริหารส่วนตำบล
๓. งบประมาณมีอยู่อย่างจำกัด
๔. ไม่มีตลาดกลางรองรับผลผลิตทางการเกษตร
๕. ผลผลิตทางการเกษตรมีราคาตกต่ำ ซึ่งประชาชนส่วนใหญ่มีอาชีพเกษตร
๖. ประชาชนบางส่วนยังขาดการมีส่วนร่วมและไม่เข้าใจบทบาทหน้าที่ขององค์กรปกครองส่วนท้องถิ่น

๓.โอกาส(Opportunity-O)

๑. รัฐให้ความสนใจด้านการพัฒนา ๓ จังหวัดชายแดนภาคใต้เป็นพิเศษ
๒. พรบ.กำหนดแผนและขั้นตอนการกระจายอำนาจให้แก่ อปท.พ.ศ.๒๕๔๒ กำหนดให้ อปท.มีอำนาจหน้าที่ในการจัดระบบบริการสาธารณะเพื่อประโยชน์ของ

ประชาชนในท้องถิ่น โดยมีหน่วยงานราชการส่วนกลาง ส่วนภูมิภาค ส่งเสริมและสนับสนุนให้แก่ อปท.

๓. รัฐบาลมีนโยบายให้ประชาชนมีส่วนร่วมในการพัฒนาท้องถิ่นของตนเอง

๔.อุปสรรค(Threat-T)

- ๑. ปัญหาการบริโภควัตถุดิบ/ค่านิยมในสังคมปัจจุบัน
- ๒. ค่าครองชีพสูงขึ้น ทำให้ประชาชนมีรายได้ไม่พอกับรายจ่าย
- ๓. ปัญหายาเสพติดในชุมชนมีการแพร่ระบาดและมีแนวโน้มทวีความรุนแรงมากขึ้น
- ๔. ระเบียบกฎหมายที่เกี่ยวข้อง ค่อนข้างมาก ทำให้การดำเนินงานไม่คล่องตัว เกิดความล่าช้าในการทำงาน ประชาชนจึงเกิดความเบื่อหน่าย
- ๕. ปัญหาความไม่สงบในพื้นที่ ส่งผลกระทบต่อในหลายด้าน เช่น ด้านเศรษฐกิจ ความไม่ปลอดภัยในชีวิตและทรัพย์สิน
- ๖. การดำเนินงานตามนโยบายต่างๆของรัฐบาลมีจำนวนเพิ่มมากขึ้น ความรับผิดชอบเพิ่มมากขึ้น ประกอบกับปัญหาในพื้นที่และความต้องการของประชาชนมีมาก แต่ไม่สามารถปฏิบัติได้ครบถ้วน เนื่องจากจำกัดด้วยอำนาจหน้าที่ จำนวนบุคลากรและจำนวนงบประมาณที่จำกัด

๓.๒ การประเมินสถานการณ์สภาพแวดล้อมภายนอกที่เกี่ยวข้อง

สภาพปัญหา	พื้นที่เป้าหมาย/กลุ่มเป้าหมาย	การคาดการณ์แนวโน้มในอนาคต
<p>๑.ปัญหาด้านโครงสร้างพื้นฐาน</p> <p>๑.๑ ไฟฟ้าแสงสว่างไม่เพียงพอและครอบคลุมทุกพื้นที่</p> <p>๑.๒ ถนนบางส่วนยังชำรุดเสียหาย ประชาชนสัญจรไปมาไม่สะดวก</p> <p>๑.๓ ระบบระบายน้ำไม่สามารถระบายน้ำได้ทันในฤดูฝนเกิดปัญหาน้ำท่วมขังบริเวณพื้นที่ลุ่มซึ่งเป็นจุดรองรับน้ำ</p> <p>๒. ด้านงานส่งเสริมคุณภาพชีวิต</p> <p>๒.๑ การแพร่ระบาดของยาเสพติด ทั้งผู้เสพและผู้จำหน่ายเป็นปัญหาใหญ่ของกลุ่มวัยรุ่นในปัจจุบัน</p>	<p>-เส้นทางและสถานที่ในเขตพื้นที่ตำบลพร่อน/ตำบลเจ๊ะเห</p> <p>-เส้นทางในเขตตำบลพร่อน/ตำบลเจ๊ะเห</p> <p>-ชุมชนและพื้นที่ทำการเกษตรตำบลพร่อน/ตำบลเจ๊ะเห</p> <p>-ประชาชนเขตพื้นที่ตำบลพร่อน/ตำบลเจ๊ะเห</p>	<p>- ติดตั้งไฟฟ้าแสงสว่างให้ครอบคลุม และเพิ่มกำลังไฟเพื่อลดปัญหาความไม่ปลอดภัยในชีวิตและทรัพย์สิน</p> <p>- ประชาชนสามารถใช้เส้นทางสัญจรไปมาสะดวกรวดเร็วยิ่งขึ้น</p> <p>- ปรับปรุงระบบระบายน้ำและสร้างระบบการจัดกานน้ำที่ดีเพื่อเตรียมรับมือกับสภาพอากาศที่มีความแปรปรวน</p> <p>-เพิ่มมาตรการการดูแลและสร้างความคุ้มกันทางสังคมให้แก่เด็กและเยาวชนให้รู้เท่าทันถึงโทษและรูปแบบการแพร่ระบาดซึ่งมีความหลากหลายมากขึ้นทำให้ยากแก่การควบคุมและการป้องกันปราบปรามและจัดกิจกรรมให้เด็กห่างไกลยาเสพติด</p>

สภาพปัญหา	พื้นที่เป้าหมาย/กลุ่มเป้าหมาย	การคาดการณ์แนวโน้มในอนาคต
<p>๒.๒ ประชาชนขาดความรู้ความเข้าใจในการรักษาสุขภาพทำให้มีปัญหา</p>	<p>-เขตพื้นที่ตำบลพร่อน/ตำบลเจ๊ะเห</p>	<p>-จัดกิจกรรมให้ประชาชนตระหนักถึงความสำคัญกับการดูแลสุขภาพมีความรู้ความเข้าใจและลดความเสี่ยงจากปัญหาด้านสุขภาพ -ผู้ประกอบการร้านอาหารมีจิตสำนึกในการประกอบอาหารที่ไม่ปนเปื้อนและประกอบอาหารได้อย่างถูกสุขลักษณะผู้บริโภคได้บริโภคอาหารที่สะอาดไม่มีสารปนเปื้อนที่เกิดอันตรายแก่ชีวิต</p>
<p>๒.๓ ประชาชนในตำบล ต้องการสิ่งรองรับการกำจัดขยะในชุมชน</p> <p>๒.๔ ประชาชนมีการจับจ่ายใช้สอยน้อย ภาระหนี้สิน รายได้ไม่พอกับรายจ่าย และนักศึกษาจบใหม่ไม่มีงานทำ</p>	<p>-ประชาชนเขตพื้นที่ตำบลพร่อน/ตำบลเจ๊ะเห</p> <p>-ประชาชนเขตพื้นที่ตำบลพร่อน/ตำบลเจ๊ะเห</p>	<p>-ประชาชนสามารถคัดแยกประเภทของขยะและจัดเก็บขยะอย่างถูกวิธี</p> <p>-ส่งเสริมให้มีการวางแผนการประกอบอาชีพและแผนการใช้จ่ายเงิน ส่งเสริมให้ประชาชนพัฒนาผลิตภัณฑ์เชิงสร้างสรรค์</p> <p>-พัฒนาผลิตภัณฑ์ของกลุ่มอาชีพให้มีความเข้มแข็ง ส่งเสริมการรวมกลุ่มโดยการให้ความรู้ การบริหารจัดการและการจัดหาตลาดเพื่อรองรับผลิตภัณฑ์</p>
<p>๒.๕ ประชาชนขาดความรู้ความเข้าใจในการป้องกันและควบคุมโรคทำให้เกิดการระบาดของโรคต่างๆ เช่นโรคไข้เลือดออก</p>	<p>-ประชาชนเขตพื้นที่ตำบลพร่อน/ตำบลเจ๊ะเห</p>	<p>-การเกิดโรคระบาดลดลง ประชาชนมีความรู้ความเข้าใจและให้ความสำคัญกับการควบคุมการแพร่ระบาดของโรคเพิ่มขึ้น</p>
<p>๓. ด้านการจัดระเบียบชุมชน/สังคม และการรักษาความสงบเรียบร้อย</p>		
<p>๓.๑ ประชาชนไม่มีความปลอดภัยในชีวิตและทรัพย์สิน เนื่องจากสถานการณ์ความไม่สงบ</p>	<p>-ประชาชน/หน่วยงานราชการในเขตพื้นที่ตำบลพร่อน/ตำบลเจ๊ะเห</p>	<p>- มีการป้องกันและรักษาความปลอดภัยในชีวิตและทรัพย์สินของประชาชนและหน่วยงานราชการ เช่นการติดตั้งกล้องวงจรปิด เป็นต้น</p>
<p>๔. ด้านการวางแผน การส่งเสริมการลงทุนพาณิชย์กรรม และการท่องเที่ยว</p>		
<p>๔.๑ ขาดตลาดกลางรองรับสินค้าทางการเกษตร</p>	<p>-ประชาชน/หน่วยงานราชการในเขตพื้นที่ตำบลพร่อน/ตำบลเจ๊ะเห</p>	<p>-ประชาชนมีตลาดกลางรองรับสินค้าทางการเกษตรในพื้นที่</p>

สภาพปัญหา	พื้นที่เป้าหมาย/กลุ่มเป้าหมาย	การคาดการณ์แนวโน้มในอนาคต
<p>๕. ด้านการบริหารจัดการและอนุรักษ์ทรัพยากรธรรมชาติและสิ่งแวดล้อม</p> <p>๕.๑ พื้นที่ ราบลุ่มชายฝั่งทะเลเกิดการกัดเซาะชายฝั่ง</p> <p>๕.๒ ปริมาณขยะมูลฝอยเพิ่มขึ้นอย่างต่อเนื่อง</p> <p>๖. ด้านศิลปะ วัฒนธรรม จารีตประเพณีและภูมิปัญญาท้องถิ่น</p> <p>๖.๑ ศิลปะ วัฒนธรรม จารีตประเพณีและภูมิปัญญาท้องถิ่นบางอย่างในพื้นที่ขาดผู้สืบทอดอาจทำให้เลือนหายไป</p> <p>๗. ด้านการบริหารจัดการตามหลักธรรมาภิบาล</p> <p>๗.๑ ประชาชนขาดความเข้าใจในขั้นตอนการปฏิบัติงานการให้บริการ ของ อปท.</p> <p>๗.๒ ประชาชนไม่เข้าใจในขอบเขตอำนาจหน้าที่ของ อปท.</p>	<p>-เขตชายฝั่งพื้นที่ตำบลเจ๊ะเห</p> <p>-พื้นที่ตำบลพร่อนและตำบลเจ๊ะเห</p> <p>-ประชาชนตำบลพร่อน/ตำบลเจ๊ะเห</p> <p>-ประชาชนตำบลพร่อน/ตำบลเจ๊ะเห</p> <p>-ประชาชนตำบลพร่อน/ตำบลเจ๊ะเห</p>	<p>-ก่อสร้างเขื่อนป้องกันตลิ่งในพื้นที่ที่เกิดการกัดเซาะชายฝั่ง</p> <p>-จัดระบบการกำจัดขยะที่มีประสิทธิภาพ ทั้งขยะธรรมดาและติดเชื้อ สร้างจิตสำนึกในการทิ้งขยะและส่งเสริมให้มีการคัดแยกขยะ รวมถึงส่งเสริมให้มีการลดปริมาณการใช้ถุงพลาสติกเพื่อรักษาสภาพแวดล้อม</p> <p>-ยกย่อง เชิดชูผู้สืบทอดด้านศิลปะ วัฒนธรรม จารีตประเพณีและภูมิปัญญาท้องถิ่นเพื่อเป็นแบบอย่างให้แก่เยาวชนคนรุ่นหลัง</p> <p>-ประชาสัมพันธ์สร้างความเข้าใจในขั้นตอนการปฏิบัติงานการบริการประชาชน</p> <p>-สร้างความเข้าใจให้ประชาชนทราบถึงขอบเขตอำนาจหน้าที่ของ อปท.ที่สามารถดำเนินการได้</p>

ส่วนที่ ๓
การนำแผนพัฒนาท้องถิ่นไปสู่การปฏิบัติ

๑. ยุทธศาสตร์การพัฒนาและแผนงาน

ที่	ยุทธศาสตร์	ด้าน	แผนงาน	หน่วยงาน รับผิดชอบหลัก	หน่วยงาน สนับสนุน
๑	ด้านโครงสร้าง พื้นฐาน	ด้านการเศรษฐกิจ ด้านบริการชุมชนและสังคม ด้านการเศรษฐกิจ	-อุตสาหกรรมและการ โยธา -เคหะและชุมชน -การพาณิชย์	กองช่าง กองช่าง กองช่าง	องค์การ บริหารส่วน ตำบล พร่อน
๒	ด้านงานส่งเสริม คุณภาพชีวิต	ด้านการเศรษฐกิจ ด้านบริการชุมชนและสังคม ด้านการเศรษฐกิจ ด้านบริการชุมชนและสังคม ด้านบริการชุมชนและสังคม ด้านบริการชุมชนและสังคม ด้านบริการชุมชนและสังคม	-การเกษตร -สร้างความเข้มแข็งของ ชุมชน -อุตสาหกรรมและการ โยธา -การศึกษา -การศาสนาวัฒนธรรม และนันทนาการ -สาธารณสุข เคหะและชุมชน	สำนักงานปลัด สำนักงานปลัด กองช่าง กองศึกษาฯ กองศึกษาฯ กองสาธารณสุขและ สิ่งแวดล้อม กองช่าง	
๓	ด้านการจัดระเบียบ ชุมชน/สังคมและ การรักษาความสงบ เรียบร้อย	ด้านบริการชุมชนและสังคม ด้านบริหารทั่วไป	-สร้างความเข้มแข็งของ ชุมชน -รักษาความสงบภายใน	สำนักงานปลัด สำนักงานปลัด	
๔	ด้านการวาง แผนการส่งเสริมการ ลงทุนพาณิชย์กรรม และการท่องเที่ยว	ด้านการเศรษฐกิจ ด้านการเศรษฐกิจ	-อุตสาหกรรมและการ โยธา -การเกษตร	กองช่าง สำนักงานปลัด	
๕	ด้านการบริหาร จัดการและการ อนุรักษ์ ทรัพยากรธรรมชาติและ สิ่งแวดล้อม	ด้านบริการชุมชนและสังคม ด้านบริการชุมชนและสังคม	-สาธารณสุข -เคหะและชุมชน	กองสาธารณสุขและ สิ่งแวดล้อม กองช่าง	

ที่	ยุทธศาสตร์	ด้าน	แผนงาน	หน่วยงาน รับผิดชอบหลัก	หน่วยงาน สนับสนุน
๖	ด้านศิลปวัฒนธรรมจารีต ประเพณีและภูมิปัญญา ท้องถิ่น	ด้านบริการชุมชนและ สังคม ด้านบริหารทั่วไป	-การศาสนาวัฒนธรรม และนันทนาการ -บริหารงานทั่วไป	กองการศึกษาฯ สำนักงานปลัด	
๗	ด้านการบริหารจัดการ ตามหลักธรรมาภิบาล	ด้านบริหารทั่วไป ด้านการเศรษฐกิจ ด้านบริการชุมชนและ สังคม	-บริหารงานทั่วไป -อุตสาหกรรมและการ โยธา -สร้างความเข้มแข็ง ของชุมชน	สำนักงานปลัด กองช่าง สำนักงานปลัด	
รวม	๗ ยุทธศาสตร์	๓ ด้าน	๑๐ แผนงาน		

๒.บัญชีโครงการพัฒนาท้องถิ่น

บัญชีสรุปโครงการพัฒนา
ท้องถิ่น (พ.ศ.๒๕๖๖-๒๕๗๐)
องค์การบริหารส่วนตำบลพร่อน

แบบ ผ ๐๑

ยุทธศาสตร์	ปี ๒๕๖๖		ปี ๒๕๖๗		ปี ๒๕๖๘		ปี ๒๕๖๙		ปี ๒๕๗๐		รวม ๕ ปี	
	จำนวนโครงการ	งบประมาณ (บาท)	จำนวนโครงการ	งบประมาณ (บาท)	จำนวนโครงการ	งบประมาณ (บาท)	จำนวนโครงการ	งบประมาณ (บาท)	จำนวนโครงการ	งบประมาณ (บาท)	จำนวนโครงการ	งบประมาณ (บาท)
๑) ยุทธศาสตร์ด้านโครงสร้างพื้นฐาน												
๑.๑ แผนงานอุตสาหกรรมและการโยธา	๗	๔๔,๒๓๒,๐๐๐	๕	๒๓,๓๒๖,๐๐๐	๖	๓๖,๗๗๓,๕๐๐	๕	๙,๓๖๓,๐๐๐	๓	๑๔,๙๕๖,๐๐๐	๒๖	๑๒๘,๑๕๐,๕๐๐
รวม	๗	๔๔,๒๓๒,๐๐๐	๕	๒๓,๓๒๖,๐๐๐	๖	๓๖,๗๗๓,๕๐๐	๕	๙,๓๖๓,๐๐๐	๓	๑๔,๙๕๖,๐๐๐	๒๖	๑๒๘,๑๕๐,๕๐๐
๒) ยุทธศาสตร์ด้านงานส่งเสริมคุณภาพชีวิต												
๒.๑ แผนงานการเกษตร	๑	๑๐,๐๐๐	๑	๑๐,๐๐๐	๑	๑๐,๐๐๐	๑	๑๐,๐๐๐	๑	๑๐,๐๐๐	๕	๕๐,๐๐๐
๒.๒ แผนงานสร้างเสริมสุขภาพของชุมชน	๗	๒๑๙,๑๕๐	๓	๕๒,๘๐๐	๔	๖๒,๘๐๐	๓	๕๒,๘๐๐	๓	๕๒,๘๐๐	๒๐	๔๔๐,๓๕๐
๒.๓ แผนงานการศึกษา	๖	๔,๗๔๔,๒๕๒	๖	๔,๗๔๔,๒๕๒	๖	๔,๗๔๔,๒๕๒	๖	๔,๗๔๔,๒๕๒	๖	๔,๗๔๔,๒๕๒	๓๐	๒๓,๗๒๑,๒๖๐
๒.๔ แผนงานการศาสนาวัฒนธรรมและนันทนาการ	๑	๑๒๐,๐๐๐	๑	๑๒๐,๐๐๐	๒	๑,๑๒๐,๐๐๐	๑	๑๒๐,๐๐๐	๒	๑,๑๒๐,๐๐๐	๗	๒,๖๐๐,๐๐๐
๒.๕ แผนงานสาธารณสุข	๔	๓๐๖,๙๓๐	๔	๓๐๖,๙๓๐	๔	๓๐๖,๙๓๐	๔	๓๐๖,๙๓๐	๔	๓๐๖,๙๓๐	๒๐	๑,๕๓๔,๖๕๐
๒.๖ แผนงานอุตสาหกรรมและการโยธา	๑	๓๐๓,๐๐๐	-	-	-	-	-	-	-	-	๑	๓๐๓,๐๐๐
รวม	๒๐	๕,๗๐๓,๓๓๒	๑๕	๕,๒๓๓,๙๘๒	๑๗	๖,๒๔๓,๙๘๒	๑๕	๕,๒๓๓,๙๘๒	๑๖	๖,๒๓๓,๙๘๒	๘๓	๒๘,๖๔๙,๒๖๐

บัญชีสรุปโครงการพัฒนา

แผนพัฒนาท้องถิ่น (พ.ศ.๒๕๖๖-๒๕๗๐)

องค์การบริหารส่วนตำบลพร่อน

ยุทธศาสตร์	ปี ๒๕๖๖		ปี ๒๕๖๗		ปี ๒๕๖๘		ปี ๒๕๖๙		ปี ๒๕๗๐		รวม ๕ ปี	
	จำนวนโครงการ	งบประมาณ (บาท)	จำนวนโครงการ	งบประมาณ (บาท)	จำนวนโครงการ	งบประมาณ (บาท)	จำนวนโครงการ	งบประมาณ (บาท)	จำนวนโครงการ	งบประมาณ (บาท)	จำนวนโครงการ	งบประมาณ (บาท)
๓) ยุทธศาสตร์ด้านการจัดระเบียบชุมชน/สังคมและการรักษาความสงบเรียบร้อย												
๓.๑ แผนงานสร้างความเข้มแข็งของชุมชน	๑	๔๐,๐๐๐	๑	๔๐,๐๐๐	๑	๔๐,๐๐๐	๑	๔๐,๐๐๐	๑	๔๐,๐๐๐	๕	๒๐๐,๐๐๐
๓.๒ แผนงานรักษาความสงบภายใน	๓	๔๗,๖๕๐	๓	๔๗,๖๕๐	๓	๔๗,๖๕๐	๓	๔๗,๖๕๐	๓	๔๗,๖๕๐	๑๕	๒๓๘,๒๕๐
รวม	๔	๘๗,๖๕๐	๔	๘๗,๖๕๐	๔	๘๗,๖๕๐	๔	๘๗,๖๕๐	๔	๘๗,๖๕๐	๒๐	๔๓๘,๒๕๐
๔) ยุทธศาสตร์ด้านการวางแผนการส่งเสริมการลงทุน พาณิชยกรรมและการท่องเที่ยว												
๔.๑ แผนงานการเกษตร	๑	๕๐,๐๐๐	๑	๕๐,๐๐๐	๑	๕๐,๐๐๐	๑	๕๐,๐๐๐	๑	๕๐,๐๐๐	๕	๒๕๐,๐๐๐
รวม	๑	๕๐,๐๐๐	๑	๕๐,๐๐๐	๑	๕๐,๐๐๐	๑	๕๐,๐๐๐	๑	๕๐,๐๐๐	๕	๒๕๐,๐๐๐
๕) ยุทธศาสตร์ด้านการบริหารจัดการและการอนุรักษ์ทรัพยากรธรรมชาติและสิ่งแวดล้อม												
๕.๑ แผนงานสาธารณสุข	๓	๑๓๔,๐๔๐	๓	๑๓๔,๐๔๐	๓	๑๓๔,๐๔๐	๓	๑๓๔,๐๔๐	๓	๑๓๔,๐๔๐	๑๕	๖๗๐,๒๐๐
๕.๒ แผนงานเคหะชุมชน	๑	๑๔,๑๐๐	๑	๑๔,๑๐๐	๑	๑๔,๑๐๐	๑	๑๔,๑๐๐	๑	๑๔,๑๐๐	๕	๗๐,๕๐๐
รวม	๔		๔		๔		๔		๔		๒๐	๗๔๐,๗๐๐

บัญชีสรุปโครงการพัฒนา
แผนพัฒนาท้องถิ่น (พ.ศ.๒๕๖๖-๒๕๗๐)

องค์การบริหารส่วนตำบลพร่อน

ยุทธศาสตร์	ปี ๒๕๖๖		ปี ๒๕๖๗		ปี ๒๕๖๘		ปี ๒๕๖๙		ปี ๒๕๗๐		รวม ๕ ปี	
	จำนวนโครงการ	งบประมาณ (บาท)	จำนวนโครงการ	งบประมาณ (บาท)	จำนวนโครงการ	งบประมาณ (บาท)	จำนวนโครงการ	งบประมาณ (บาท)	จำนวนโครงการ	งบประมาณ (บาท)	จำนวนโครงการ	งบประมาณ (บาท)
๖) ยุทธศาสตร์ด้านศิลปวัฒนธรรมจารีตประเพณีและภูมิปัญญาท้องถิ่น												
๖.๑ แผนงานการศาสนาวัฒนธรรมและนันทนาการ	๑๒	๘๒๐,๐๐๐	๑๒	๘๒๐,๐๐๐	๑๒	๘๒๐,๐๐๐	๑๒	๘๒๐,๐๐๐	๑๒	๘๒๐,๐๐๐	๖๐	๔,๑๐๐,๐๐๐
๖.๒ แผนงานบริหารงานทั่วไป	๑	๒๘๐,๐๐๐	๑	๒๒๖,๔๐๐	๑	๒๒๖,๔๐๐	๑	๒๒๖,๔๐๐	๑	๒๒๖,๔๐๐	๕	๑,๑๘๕,๖๐๐
รวม	๑๓	๑,๑๐๐,๐๐๐	๑๓	๑,๔๖๔,๐๐๐	๑๓	๑,๔๖๔,๐๐๐	๑๓	๑,๔๖๔,๐๐๐	๑๓	๑,๔๖๔,๐๐๐	๖๕	๕,๒๘๕,๖๐๐
๗) ยุทธศาสตร์ด้านการบริหารจัดการตามหลักธรรมาภิบาล												
๗.๑ แผนงานบริหารงานทั่วไป	๔	๔๑๔,๐๐๐	๓	๓๑๔,๐๐๐	๓	๓๑๔,๐๐๐	๓	๓๑๔,๐๐๐	๓	๓๑๔,๐๐๐	๑๖	๑,๖๗๐,๐๐๐
๗.๒ แผนงานอุตสาหกรรมและการโยธา	๑	๑๓๔,๐๐๐	๑	-	๑	๓๐,๐๐๐,๐๐๐	-	-	-	-	๓	๓๐,๑๓๔,๐๐๐
๗.๓ แผนงานสร้างความเข้มแข็งของชุมชน	๑	๓,๕๐๐	๑	๓,๕๐๐	๑	๓,๕๐๐	๑	๓,๕๐๐	๑	๓,๕๐๐	๕	๑๗,๕๐๐
รวม	๖	๕๕๑,๕๐๐	๕	๓๑๗,๕๐๐	๕	๓๐,๓๑๗,๕๐๐	๔	๓๑๗,๕๐๐	๔	๓๑๗,๕๐๐	๒๔	๓๑,๘๒๑,๕๐๐
รวมทั้งสิ้น	๕๕	๕๑,๘๗๒,๖๒๓	๔๗	๓๐,๖๒๗,๒๗๒	๕๐	๗๕,๐๘๔,๗๗๒	๔๖	๑๖,๖๖๔,๒๗๒	๔๕	๒๓,๒๕๗,๒๗๕	๒๔๓	๑๙๕,๘๓๕,๘๑๐

บัญชีสรุปโครงการพัฒนา ที่นำมาจากแผนพัฒนาหมู่บ้าน
องค์การบริหารส่วนตำบลพร่อน

	ปี ๒๕๖๖		ปี ๒๕๖๗		ปี ๒๕๖๘		ปี ๒๕๖๙		ปี ๒๕๗๐		รวม ๕ ปี	
	จำนวนโครงการ	งบประมาณ (บาท)	จำนวนโครงการ	งบประมาณ (บาท)	จำนวนโครงการ	งบประมาณ (บาท)	จำนวนโครงการ	งบประมาณ (บาท)	จำนวนโครงการ	งบประมาณ (บาท)	จำนวนโครงการ	งบประมาณ (บาท)
โครงการพัฒนาที่นำมาจากแผนพัฒนาหมู่บ้าน	๒๔	๓,๓๖๐,๖๐๐	๑๙	๒๗,๔๙๗,๘๐๐	๑๗	๒๐,๘๒๖,๐๐๐	๑๙	๙,๙๓๕,๐๐๐	๒๒	๔๐,๐๓๙,๕๐๐	๑๐๑	๑๐๑,๖๕๘,๙๐๐
รวมทั้งสิ้น	๒๔	๓,๓๖๐,๖๐๐	๑๙	๒๗,๔๙๗,๘๐๐	๑๗	๒๐,๘๒๖,๐๐๐	๑๙	๙,๙๓๕,๐๐๐	๒๒	๔๐,๐๓๙,๕๐๐	๑๐๑	๑๐๑,๖๕๘,๙๐๐

๒.บัญชีโครงการพัฒนาท้องถิ่น

รายละเอียดโครงการพัฒนา
แผนพัฒนาท้องถิ่น(พ.ศ.๒๕๖๖-๒๕๗๐)
องค์การบริหารส่วนตำบลพร่อน

ก. ยุทธศาสตร์จังหวัดที่ ๒ ส่งเสริมศักยภาพภาคอุตสาหกรรม การค้าการลงทุนและการค้าชายแดนเพื่อรองรับการขยายตัวทางเศรษฐกิจ

ข. ยุทธศาสตร์การพัฒนาของ อปท. ในเขตจังหวัดที่ ๑ ด้านโครงสร้างพื้นฐาน

๑.ยุทธศาสตร์ที่ ๑ ด้านโครงสร้างพื้นฐาน

๑.๑ แผนงาน อุตสาหกรรมและการโยธา

ที่	โครงการ	วัตถุประสงค์	เป้าหมาย (ผลผลิตของโครงการ)	งบประมาณ					ตัวชี้วัด (KPI)	ผลที่คาดว่าจะ ได้รับ	หน่วยงาน รับผิดชอบ
				๒๕๖๖ (บาท)	๒๕๖๗ (บาท)	๒๕๖๘ (บาท)	๒๕๖๙ (บาท)	๒๕๗๐ (บาท)			
๑.	โครงการบุกเบิกถนนลูกรัง สายนางนิตย์ หมู่ที่ ๒ ต.เจ๊ะเห	-เพื่อความสะดวก ในการสัญจรไปมา ในการใช้ ยานพาหนะ	ถนนลูกรัง กว้าง ๕.๐๐ เมตร ยาว ๕๒๕.๐๐ เมตร หนา ๐.๒๕ เมตร หรือปริมาณงานไม่น้อย กว่า ๒,๖๒๕ ตร.ม	๘๒๗,๐๐๐	-	-	-	-	ถนน ๑สาย ตามแบบที่ อบต.กำหนด	-ประชาชนได้ใช้ ประโยชน์จากการ ก่อสร้างถนนได้ อย่างมี ประสิทธิภาพ	กองช่าง
๒.	โครงการก่อสร้างราง ระบายน้ำ คสล.สายแยก ทางหลวงชนบท (ป้อม ชรบ.) บ.ปลักช้าง หมู่ที่ ๔ ต.พร่อน	-เพื่อให้การระบาย น้ำเป็นไปด้วย ความสะดวก รวดเร็ว	รางระบายน้ำ คสล. กว้าง ๐.๕๔ เมตร ลึก ๐.๘๐ เมตร ระยะทาง ๑,๕๐๐ เมตร	๑๔,๐๓๙,๐๐๐	-	-	-	-	รางระบายน้ำ ระยะทาง ๑,๕๐๐ เมตร	-ลดปัญหาน้ำท่วม ขังในพื้นที่	กองช่าง

- ก. ยุทธศาสตร์จังหวัดที่ ๒ ส่งเสริมศักยภาพภาคอุตสาหกรรม การค้าการลงทุนและการค้าชายแดนเพื่อรองรับการขยายตัวทางเศรษฐกิจ
- ข. ยุทธศาสตร์การพัฒนาของ อปท. ในเขตจังหวัดที่ ๑ ด้านโครงสร้างพื้นฐาน
- ๑.ยุทธศาสตร์ที่ ๑ ด้านโครงสร้างพื้นฐาน
- ๑.๑ แผนงาน อุตสาหกรรมและการโยธา

ที่	โครงการ	วัตถุประสงค์	เป้าหมาย (ผลผลิตของโครงการ)	งบประมาณ					ตัวชี้วัด (KPI)	ผลที่คาดว่าจะ ได้รับ	หน่วยงาน รับผิดชอบ
				๒๕๖๖ (บาท)	๒๕๖๗ (บาท)	๒๕๖๘ (บาท)	๒๕๖๙ (บาท)	๒๕๗๐ (บาท)			
๓	โครงการก่อสร้างรางระบายน้ำ คสล.สายพอสี่-ถนนสี่เลน หมู่ที่ ๔ ต.พร่อน	-เพื่อให้การระบายน้ำเป็นไปด้วยความสะดวกรวดเร็ว	รางระบายน้ำ คสล. กว้าง ๐.๕๔ เมตร ลึก ๐.๘๐ เมตร ระยะทาง ๑,๐๐๐ เมตร	-	-	-	๙,๓๖๓,๐๐๐	-	รางระบายน้ำ ระยะทาง ๑,๐๐๐ เมตร	-ลดปัญหาน้ำท่วมขังในพื้นที่	กองช่าง

ก. ยุทธศาสตร์จังหวัดที่ ๔ พัฒนาและยกระดับคุณภาพชีวิตของประชาชนและแก้ไขปัญหาความยากจนเพื่อลดความเหลื่อมล้ำ

ข. ยุทธศาสตร์การพัฒนาของ อปท. ในเขตจังหวัดที่ ๒ ด้านงานส่งเสริมคุณภาพชีวิต

๒.ยุทธศาสตร์ที่ ๒ ด้านงานส่งเสริมคุณภาพชีวิต

๒.๑ แผนงาน การเกษตร

ที่	โครงการ	วัตถุประสงค์	เป้าหมาย (ผลผลิตของโครงการ)	งบประมาณ					ตัวชี้วัด (KPI)	ผลที่คาดว่าจะได้รับ	หน่วยงานที่ รับผิดชอบ
				๒๕๖๖ (บาท)	๒๕๖๗ (บาท)	๒๕๖๘ (บาท)	๒๕๖๙ (บาท)	๒๕๗๐ (บาท)			
๑	โครงการส่งเสริมอาชีพเกษตรกรองค์การบริหารส่วนตำบลพร่อน	-เพื่อพัฒนาทักษะด้านอาชีพแก่เกษตรกรตำบลพร่อน	กลุ่มเกษตรกรปลูกผักสวนครัวในตำบล จำนวน ๒๐ คน	๑๐,๐๐๐	๑๐,๐๐๐	๑๐,๐๐๐	๑๐,๐๐๐	๑๐,๐๐๐	สมาชิกกลุ่มปลูกผักสวนครัวได้ผ่านการฝึกอบรมจำนวน ๒๐ คน	กลุ่มเกษตรกรสามารถนำความรู้ที่ได้ไปประกอบอาชีพสร้างรายได้	สำนักปลัด

ก. ยุทธศาสตร์จังหวัดที่ ๔ พัฒนาและยกระดับคุณภาพชีวิตของประชาชนและแก้ไขปัญหาความยากจนเพื่อลดความเหลื่อมล้ำ
 ข. ยุทธศาสตร์การพัฒนาของ อปท. ในเขตจังหวัดที่ ๒ ด้านงานส่งเสริมคุณภาพชีวิต
 ๒. ยุทธศาสตร์ที่ ๒ ด้านงานส่งเสริมคุณภาพชีวิต
 ๒.๒ แผนงาน สร้างความเข้มแข็งของชุมชน

ที่	โครงการ	วัตถุประสงค์	เป้าหมาย (ผลผลิตของ โครงการ)	งบประมาณ					ตัวชี้วัด (KPI)	ผลที่คาดว่าจะ ได้รับ	หน่วยงานที่ รับผิดชอบ
				๒๕๖๖ (บาท)	๒๕๖๗ (บาท)	๒๕๖๘ (บาท)	๒๕๖๙ (บาท)	๒๕๗๐ (บาท)			
๑	โครงการพัฒนา ศักยภาพคนพิการ และผู้ดูแล	- เพื่อให้ผู้พิการ ผู้ดูแลผู้ พิการและบุคลากรที่ เกี่ยวข้องได้รับทราบและ เข้าใจถึงสิทธิประโยชน์และ สวัสดิการในด้านต่างๆของ ตนเองซึ่งได้รับรองและ คุ้มครองไว้ในกฎหมายฉบับ ต่างๆ	-คนพิการผู้ดูแล คนพิการ รวม ๔๐ คน -คนพิการและผู้ดูแล ผู้ดูแลได้รู้หน้าที่ ของตนเองในการ ที่จะเข้าถึง สวัสดิการที่รัฐได้ จัดให้	๑๑,๕๐๐	๑๑,๕๐๐	๑๑,๕๐๐	๑๑,๕๐๐	๑๑,๕๐๐	ผู้พิการและผู้ดูแลได้รับ ข่าวสาร ระเบียบ เกี่ยวกับสวัสดิการของ คนพิการให้ทั่วถึงและมี ความเข้าใจไปในทิศทาง เดียวกัน	ผู้พิการมี คุณภาพชีวิตที่ดี ขึ้น	สำนักปลัด
๒	โครงการฝึกอบรม อาชีพการจักสาน เส้นพลาสติก	-เพื่อส่งเสริมความรู้และ ทักษะด้านอาชีพให้แก่กลุ่ม สตรีและประชาชนในตำบล ที่สนใจ	-กลุ่มสตรี แม่บ้าน ประชาชนในพื้นที่ จำนวน ๑๕ คน	๒๑,๖๕๐	-	-	-	-	ประชาชนมีความรู้ด้าน การจักสานเส้นพลาสติก	ประชาชน สามารถนำไป ประกอบอาชีพ สร้างรายได้ ให้กับครอบครัว และใช้เวลาว่าง ให้เกิดประโยชน์	สำนักปลัด

ก. ยุทธศาสตร์จังหวัดที่ ๔ พัฒนาและยกระดับคุณภาพชีวิตของประชาชนและแก้ไขปัญหาความยากจนเพื่อลดความเหลื่อมล้ำ
 ข. ยุทธศาสตร์การพัฒนาของ อปท. ในเขตจังหวัดที่ ๒ ด้านงานส่งเสริมคุณภาพชีวิต
 ๒. ยุทธศาสตร์ที่ ๒ ด้านงานส่งเสริมคุณภาพชีวิต
 ๒.๒ แผนงาน สร้างความเข้มแข็งของชุมชน

ที่	โครงการ	วัตถุประสงค์	เป้าหมาย (ผลผลิตของ โครงการ)	งบประมาณ					ตัวชี้วัด (KPI)	ผลที่คาดว่าจะ ได้รับ	หน่วยงานที่ รับผิดชอบ
				๒๕๖๖ (บาท)	๒๕๖๗ (บาท)	๒๕๖๘ (บาท)	๒๕๖๙ (บาท)	๒๕๗๐ (บาท)			
๓	โครงการเรียนรู้สื่อ ออนไลน์ สร้าง รายได้ สร้างอาชีพ	-เพื่อส่งเสริมความรู้และ ทักษะด้านอาชีพให้แก่กลุ่ม สตรีและประชาชนในตำบล ที่สนใจ	-ประชาชนในพื้นที่ จำนวน ๑๕ คน	๒๘,๖๕๐	-	-	-	-	ประชาชนสามารถนำ ความรู้ไปประกอบอาชีพ ได้	สามารถสร้าง รายได้ให้กับ ครอบครัวและ ใช้เวลาว่างให้ เกิดประโยชน์	สำนักปลัด
๔	โครงการเพิ่มพูน ศักยภาพกลุ่มสตรี องค์การบริหารส่วน ตำบลพร่อน	-เพื่อส่งเสริมศักยภาพในการ พัฒนาตนเองของสตรีให้เป็น ที่ยอมรับต่อสังคม	-กลุ่มสตรีในพื้นที่ จำนวน ๓๐ คน	๑๑,๐๐๐	๑๑,๐๐๐	๑๑,๐๐๐	๑๑,๐๐๐	๑๑,๐๐๐	กลุ่มสตรีมีความรู้ ทักษะ ของการพัฒนาตนเอง อย่างมีประสิทธิภาพให้ เป็นที่ยอมรับต่อสังคม	ผู้นำสตรีมีความ เข้มแข็งเป็นฐาน พลังในการ ขับเคลื่อน กิจกรรมต่างๆ เพื่อแก้ปัญหา ให้กับชุมชน ครอบครัว	สำนักปลัด

ก. ยุทธศาสตร์จังหวัดที่ ๔ พัฒนาและยกระดับคุณภาพชีวิตของประชาชนและแก้ไขปัญหาความยากจนเพื่อลดความเหลื่อมล้ำ
 ข. ยุทธศาสตร์การพัฒนาของ อปท. ในเขตจังหวัดที่ ๒ ด้านงานส่งเสริมคุณภาพชีวิต
 ๒. ยุทธศาสตร์ที่ ๒ ด้านงานส่งเสริมคุณภาพชีวิต
 ๒.๒ แผนงาน สร้างความเข้มแข็งของชุมชน

ที่	โครงการ	วัตถุประสงค์	เป้าหมาย (ผลผลิตของ โครงการ)	งบประมาณ					ตัวชี้วัด (KPI)	ผลที่คาดว่าจะได้รับ	หน่วยงานที่ รับผิดชอบ
				๒๕๖๖ (บาท)	๒๕๖๗ (บาท)	๒๕๖๘ (บาท)	๒๕๖๙ (บาท)	๒๕๗๐ (บาท)			
๕	โครงการฝึกอาชีพ การทำขนม	-เพื่อส่งเสริมความรู้และ ทักษะด้านอาชีพให้แก่กลุ่ม แม่บ้าน กลุ่มสตรีและ ประชาชนในหมู่บ้านที่สนใจ	กลุ่มแม่บ้าน กลุ่ม สตรีและ ประชาชนในเขต องค์การบริหาร ส่วนตำบลพร่อน จำนวน ๑๕ คน	๑๐,๕๕๐	-	-	-	-	กลุ่มสตรีมีความรู้ ด้านอาชีพเพิ่มขึ้น	กลุ่มสตรีมีความรู้ที่ ได้ไปประกอบอาชีพ สร้างรายได้	สำนักปลัด
๖	โครงการฝึกอบรม อาชีพหลักสูตรการ ทำกระเป่าจาก กระจูด	-เพื่อส่งเสริมพัฒนาทักษะ ด้านอาชีพให้กับกลุ่มสตรี และประชาชนทั่วไป	กลุ่มสตรีในเขต องค์การบริหาร ส่วนตำบลพร่อน จำนวน ๑๕ คน	๒๘,๒๐๐	-	-	-	-	กลุ่มสตรีมีความรู้ ด้านอาชีพเพิ่มขึ้น	กลุ่มสตรีมีความรู้ที่ ได้ไปประกอบอาชีพ สร้างรายได้	สำนักปลัด
๗	โครงการฝึกอบรม อาชีพการตัดผม	-เพื่อส่งเสริมพัฒนาทักษะ ด้านอาชีพให้กับประชาชน	ประชาชนในพื้นที่ จำนวน ๑๐ คน	๑๕,๘๐๐	-	-	-	-	ประชาชนมีความรู้ ด้านอาชีพเพิ่มขึ้น	ผู้เข้าร่วมโครงการมี ความรู้ในการ ประกอบอาชีพเสริม เพิ่มรายได้	สำนักปลัด

ก. ยุทธศาสตร์จังหวัดที่ ๔ พัฒนาและยกระดับคุณภาพชีวิตของประชาชนและแก้ไขปัญหาความยากจนเพื่อลดความเหลื่อมล้ำ
 ข. ยุทธศาสตร์การพัฒนาของ อปท. ในเขตจังหวัดที่ ๒ ด้านงานส่งเสริมคุณภาพชีวิต
 ๒. ยุทธศาสตร์ที่ ๒ ด้านงานส่งเสริมคุณภาพชีวิต
 ๒.๒ แผนงาน สร้างความเข้มแข็งของชุมชน

ที่	โครงการ	วัตถุประสงค์	เป้าหมาย (ผลผลิตของ โครงการ)	งบประมาณ					ตัวชี้วัด (KPI)	ผลที่คาดว่าจะได้รับ	หน่วยงานที่ รับผิดชอบ
				๒๕๖๖ (บาท)	๒๕๖๗ (บาท)	๒๕๖๘ (บาท)	๒๕๖๙ (บาท)	๒๕๗๐ (บาท)			
๘	โครงการฝึกอบรมกลุ่มอาชีพทอผ้าหลักสูตรทอผ้ามัดหมี่	-เพื่อส่งเสริมพัฒนาทักษะด้านอาชีพให้กับประชาชน	กลุ่มสตรี แม่บ้าน ประชาชนในเขตองค์การบริหารส่วนตำบลพร่อน จำนวน ๑๐ คน	๕๐,๐๐๐	-	-	-	-	กลุ่มสตรีมีความรู้ด้านอาชีพเพิ่มขึ้น	ผู้เข้าร่วมโครงการมีความรู้ในการประกอบอาชีพเสริมเพิ่มรายได้	สำนักปลัด
๙	โครงการฝึกอบรมอาชีพการทำของที่ระลึกจากวัสดุธรรมชาติ	-เพื่อส่งเสริมพัฒนาทักษะด้านอาชีพให้กับประชาชน	กลุ่มสตรี ในเขตองค์การบริหารส่วนตำบลพร่อน จำนวน ๑๐ คน	-	-	๑๐,๐๐๐	-	-	กลุ่มสตรีมีความรู้ด้านอาชีพเพิ่มขึ้น	ผู้เข้าร่วมโครงการมีความรู้ในการประกอบอาชีพเสริมเพิ่มรายได้	สำนักปลัด
๑๐	โครงการแข่งขันกีฬาบรู๊ตองสมานฉันท์เยาวชน ประชาชน	-เพื่อเสริมสร้างความสามัคคีบรู๊ตองของหน่วยงานและประชาชนในท้องถิ่น	-ประชาชนในพื้นที่รับผิดชอบ	๔๑,๘๐๐	๔๑,๘๐๐	๔๑,๘๐๐	๔๑,๘๐๐	๔๑,๘๐๐	ความพึงพอใจของผู้เข้าร่วมโครงการร้อยละ ๙๐	หน่วยงานและประชาชนในพื้นที่มีความรักความสามัคคี	สำนักปลัด

ก.ยุทธศาสตร์จังหวัดที่ ๔ พัฒนาและยกระดับคุณภาพชีวิตของประชาชนและแก้ไขปัญหาความยากจนเพื่อลดความเหลื่อมล้ำ

ข.ยุทธศาสตร์การพัฒนาของ อปท.ในเขตจังหวัดที่ ๒ ด้านงานส่งเสริมคุณภาพชีวิต

๒.ยุทธศาสตร์ที่ ๒ ด้านงานส่งเสริมคุณภาพชีวิต

๒.๓ แผนงาน การศึกษา

ที่	โครงการ	วัตถุประสงค์	เป้าหมาย (ผลผลิตของ โครงการ)	งบประมาณและที่มา					ตัวชี้วัด (KPI)	ผลที่คาดว่าจะได้รับ	หน่วยงาน รับผิดชอบหลัก
				๒๕๖๖ (บาท)	๒๕๖๗ (บาท)	๒๕๖๘ (บาท)	๒๕๖๙ (บาท)	๒๕๗๐ (บาท)			
๑	โครงการอุดหนุน ค่าอาหารกลางวันให้แก่ โรงเรียนประถมศึกษา ในเขตพื้นที่รับผิดชอบ	-เพื่อเสริมสร้าง โภชนาการที่ดี เหมาะสมกับวัย ให้แก่เด็ก	-อุดหนุนอาหาร กลางวันสำหรับ นักเรียน คนละ ๒๑ บาท จำนวน ๔ โรงเรียน	๒,๑๘๔,๐๐๐	๒,๑๘๔,๐๐๐	๒,๑๘๔,๐๐๐	๒,๑๘๔,๐๐๐	๒,๑๘๔,๐๐๐	-ร้อยละ ๑๐๐ ของนักเรียนที่ ได้รับอาหาร กลางวัน	-เด็ก นักเรียนมี คุณภาพชีวิต ที่ดีขึ้น	กอง ศึกษาฯ
๒	โครงการสนับสนุน อาหารเสริม(นม)	-เพื่อเสริมสร้าง โภชนาการที่ดี เหมาะสมกับวัย ให้แก่เด็ก	-จัดหาอาหารเสริม นมสำหรับโรงเรียน ๔ แห่งและศูนย์ พัฒนาเด็กเล็ก ๒ แห่ง	๑,๒๔๐,๒๕๒	๑,๒๔๐,๒๕๒	๑,๒๔๐,๒๕๒	๑,๒๔๐,๒๕๒	๑,๒๔๐,๒๕๒	-ร้อยละ ๑๐๐ ของนักเรียนที่ ได้รับอาหาร เสริมนม	-เด็ก นักเรียนมี โภชนาการที่ ดีเหมาะสม กับวัย	กอง ศึกษาฯ
๓	โครงการส่งเสริม กิจกรรมพัฒนาเด็กเล็ก	-เพื่อพัฒนา สุขภาพร่างกาย จิตใจ ของเด็ก	นักเรียนศูนย์พัฒนา เด็กเล็ก จำนวน ๒ ศูนย์	๑๐๐,๐๐๐	๑๐๐,๐๐๐	๑๐๐,๐๐๐	๑๐๐,๐๐๐	๑๐๐,๐๐๐	-ร้อยละ ๑๐๐ ของนักเรียนที่ ได้รับการ ส่งเสริม กิจกรรม พัฒนาเด็กเล็ก	เด็กเล็กมี พัฒนาการ ความพร้อม ด้านร่างกาย จิตใจ	กอง ศึกษาฯ

ก. ยุทธศาสตร์จังหวัดที่ ๔ พัฒนาและยกระดับคุณภาพชีวิตของประชาชนและแก้ไขปัญหาความยากจนเพื่อลดความเหลื่อมล้ำ

ข. ยุทธศาสตร์การพัฒนาของ อปท. ในเขตจังหวัดที่ ๒ ด้านงานส่งเสริมคุณภาพชีวิต

๒.ยุทธศาสตร์ที่ ๒ ด้านงานส่งเสริมคุณภาพชีวิต

๒.๓ แผนงาน การศึกษา

ที่	โครงการ	วัตถุประสงค์	เป้าหมาย (ผลผลิตของโครงการ)	งบประมาณ					ตัวชี้วัด (KPI)	ผลที่คาดว่าจะ ได้รับ	หน่วยงานที่ รับผิดชอบ
				๒๕๖๖ (บาท)	๒๕๖๗ (บาท)	๒๕๖๘ (บาท)	๒๕๖๙ (บาท)	๒๕๗๐ (บาท)			
๔	โครงการสนับสนุน ค่าใช้จ่ายจากการ บริหารการศึกษา	-เพื่อให้นักเรียนมี ความพร้อมที่จะ ได้รับการศึกษาที่มี คุณภาพและ มาตรฐาน	-ศูนย์พัฒนาเด็กเล็ก จำนวน ๒ แห่ง เป็นค่าจัดการเรียน การสอน ค่าหนังสือ เรียน ค่าอุปกรณ์การ เรียน ค่าเครื่องแบบ นักเรียน ค่ากิจกรรม พัฒนาผู้เรียน ค่าอาหารกลางวัน ศพด. ค่าสื่อการเรียน การสอนเชิงสัญลักษณ์ ของความเป็นชาติ	๑,๐๐๐,๐๐๐	๑,๐๐๐,๐๐๐	๑,๐๐๐,๐๐๐	๑,๐๐๐,๐๐๐	๑,๐๐๐,๐๐๐	-ร้อยละ ๑๐๐ ของนักเรียนที่ ได้รับการ สนับสนุน ค่าใช้จ่ายใน การศึกษา	-เด็กเล็กมี พัฒนาการ ความพร้อม ด้านร่างกาย และจิตใจ	กอง ศึกษาฯ

ก. ยุทธศาสตร์จังหวัดที่ ๔ พัฒนาและยกระดับคุณภาพชีวิตของประชาชนและแก้ไขปัญหาความยากจนเพื่อลดความเหลื่อมล้ำ

ข. ยุทธศาสตร์การพัฒนาของ อปท. ในเขตจังหวัดที่ ๒ ด้านงานส่งเสริมคุณภาพชีวิต

๒.ยุทธศาสตร์ที่ ๒ ด้านงานส่งเสริมคุณภาพชีวิต

๒.๓ แผนงาน การศึกษา

ที่	โครงการ	วัตถุประสงค์	เป้าหมาย (ผลผลิตของ โครงการ)	งบประมาณ					ตัวชี้วัด (KPI)	ผลที่คาดว่าจะ ได้รับ	หน่วยงานที่ รับผิดชอบ
				๒๕๖๖ (บาท)	๒๕๖๗ (บาท)	๒๕๖๘ (บาท)	๒๕๖๙ (บาท)	๒๕๗๐ (บาท)			
๕	โครงการแก้ปัญหา นักเรียนภาวะ โภชนาการต่ำ	-เพื่อเสริมสร้าง โภชนาการที่ดี เหมาะสมกับวัย ให้แก่เด็ก	-อุดหนุนโรงเรียน วัดพระพุทธในการ แก้ไขปัญหา นักเรียนภาวะ โภชนาการต่ำ	๒๐,๐๐๐	๒๐,๐๐๐	๒๐,๐๐๐	๒๐,๐๐๐	๒๐,๐๐๐	-ร้อยละ ๑๐๐ ของ นักเรียนที่ได้รับ อาหารกลางวัน	-เด็กนักเรียนมี คุณภาพชีวิตที่ดี ขึ้น	กอง ศึกษา
๖	โครงการงานวันเด็ก แห่งชาติ	-เพื่อส่งเสริมให้เด็ก กล้าแสดงออกทาง ความคิด สติปัญญา และอารมณ์ในทางที่ ถูกต้อง	-นักเรียน ผู้ปกครอง ประชาชน ประมาณ ๑,๕๐๐ คน	๒๐๐,๐๐๐	๒๐๐,๐๐๐	๒๐๐,๐๐๐	๒๐๐,๐๐๐	๒๐๐,๐๐๐	-เด็ก เยาวชนและ ผู้นำองค์กรต่างๆ เข้าร่วมกิจกรรมครบ ตามจำนวนที่ตั้งไว้	-เด็กและ เยาวชนกล้า แสดงออกและ ใช้เวลาว่างให้ เป็นประโยชน์	กอง ศึกษา

- ก. ยุทธศาสตร์จังหวัดที่ ๓ พัฒนากิจกรรมท่องเที่ยวและบริการบนฐานภูมิปัญญา วัฒนธรรม และทรัพยากรธรรมชาติที่มีคุณภาพ
- ข. ยุทธศาสตร์การพัฒนาของ อปท. ในเขตจังหวัดที่ ๒ ด้านงานส่งเสริมคุณภาพชีวิต
- ๒.ยุทธศาสตร์ที่ ๒ ด้านงานส่งเสริมคุณภาพชีวิต
- ๒.๔ แผนงาน การศาสนาวัฒนธรรมและนันทนาการ

ที่	โครงการ	วัตถุประสงค์	เป้าหมาย (ผลผลิตของโครงการ)	งบประมาณ					ตัวชี้วัด (KPI)	ผลที่คาดว่าจะ ได้รับ	หน่วยงานที่ รับผิดชอบ
				๒๕๖๖ (บาท)	๒๕๖๗ (บาท)	๒๕๖๘ (บาท)	๒๕๖๙ (บาท)	๒๕๗๐ (บาท)			
๑	โครงการจัดการแข่งขันกีฬาชุมชนสัมพันธ์	-เพื่อให้ประชาชนมีความรักความสามัคคีและใช้เวลาว่างให้เกิดประโยชน์	-เด็ก เยาวชนและประชาชนในเขตพื้นที่องค์การบริหารส่วนตำบลพร่อน	๑๒๐,๐๐๐	๑๒๐,๐๐๐	๑๒๐,๐๐๐	๑๒๐,๐๐๐	๑๒๐,๐๐๐	-จำนวนผู้เข้าร่วมโครงการ	-เด็ก เยาวชนและประชาชนมีความสัมพันธ์อันดีระหว่างชุมชน	กองศึกษาฯ
๒	โครงการก่อสร้างลานกีฬาประจำหมู่บ้าน	-เพื่อส่งเสริมการออกกำลังกายให้กับประชาชน	-ก่อสร้างลานกีฬา หมู่ที่ ๕ ต.พร่อน, หมู่ที่ ๒ ต.เจ๊ะเห	-	-	๑,๐๐๐,๐๐๐	-	๑,๐๐๐,๐๐๐	-ประชาชนมีการออกกำลังกายเพิ่มขึ้น	ประชาชนมีสุขภาพร่างกายที่สมบูรณ์แข็งแรง	กองช่าง

- ก. ยุทธศาสตร์จังหวัดที่ ๕ เสริมสร้างความมั่นคงปลอดภัยและความเข้มแข็งให้กับชุมชนบนพื้นฐานสังคมพหุวัฒนธรรมอย่างสันติสุข
- ข. ยุทธศาสตร์การพัฒนาของ อปท. ในเขตจังหวัดที่ ๒ ด้านงานส่งเสริมคุณภาพชีวิต
- ๒.ยุทธศาสตร์ที่ ๒ ด้านงานส่งเสริมคุณภาพชีวิต
- ๒.๕ แผนงาน สาธารณสุข

ที่	โครงการ	วัตถุประสงค์	เป้าหมาย (ผลผลิตของ โครงการ)	งบประมาณ					ตัวชี้วัด (KPI)	ผลที่คาดว่าจะ ได้รับ	หน่วยงานที่ รับผิดชอบ
				๒๕๖๖ (บาท)	๒๕๖๗ (บาท)	๒๕๖๘ (บาท)	๒๕๖๙ (บาท)	๒๕๗๐ (บาท)			
๑	โครงการเสริมสร้าง ภูมิคุ้มกันในการ ป้องกันและแก้ไข ปัญหายาเสพติด	-เพื่อเสริมสร้างภูมิคุ้มกัน เพื่อป้องกันยาเสพติดใน กลุ่มเด็กและเยาวชนมิ ให้มีผู้เสพยาใหม่	-เด็กและ เยาวชนในพื้นที่ กลุ่มเสี่ยง จำนวน ๕๐ คน	๑๓,๑๗๐	๑๓,๑๗๐	๑๓,๑๗๐	๑๓,๑๗๐	๑๓,๑๗๐	-เด็กและเยาวชน เข้าร่วมใน กิจกรรมร้อยละ ๙๐	-เด็กและเยาวชน ได้รับการเพิ่ม ภูมิคุ้มกันเพื่อ ป้องกันและแก้ไข ปัญหายาเสพติด	กอง สาธารณสุขฯ

ก. ยุทธศาสตร์จังหวัดที่ ๔ พัฒนาและยกระดับคุณภาพชีวิตของประชาชนและแก้ไขปัญหาความยากจนเพื่อลดความเหลื่อมล้ำ

ข. ยุทธศาสตร์การพัฒนาของ อปท. ในเขตจังหวัดที่ ๒ ด้านงานส่งเสริมคุณภาพชีวิต

๒.ยุทธศาสตร์ที่ ๒ ด้านงานส่งเสริมคุณภาพชีวิต

๒.๕ แผนงาน สาธารณสุข

ที่	โครงการ	วัตถุประสงค์	เป้าหมาย (ผลผลิตของโครงการ)	งบประมาณ					ตัวชี้วัด (KPI)	ผลที่คาดว่าจะ ได้รับ	หน่วยงานที่ รับผิดชอบ
				๒๕๖๖ (บาท)	๒๕๖๗ (บาท)	๒๕๖๘ (บาท)	๒๕๖๙ (บาท)	๒๕๗๐ (บาท)			
๒	โครงการสัตว์ปลอดโรคคนปลอดภัยจากโรคพิษสุนัขบ้า	-เพื่อสนองพระปณิธานศาสตราจารย์ ดร.สมเด็จพระเจ้าน้องนางเธอเจ้าฟ้าจุฬาภรณวลัยลักษณ์อัครราชกุมารี กรมพระศรีสวางควัฒนวรขัตติยราชนารี -เพื่อป้องกันและควบคุมโรคพิษสุนัขบ้าในพื้นที่	-แกนนำครอบครัว/แกนนำสุขภาพและอาสาสมัครสำรวจข้อมูลสัตว์จำนวน ๕๐ คน -สุนัข แมว ลิง และกิ้ง จำนวน ๓,๓๕๕ ตัว	๘๗,๙๒๐	๘๗,๙๒๐	๘๗,๙๒๐	๘๗,๙๒๐	๘๗,๙๒๐	สุนัข แมว ลิง และกิ้งได้รับการฉีดวัคซีนป้องกันโรคพิษสุนัขบ้าไม่น้อยกว่าร้อยละ ๕๐	เกิดการป้องกันและควบคุมโรคพิษสุนัขบ้า	กองสาธารณสุขฯ
๓	โครงการตามแนวพระราชดำริด้านสาธารณสุข	เพื่อส่งเสริมโครงการตามแนวพระราชดำริด้านสาธารณสุข	อุดหนุนคณะกรรมการหมู่บ้านหมู่ที่ ๑-๖ ตำบลพร่อนและหมู่ที่ ๑-๔ ตำบลเจ๊ะเห จำนวนหมู่บ้านละ ๒๐,๐๐๐ บาท	๒๐๐,๐๐๐	๒๐๐,๐๐๐	๒๐๐,๐๐๐	๒๐๐,๐๐๐	๒๐๐,๐๐๐	ประชาชนมีสุขภาพร่างกายที่สมบูรณ์แข็งแรง	ประชาชนมีคุณภาพชีวิตที่ดีขึ้น	กองสาธารณสุขฯ

- ก. ยุทธศาสตร์จังหวัดที่ ๔ พัฒนาและยกระดับคุณภาพชีวิตของประชาชนและแก้ไขปัญหาความยากจนเพื่อลดความเหลื่อมล้ำ
- ข. ยุทธศาสตร์การพัฒนาของ อปท. ในเขตจังหวัดที่ ๒ ด้านงานส่งเสริมคุณภาพชีวิต
- ๒.ยุทธศาสตร์ที่ ๒ ด้านงานส่งเสริมคุณภาพชีวิต
- ๒.๕ แผนงาน สาธารณสุข

ที่	โครงการ	วัตถุประสงค์	เป้าหมาย (ผลผลิตของ โครงการ)	งบประมาณ					ตัวชี้วัด (KPI)	ผลที่คาดว่าจะ ได้รับ	หน่วยงานที่ รับผิดชอบ
				๒๕๖๖ (บาท)	๒๕๖๗ (บาท)	๒๕๖๘ (บาท)	๒๕๖๙ (บาท)	๒๕๗๐ (บาท)			
๔	โครงการอบรมเพื่อ เพิ่มศักยภาพ อาสาสมัครการแพทย์ ฉุกเฉิน(EMS)	เพื่อให้ผู้ป่วยและผู้ ประสบเหตุได้รับการ บริการทางการแพทย์ อย่างรวดเร็วและถูก หลักวิชาการ	อาสาสมัคร การแพทย์ ฉุกเฉินองค์การ บริหารส่วน ตำบลพร้อม จำนวน ๙ คน	๕,๘๔๐	๕,๘๔๐	๕,๘๔๐	๕,๘๔๐	๕,๘๔๐	อาสาสมัคร การแพทย์ฉุกเฉิน เข้าร่วมโครงการ ร้อยละ ๑๐๐	อาสาสมัคร การแพทย์ฉุกเฉิน มีศักยภาพและ ความรู้ความเข้าใจ ในการให้ความ ช่วยเหลือเบื้องต้น แก่ผู้ประสบภัย ฉุกเฉิน ณ จุดเกิด เหตุได้อย่างมี ประสิทธิภาพ	กอง สาธารณสุขฯ

ก. ยุทธศาสตร์จังหวัดที่ ๕ เสริมสร้างความมั่นคงปลอดภัยและความเข้มแข็งให้กับชุมชนบนพื้นฐานสังคมพหุวัฒนธรรมอย่างสันติสุข
 ข. ยุทธศาสตร์การพัฒนาของ อปท. ในเขตจังหวัดที่ ๓ ด้านการจัดระเบียบชุมชน/สังคม และการรักษาความสงบเรียบร้อย
 ๓.ยุทธศาสตร์ที่ ๓ ด้านการจัดระเบียบชุมชน/สังคม และการรักษาความสงบเรียบร้อย
 ๓.๑ แผนงาน สร้างความเข้มแข็งของชุมชน

ที่	โครงการ	วัตถุประสงค์	เป้าหมาย (ผลผลิตของ โครงการ)	งบประมาณ					ตัวชี้วัด (KPI)	ผลที่คาดว่าจะ ได้รับ	หน่วยงานที่ รับผิดชอบ
				๒๕๖๖ (บาท)	๒๕๖๗ (บาท)	๒๕๖๘ (บาท)	๒๕๖๙ (บาท)	๒๕๗๐ (บาท)			
๑	โครงการพิทักษ์รักษาไว้ซึ่ง ชาติ ศาสนาและ พระมหากษัตริย์	-เพื่อให้ประชาชนเกิด ความตระหนักและ ร่วมกันรักษาสถาบัน หลักของชาติ	-ประชาชนทุก หมู่เหล่าและทุก สาขาอาชีพ	๔๐,๐๐๐	๔๐,๐๐๐	๔๐,๐๐๐	๔๐,๐๐๐	๔๐,๐๐๐	ประชาชนทุก ภาคส่วนร่วม กิจกรรมเพิ่มขึ้น	-สถาบันชาติ ศาสนาและ พระมหากษัตริย์ อยู่คู่กับ สังคมไทยสืบไป	สำนักปลัด

ก. ยุทธศาสตร์จังหวัดที่ ๕ เสริมสร้างความมั่นคงปลอดภัยและความเข้มแข็งให้กับชุมชนบนพื้นฐานสังคมพหุวัฒนธรรมอย่างสันติสุข
 ข. ยุทธศาสตร์การพัฒนาของ อปท. ในเขตจังหวัดที่ ๓ ด้านการจัดระเบียบชุมชน/สังคม และการรักษาความสงบเรียบร้อย
 ๓.ยุทธศาสตร์ที่ ๓ ด้านการจัดระเบียบชุมชน/สังคม และการรักษาความสงบเรียบร้อย
 ๓.๒ แผนงาน รักษาความสงบภายใน

ที่	โครงการ	วัตถุประสงค์	เป้าหมาย (ผลผลิตของ โครงการ)	งบประมาณ					ตัวชี้วัด (KPI)	ผลที่คาดว่าจะ ได้รับ	หน่วยงานที่ รับผิดชอบ
				๒๕๖๖ (บาท)	๒๕๖๗ (บาท)	๒๕๖๘ (บาท)	๒๕๖๙ (บาท)	๒๕๗๐ (บาท)			
๑.	โครงการฝึกอบรม ทบทวนอาสาสมัคร ป้องกันภัยฝ่ายพล เรือนตำบลพร่อน	-เพื่อส่งเสริมการ ปฏิบัติงานด้านการ ป้องกันบรรเทาสาธารณ ภัย	-อาสาสมัคร ป้องกันภัยฝ่ายพล เรือน	๒๕,๐๐๐	๒๕,๐๐๐	๒๕,๐๐๐	๒๕,๐๐๐	๒๕,๐๐๐	-ร้อยละ ๘๐ ของผู้เข้าร่วม โครงการมี ความรู้ เพิ่มเติมด้าน ป้องกัน บรรเทาสา ธารณภัย	-สามารถ ช่วยเหลือเมื่อเกิด ภัยต่างๆได้ ทันท่วงทีและมี ประสิทธิภาพ	สำนักปลัด
๒.	โครงการป้องกันและ ลดอุบัติเหตุช่วง เทศกาลปีใหม่	-เพื่อดูแลความปลอดภัย ให้กับประชาชนในช่วง เทศกาลปีใหม่	-ประชาชนผู้สัญจร ไปมา	๑๒,๑๕๐	๑๒,๑๕๐	๑๒,๑๕๐	๑๒,๑๕๐	๑๒,๑๕๐	ประชาชนมี ความสะดวก ในการสัญจร ไปมา	-ประชาชนมีความ ปลอดภัยในชีวิต และทรัพย์สิน	สำนักปลัด

ก. ยุทธศาสตร์จังหวัดที่ ๕ เสริมสร้างความมั่นคงปลอดภัยและความเข้มแข็งให้กับชุมชนบนพื้นฐานสังคมพหุวัฒนธรรมอย่างสันติสุข
 ข. ยุทธศาสตร์การพัฒนาของ อปท. ในเขตจังหวัดที่ ๓ ด้านการจัดระเบียบชุมชน/สังคม และการรักษาความสงบเรียบร้อย
 ๓.ยุทธศาสตร์ที่ ๓ ด้านการจัดระเบียบชุมชน/สังคม และการรักษาความสงบเรียบร้อย
 ๓.๒ แผนงาน รักษาความสงบภายใน

ที่	โครงการ	วัตถุประสงค์	เป้าหมาย (ผลผลิตของ โครงการ)	งบประมาณ					ตัวชี้วัด (KPI)	ผลที่คาดว่าจะ ได้รับ	หน่วยงานที่ รับผิดชอบ
				๒๕๖๖ (บาท)	๒๕๖๗ (บาท)	๒๕๖๘ (บาท)	๒๕๖๙ (บาท)	๒๕๗๐ (บาท)			
๓	โครงการอบรมป้องกัน และระงับอัคคีภัยใน สถานศึกษา	-เพื่อให้เยาวชนและ ประชาชนมีความรู้ใน การการป้องกันภัย	-เยาวชนและ ประชาชนในพื้นที่ จำนวน ๕๖ คน	๑๐,๕๐๐	๑๐,๕๐๐	๑๐,๕๐๐	๑๐,๕๐๐	๑๐,๕๐๐	-ร้อยละ ๑๐๐ ของผู้เข้าร่วม โครงการมี ความรู้ เพิ่มเติมด้าน ป้องกัน บรรเทาสา ธารณภัย	-สามารถ ช่วยเหลือเมื่อเกิด ภัยต่างๆได้ ทันที่วงที่และมี ประสิทธิภาพ	สำนักปลัด

- ก. ยุทธศาสตร์จังหวัดที่ ๒ ส่งเสริมศักยภาพภาคอุตสาหกรรม การค้าการลงทุนและการค้าชายแดนเพื่อรองรับการขยายตัวทางเศรษฐกิจ
- ข. ยุทธศาสตร์การพัฒนาของ อปท. ในเขตจังหวัดที่ ๔ ด้านการวางแผน การส่งเสริมการลงทุนพาณิชย์กรรม และการท่องเที่ยว
- ๔.ยุทธศาสตร์ที่ ๔ ด้านการวางแผน การส่งเสริมการลงทุนพาณิชย์กรรม และการท่องเที่ยว
- ๔.๑ แผนงาน การเกษตร

ที่	โครงการ	วัตถุประสงค์	เป้าหมาย (ผลผลิตของ โครงการ)	งบประมาณ					ตัวชี้วัด (KPI)	ผลที่คาดว่าจะ ได้รับ	หน่วยงานที่ รับผิดชอบ
				๒๕๖๑ (บาท)	๒๕๖๒ (บาท)	๒๕๖๓ (บาท)	๒๕๖๔ (บาท)	๒๕๖๕ (บาท)			
๑	โครงการส่งเสริม และสนับสนุน โครงการตาม พระราชดำริ	-เพื่อส่งเสริมโครงการ พระราชดำรินำตำบล	-โครงการตาม แนวพระราช ดำรินำตำบล	๕๐,๐๐๐	๕๐,๐๐๐	๕๐,๐๐๐	๕๐,๐๐๐	๕๐,๐๐๐	-จำนวนผู้เข้าร่วม ศึกษาโครงการตาม พระราชดำริ	-ประชาชนมี ชีวิตความ เป็นอยู่ที่ดีขึ้น	สำนักปลัด

ก. ยุทธศาสตร์จังหวัดที่ ๖ บริหารจัดการทรัพยากรธรรมชาติและสิ่งแวดล้อมอย่างเป็นระบบเพื่อเป็นฐานการพัฒนาที่ยั่งยืน

ข. ยุทธศาสตร์การพัฒนาของ อปท. ในเขตจังหวัดที่ ๕ ด้านการบริหารจัดการและการอนุรักษ์ทรัพยากรธรรมชาติและสิ่งแวดล้อม

๕.ยุทธศาสตร์ที่ ๕ ด้านการบริหารจัดการและการอนุรักษ์ทรัพยากรธรรมชาติและสิ่งแวดล้อม

๕.๑ แผนงาน สาธารณสุข

ที่	โครงการ	วัตถุประสงค์	เป้าหมาย (ผลผลิตของโครงการ)	งบประมาณ					ตัวชี้วัด (KPI)	ผลที่คาดว่าจะได้รับ	หน่วยงานที่ รับผิดชอบ
				๒๕๖๖ (บาท)	๒๕๖๗ (บาท)	๒๕๖๘ (บาท)	๒๕๖๙ (บาท)	๒๕๗๐ (บาท)			
๑	โครงการศึกษาดูงาน เพื่อพัฒนาศักยภาพ อาสาสมัครท้องถิ่นรักษ์ โลก	-เพื่อพัฒนา ศักยภาพ อาสาสมัคร ท้องถิ่นรักษ์โลก	อาสาสมัครท้องถิ่น รักษ์โลก จำนวน ๔๐ คน	๒๕,๘๗๐	๒๕,๘๗๐	๒๕,๘๗๐	๒๕,๘๗๐	๒๕,๘๗๐	ประชาชนมีส่วนร่วมใน การปกป้องและรักษา สิ่งแวดล้อม	สิ่งแวดล้อมได้รับ การดูแลรักษาให้ ยั่งยืนตลอดไป	กอง สาธารณสุขฯ
๒.	โครงการอนุรักษ์ พันธุกรรมพืชอัน เนื่องมาจาก พระราชดำริสมเด็จพระ กนิษฐาธิราชเจ้ากรม สมเด็จพระเทพ รัตนราชสุดาฯสยาม บรมราชกุมารี	-เพื่ออนุรักษ์ พันธุกรรมพืชใน เขตพื้นที่ รับผิดชอบของ อบต.พร่อน	อบรมให้ความรู้แก่ ประชาชน จำนวน ๕๐ คน	๒๘,๑๗๐	๒๘,๑๗๐	๒๘,๑๗๐	๒๘,๑๗๐	๒๘,๑๗๐	ประชาชนทั่วไปและ เด็กเยาวชนเข้าร่วมใน กิจกรรมร้อยละ ๙๐	ประชาชนทั่วไป สามารถอนุรักษ์ พันธุกรรมพืชในเขต พื้นที่รับผิดชอบของ อบต.พร่อนและให้ การศึกษาและสร้าง จิตสำนึกในการ อนุรักษ์พันธุกรรม พืช	กอง สาธารณสุขฯ
๓	โครงการอบรมศักยภาพ อาสาสมัครท้องถิ่นรักษ์ โลก	-เพื่อพัฒนา ศักยภาพ อาสาสมัคร ท้องถิ่นรักษ์โลก	อาสาสมัครท้องถิ่น รักษ์โลก จำนวน ๑๕๐ คน	๘๐,๐๐๐	๘๐,๐๐๐	๘๐,๐๐๐	๘๐,๐๐๐	๘๐,๐๐๐	ประชาชนมีส่วนร่วมใน การป้องกันและรักษา สิ่งแวดล้อม	สิ่งแวดล้อมได้รับ การดูแลรักษาให้ ยั่งยืนตลอดไป	กอง สาธารณสุขฯ

- ก. ยุทธศาสตร์จังหวัดที่ ๖ บริหารจัดการทรัพยากรธรรมชาติและสิ่งแวดล้อมอย่างเป็นระบบเพื่อเป็นฐานการพัฒนาที่ยั่งยืน
- ข. ยุทธศาสตร์การพัฒนาของ อปท. ในเขตจังหวัดที่ ๕ ด้านการบริหารจัดการและการอนุรักษ์ทรัพยากรธรรมชาติและสิ่งแวดล้อม
- ๕.ยุทธศาสตร์ที่ ๕ ด้านการบริหารจัดการและการอนุรักษ์ทรัพยากรธรรมชาติและสิ่งแวดล้อม
- ๕.๒ แผนงาน เคหะและชุมชน

ที่	โครงการ	วัตถุประสงค์	เป้าหมาย (ผลผลิตของ โครงการ)	งบประมาณ					ตัวชี้วัด (KPI)	ผลที่คาดว่าจะ ได้รับ	หน่วยงานที่ รับผิดชอบ
				๒๕๖๖ (บาท)	๒๕๖๗ (บาท)	๒๕๖๘ (บาท)	๒๕๖๙ (บาท)	๒๕๗๐ (บาท)			
๑	โครงการถังขยะอินทรีย์ รักษ์สิ่งแวดล้อม	-เพื่อส่งเสริมและ สนับสนุนกิจกรรมการ มีส่วนร่วมของชุมชน ในการจัดการขยะ	อกล.หรือ อสม. หรือแกนนำ ครอบครัว จำนวน ๕๐ คน	๑๔,๑๐๐	๑๔,๑๐๐	๑๔,๑๐๐	๑๔,๑๐๐	๑๔,๑๐๐	ครัวเรือนมีและ ใช้ถังขยะ อินทรีย์ จำนวน ๕๐ หลังคาเรือน	ขยะอินทรีย์ได้รับ การจัดการที่ถูกต้อง หลักสุขาภิบาล	กอง สาธารณสุขฯ

ก. ยุทธศาสตร์จังหวัดที่ ๓ พัฒนาภาคการท่องเที่ยวและบริการบนฐานภูมิปัญญา วัฒนธรรม และทรัพยากรธรรมชาติที่มีคุณภาพ

ข. ยุทธศาสตร์การพัฒนาของ อปท. ในเขตจังหวัดที่ ๖ ด้านศิลปะ วัฒนธรรม จารีตประเพณีและภูมิปัญญาท้องถิ่น

๖.ยุทธศาสตร์ที่ ๖ ด้านศิลปะ วัฒนธรรม จารีตประเพณีและภูมิปัญญาท้องถิ่น

๖.๑ แผนงาน การศาสนาวัฒนธรรมและนันทนาการ

ที่	โครงการ	วัตถุประสงค์	เป้าหมาย (ผลผลิตของ โครงการ)	งบประมาณ					ตัวชี้วัด (KPI)	ผลที่คาดว่าจะ ได้รับ	หน่วยงานที่ รับผิดชอบ
				๒๕๖๖ (บาท)	๒๕๖๗ (บาท)	๒๕๖๘ (บาท)	๒๕๖๙ (บาท)	๒๕๗๐ (บาท)			
๑	โครงการประเพณีลาซัง	-เพื่อสนับสนุน ประเพณีท้องถิ่น	-ประชาชนหมู่ที่ ๑-๖ ตำบลพร่อน	๒๐,๐๐๐	๒๐,๐๐๐	๒๐,๐๐๐	๒๐,๐๐๐	๒๐,๐๐๐	-จำนวนผู้เข้าร่วม โครงการ	-ประเพณี วัฒนธรรมได้รับ การเผยแพร่และ คงอยู่สืบต่อไป	กอง ศึกษา
๒.	โครงการแมลิดกลาง ตำบลพร่อน	-เพื่อสนับสนุน ประเพณีท้องถิ่น	-เด็ก เยาวชน ผู้นำ ศาสนา ประชาชน หมู่ที่ ๕ ต.พร่อน และหมู่ที่ ๑ ต.เจ๊ะเห	๗๐,๐๐๐	๗๐,๐๐๐	๗๐,๐๐๐	๗๐,๐๐๐	๗๐,๐๐๐	-ร้อยละ ๘๐ ของ ความพึงพอใจของ ประชาชนที่มีต่อ การจัดงานแมลิด กลาง	-ประเพณี วัฒนธรรมได้รับ การเผยแพร่และ คงอยู่สืบต่อไป	กอง ศึกษา
๓	โครงการส่งเสริมวิถีชีวิต ครอบครัวและชุมชน	-เพื่ออนุรักษ์ วัฒนธรรมและวิถี ชีวิตคนไทย	-ผู้สูงอายุและ ประชาชน หมู่ที่ ๑-๖ ต.พร่อน หมู่ที่ ๒-๔ ต.เจ๊ะเห	๗๐,๐๐๐	๗๐,๐๐๐	๗๐,๐๐๐	๗๐,๐๐๐	๗๐,๐๐๐	- ประชาชน ผู้เข้าร่วมกิจกรรม มีความพึงพอใจ ร้อยละ ๘๐	-ประเพณี วัฒนธรรมได้รับ การเผยแพร่และ คงอยู่สืบต่อไป	กอง ศึกษา

ก. ยุทธศาสตร์จังหวัดที่ ๓ พัฒนาภาคการท่องเที่ยวและบริการบนฐานภูมิปัญญา วัฒนธรรม และทรัพยากรธรรมชาติที่มีคุณภาพ

ข. ยุทธศาสตร์การพัฒนาของ อปท. ในเขตจังหวัดที่ ๖ ด้านศิลปะ วัฒนธรรม จารีตประเพณีและภูมิปัญญาท้องถิ่น

๖.ยุทธศาสตร์ที่ ๖ ด้านศิลปะ วัฒนธรรม จารีตประเพณีและภูมิปัญญาท้องถิ่น

๖ .๑ แผนงาน การศาสนาวัฒนธรรมและนันทนาการ

ที่	โครงการ	วัตถุประสงค์	เป้าหมาย (ผลผลิตของโครงการ)	งบประมาณ					ตัวชี้วัด (KPI)	ผลที่คาดว่าจะได้รับ	หน่วยงานที่ รับผิดชอบ
				๒๕๖๖ (บาท)	๒๕๖๗ (บาท)	๒๕๖๘ (บาท)	๒๕๖๙ (บาท)	๒๕๗๐ (บาท)			
๔	โครงการแข่งเรือหน้า พระที่นั่ง	-เพื่ออนุรักษ์ ศิลปวัฒนธรรม ประเพณีท้องถิ่น	-จัดส่งทีมเรือเข้าร่วม แข่งขัน จำนวน ๑ ทีม	๘๐,๐๐๐	๘๐,๐๐๐	๘๐,๐๐๐	๘๐,๐๐๐	๘๐,๐๐๐	-ร้อยละความพึง พอใจของผู้เข้าร่วม กิจกรรม	- ประเพณี วัฒนธรรมได้รับการ เผยแพร่และคงอยู่ สืบต่อไป	กอง ศึกษาฯ
๕	โครงการประเพณี ลอยกระทง	-เพื่ออนุรักษ์ วัฒนธรรม ประเพณีไทย	-ประชาชนตำบล พร่อน/เจ๊ะเหและ พื้นที่ใกล้เคียง	๑๐๐,๐๐๐	๑๐๐,๐๐๐	๑๐๐,๐๐๐	๑๐๐,๐๐๐	๑๐๐,๐๐๐	-ประชาชนมีส่วนร่วม ในการอนุรักษ์ วัฒนธรรมท้องถิ่น	-กิจกรรมด้าน ประเพณี วัฒนธรรม และศาสนายังคงอยู่ สืบต่อไป	กอง ศึกษาฯ
๖	โครงการแข่งขันเรือ พื้นบ้าน	-เพื่ออนุรักษ์ วัฒนธรรม ประเพณีท้องถิ่น	- ประชาชนตำบล พร่อนและตำบลเจ๊ะเห	๕๐,๐๐๐	๕๐,๐๐๐	๕๐,๐๐๐	๕๐,๐๐๐	๕๐,๐๐๐	-ร้อยละของความพึง พอใจของผู้เข้าร่วม โครงการ	-ประเพณีวัฒนธรรม คงอยู่สืบไป	กอง ศึกษาฯ

ก. ยุทธศาสตร์จังหวัดที่ ๓ พัฒนากิจกรรมท่องเที่ยวและบริการบนฐานภูมิปัญญา วัฒนธรรม และทรัพยากรธรรมชาติที่มีคุณภาพ

ข. ยุทธศาสตร์การพัฒนาของ อปท. ในเขตจังหวัดที่ ๖ ด้านศิลปะ วัฒนธรรม จารีตประเพณีและภูมิปัญญาท้องถิ่น

๖.ยุทธศาสตร์ที่ ๖ ด้านศิลปะ วัฒนธรรม จารีตประเพณีและภูมิปัญญาท้องถิ่น

๖.๑ แผนงาน การศาสนาวัฒนธรรมและนันทนาการ

ที่	โครงการ	วัตถุประสงค์	เป้าหมาย (ผลผลิตของ โครงการ)	งบประมาณ					ตัวชี้วัด (KPI)	ผลที่คาดว่าจะได้รับ	หน่วยงานที่ รับผิดชอบ
				๒๕๖๖ (บาท)	๒๕๖๗ (บาท)	๒๕๖๘ (บาท)	๒๕๖๙ (บาท)	๒๕๗๐ (บาท)			
๗	โครงการประเพณี กวนอาชูรอ	-เพื่ออนุรักษ์ ประเพณี วัฒนธรรม ท้องถิ่น	-ประชาชน หมู่ที่ ๕ ต.พร่อนและหมู่ที่ ๑ ต.เจ๊ะเห จำนวน ๔๑๖ครัวเรือน	๕๐,๐๐๐	๕๐,๐๐๐	๕๐,๐๐๐	๕๐,๐๐๐	๕๐,๐๐๐	-ร้อยละของความ พึงพอใจของ ประชาชน	-กิจกรรมด้าน ประเพณี วัฒนธรรม และศาสนายังคงอยู่ สืบต่อไป	กอง ศึกษาฯ
๘	โครงการกิจกรรมวัน เข้าพรรษา	-เพื่ออนุรักษ์ ประเพณี วัฒนธรรม	-ประชาชนตำบล พร่อนและตำบล เจ๊ะเห ร่วมกิจกรรม จำนวน ๕๐๐ คน	๕๐,๐๐๐	๕๐,๐๐๐	๕๐,๐๐๐	๕๐,๐๐๐	๕๐,๐๐๐	-ร้อยละของความ พึงพอใจของ ประชาชน	-ประเพณีวัฒนธรรม ได้รับการเผยแพร่ และคงอยู่สืบต่อไป	กอง ศึกษาฯ
๙	โครงการส่งเสริม สนับสนุนกิจกรรม ในช่วงเดือนรอมฎอน	-เพื่ออนุรักษ์ วัฒนธรรม ประเพณี	-ประชาชนได้ร่วมละ ศีลอดพร้อมกัน ณ ศาสนสถานต่างๆ จำนวน ๗ แห่ง เป็น เวลา ๑ วัน	๘๐,๐๐๐	๘๐,๐๐๐	๘๐,๐๐๐	๘๐,๐๐๐	๘๐,๐๐๐	-ร้อยละของความ พึงพอใจของ ประชาชน	-กิจกรรมด้าน ประเพณี วัฒนธรรม และศาสนายังคงอยู่ สืบต่อไป	กอง ศึกษาฯ

ก. ยุทธศาสตร์จังหวัดที่ ๓ พัฒนาภาคการท่องเที่ยวและบริการบนฐานภูมิปัญญา วัฒนธรรม และทรัพยากรธรรมชาติที่มีคุณภาพ

ข. ยุทธศาสตร์การพัฒนาของ อปท. ในเขตจังหวัดที่ ๖ ด้านศิลปะ วัฒนธรรม จารีตประเพณีและภูมิปัญญาท้องถิ่น

๖.ยุทธศาสตร์ที่ ๖ ด้านศิลปะ วัฒนธรรม จารีตประเพณีและภูมิปัญญาท้องถิ่น

๖.๑ แผนงาน การศาสนาวัฒนธรรมและนันทนาการ

ที่	โครงการ	วัตถุประสงค์	เป้าหมาย (ผลผลิตของ โครงการ)	งบประมาณ					ตัวชี้วัด (KPI)	ผลที่คาดว่าจะได้รับ	หน่วยงานที่ รับผิดชอบ
				๒๕๖๖ (บาท)	๒๕๖๗ (บาท)	๒๕๖๘ (บาท)	๒๕๖๙ (บาท)	๒๕๗๐ (บาท)			
๑๐	โครงการอบรม คุณธรรม จริยธรรม วิถีพุทธ	-เพื่อส่งเสริมให้ เยาวชนมีความรู้ ความเข้าใจในหลัก คุณธรรมจริยธรรม อย่างถูกต้อง	- เด็ก เยาวชนและ ประชาชนในเขต พื้นที่องค์การบริหาร ส่วนตำบลพร้อม	๕๐,๐๐๐	๕๐,๐๐๐	๕๐,๐๐๐	๕๐,๐๐๐	๕๐,๐๐๐	-ร้อยละของ ความพึงพอใจ ของประชาชน	-เยาวชนมีคุณธรรม จริยธรรม ในการ ดำรงชีวิตสามารถ อยู่ร่วมกับผู้อื่นอย่าง มีความสุข	กอง ศึกษาฯ
๑๑	โครงการอบรม คุณธรรม จริยธรรม วิถีมุสลิม	-เพื่อส่งเสริมให้ เยาวชนมีความรู้ ความเข้าใจในหลัก คุณธรรมจริยธรรม อย่างถูกต้อง	-ผู้นำชุมชน เด็ก เยาวชนและ ประชาชนในเขต พื้นที่องค์การบริหาร ส่วนตำบลพร้อม	๕๐,๐๐๐	๕๐,๐๐๐	๕๐,๐๐๐	๕๐,๐๐๐	๕๐,๐๐๐	-ร้อยละของ ความพึงพอใจ ของประชาชน	-เยาวชนมีคุณธรรม จริยธรรม ในการ ดำรงชีวิตสามารถ อยู่ร่วมกับผู้อื่นอย่าง มีความสุข	กอง ศึกษาฯ
๑๒	โครงการงานวัด เมื่อวันวาน	-เพื่อกระตุ้นปลูก จิตสำนึกให้ประชาชน เกิดความภาคภูมิใจใน เอกลักษณ์ของ วัฒนธรรมท้องถิ่นและ มีการสืบสานมรดก วัฒนธรรมให้ยั่งยืน	-เด็ก เยาวชนและ ประชาชนในตำบล เกิดความภาคภูมิใจ และมีมีความตื่นตัว ในมรดกและภูมิ ปัญญาไทย	๑๕๐,๐๐๐	๑๕๐,๐๐๐	๑๕๐,๐๐๐	๑๕๐,๐๐๐	๑๕๐,๐๐๐	-ร้อยละของ ความพึงพอใจ ของประชาชน	-มีการใช้มรดกทาง วัฒนธรรมในการ สร้างการมีส่วนร่วม เพื่อความมั่นคงและ ยั่งยืนทางเศรษฐกิจ สังคมให้กับชุมชน	กอง ศึกษาฯ

- ก. ยุทธศาสตร์จังหวัดที่ ๓ พัฒนาภาคการท่องเที่ยวและบริการบนฐานภูมิปัญญา วัฒนธรรม และทรัพยากรธรรมชาติที่มีคุณภาพ
- ข. ยุทธศาสตร์การพัฒนาของ อปท. ในเขตจังหวัดที่ ๖ ด้านศิลปะ วัฒนธรรม จารีตประเพณีและภูมิปัญญาท้องถิ่น
- ๖.ยุทธศาสตร์ที่ ๖ ด้านศิลปะ วัฒนธรรม จารีตประเพณีและภูมิปัญญาท้องถิ่น
- ๖.๒ แผนงาน บริหารงานทั่วไป

ที่	โครงการ	วัตถุประสงค์	เป้าหมาย (ผลผลิตของ โครงการ)	งบประมาณ					ตัวชี้วัด (KPI)	ผลที่คาดว่าจะได้รับ	หน่วยงานที่ รับผิดชอบ
				๒๕๖๖ (บาท)	๒๕๖๗ (บาท)	๒๕๖๘ (บาท)	๒๕๖๙ (บาท)	๒๕๗๐ (บาท)			
๑	โครงการจัดงาน สำหรับพิธีกรวัน สำคัญและรัฐพิธีต่างๆ	-เพื่อให้ข้าราชการ ประชาชน ชาวไทย ได้รำลึกถึงสถาบัน ชาติ ศาสนาและ พระมหากษัตริย์	-ข้าราชการและ ประชาชนใน พื้นที่	๑๕๐,๐๐๐	๑๕๐,๐๐๐	๑๕๐,๐๐๐	๑๕๐,๐๐๐	๑๕๐,๐๐๐	-จำนวน โครงการ/ กิจกรรมในวัน สำคัญต่างๆ สำคัญต่างๆ	สถาบันชาติ ศาสนา พระมหากษัตริย์และ วันสำคัญต่างๆยังคง อยู่สืบไป	สำนักปลัด

ก. ยุทธศาสตร์จังหวัดที่ ๔ พัฒนาและยกระดับคุณภาพชีวิตของประชาชนและแก้ไขปัญหาความยากจนเพื่อลดความเหลื่อมล้ำ

ข. ยุทธศาสตร์การพัฒนาของ อปท. ในเขตจังหวัดที่ ๗ ด้านการบริหารจัดการตามหลักธรรมาภิบาล

๗.ยุทธศาสตร์ที่ ๗ ด้านการบริหารจัดการตามหลักธรรมาภิบาล

๗.๑ แผนงาน บริหารงานทั่วไป

ที่	โครงการ	วัตถุประสงค์	เป้าหมาย (ผลผลิตของโครงการ)	งบประมาณ					ตัวชี้วัด (KPI)	ผลที่คาดว่าจะ ได้รับ	หน่วยงาน ที่ รับผิดชอบ
				๒๕๖๖ (บาท)	๒๕๖๗ (บาท)	๒๕๖๘ (บาท)	๒๕๖๙ (บาท)	๒๕๗๐ (บาท)			
๑	โครงการสำรวจความพึงพอใจในการให้บริการขององค์กรบริหารส่วนตำบล	-เพื่อเป็นค่าใช้จ่ายในการสำรวจความพึงพอใจในการให้บริการประชาชน	-ประชาชนในเขตพื้นที่รับผิดชอบ	๓๐,๐๐๐	๓๐,๐๐๐	๓๐,๐๐๐	๓๐,๐๐๐	๓๐,๐๐๐	-ร้อยละของความพึงพอใจของประชาชนที่มีต่ออบต.พร้อม	-ทำให้ทราบถึงความคิดเห็นของประชาชนในการให้บริการของอบต.	สำนักปลัด
๒	โครงการจัดทำแผนที่ภาษีและทะเบียนทรัพย์สิน	-เพื่อจัดทำแผนที่แม่บทและคัดลอกข้อมูลที่ดินและสำรวจข้อมูลภาคสนาม	จัดทำข้อมูลระบบแผนที่ภาษีและทะเบียนทรัพย์สินได้ครบถ้วนและเป็นปัจจุบัน	๑๐๐,๐๐๐	-	-	-	-	อัตราการเพิ่มขึ้นในการจัดเก็บภาษี	สามารถนำข้อมูลมาใช้ประโยชน์และสามารถจัดเก็บภาษีในพื้นที่ได้	กองคลัง

ก. ยุทธศาสตร์จังหวัดที่ ๔ พัฒนาและยกระดับคุณภาพชีวิตของประชาชนและแก้ไขปัญหาความยากจนเพื่อลดความเหลื่อมล้ำ
 ข. ยุทธศาสตร์การพัฒนาของ อปท. ในเขตจังหวัดที่ ๗ ด้านการบริหารจัดการตามหลักธรรมาภิบาล
 ๗.ยุทธศาสตร์ที่ ๗ ด้านการบริหารจัดการตามหลักธรรมาภิบาล
 ๗.๑ แผนงาน บริหารงานทั่วไป

ที่	โครงการ	วัตถุประสงค์	เป้าหมาย (ผลผลิตของ โครงการ)	งบประมาณ					ตัวชี้วัด (KPI)	ผลที่คาดว่าจะ ได้รับ	หน่วยงานที่ รับผิดชอบ
				๒๕๖๖ (บาท)	๒๕๖๗ (บาท)	๒๕๖๘ (บาท)	๒๕๖๙ (บาท)	๒๕๗๐ (บาท)			
๓	โครงการอบรมและทัศนศึกษาครูงาน ของคณะผู้บริหาร สมาชิกสภา อบต.พนักงาน พนักงานจ้างและประชาชนขององค์การบริหารส่วนตำบล	- เพื่อพัฒนาศักยภาพการทำงานของผู้บริหารท้องถิ่น,สมาชิก, พนักงานส่วนตำบล พนักงานจ้างและประชาชนทั่วไป	-ผู้บริหารท้องถิ่น สมาชิกสภา พนักงานส่วนตำบล พนักงานจ้าง และประชาชน	๒๕๐,๐๐๐	๒๕๐,๐๐๐	๒๕๐,๐๐๐	๒๕๐,๐๐๐	๒๕๐,๐๐๐	-ผู้บริหารท้องถิ่น พนักงานส่วนตำบล พนักงานจ้างและประชาชน มีความรู้เพิ่มขึ้นร้อยละ ๘๐	- กาปฏิบัติงานต่างๆ มีความคล่องตัวและมีประสิทธิภาพ	สำนักปลัด กองคลัง, กองช่าง, กองศึกษา
๔	โครงการเพิ่มประสิทธิภาพศูนย์ปฏิบัติการร่วมในการช่วยเหลือประชาชนตามอำนาจหน้าที่ขององค์กรปกครองส่วนท้องถิ่นของอำเภอตากใบ จังหวัดนราธิวาส	เพื่อเป็นศูนย์ปฏิบัติการร่วมในการช่วยเหลือประชาชนเพื่อแก้ปัญหาและความต้องการของประชาชน	อุดหนุน อบต.ศาลาใหม่	๓๔,๐๐๐	๓๔,๐๐๐	๓๔,๐๐๐	๓๔,๐๐๐	๓๔,๐๐๐	ประชาชนได้รับบริการด้วยความสะดวกรวดเร็ว	การปฏิบัติราชการบริการประชาชนมีประสิทธิภาพ	สำนักปลัด

ก. ยุทธศาสตร์จังหวัดที่ ๔ พัฒนาและยกระดับคุณภาพชีวิตของประชาชนและแก้ไขปัญหาความยากจนเพื่อลดความเหลื่อมล้ำ
 ข. ยุทธศาสตร์การพัฒนาของ อปท. ในเขตจังหวัดที่ ๗ ด้านการบริหารจัดการตามหลักธรรมาภิบาล
 ๗.ยุทธศาสตร์ที่ ๗ ด้านการบริหารจัดการตามหลักธรรมาภิบาล
 ๗.๒ แผนงาน อุตสาหกรรมและการโยธา

ที่	โครงการ	วัตถุประสงค์	เป้าหมาย (ผลผลิตของโครงการ)	งบประมาณ					ตัวชี้วัด (KPI)	ผลที่คาดว่าจะ ได้รับ	หน่วยงานที่ รับผิดชอบ
				๒๕๖๖ (บาท)	๒๕๖๗ (บาท)	๒๕๖๘ (บาท)	๒๕๖๙ (บาท)	๒๕๗๐ (บาท)			
๑	โครงการต่อเติมอาคารสำนักงานหลังเก่า	เพื่อใช้ปฏิบัติงานและบริการประชาชน	-ต่อเติมอาคารหลังเก่าขนาดกว้าง ๖.๐๐ เมตร ยาว ๖.๐๐ เมตร	-	๒๐๐,๐๐๐	-	-	-	ต่อเติมอาคารตามแบบที่ อบต.กำหนด	พนักงานและประชาชนผู้มารับบริการได้รับความสะดวก	กองช่าง
๒	โครงการจัดทำป้ายประชาสัมพันธ์องค์การบริหารส่วนตำบลพร่อน	เพื่อประชาสัมพันธ์ข้อมูลข่าวสาร	-ป้ายประชาสัมพันธ์ อบต.จำนวน ๑๐ ป้าย	๑๓๔,๐๐๐	-	-	-	-	สามารถจัดทำป้ายประชาสัมพันธ์ได้จำนวน ๑๐ ป้าย	ประชาชนได้รับรู้ข้อมูลข่าวสาร	กองช่าง
๓	โครงการก่อสร้างที่ทำการ อบต.พร่อน (หลังใหม่)	-เพื่อใช้เป็นสถานที่ในการปฏิบัติงานและบริการประชาชน	-อาคารที่ทำการ อบต.พร่อนพร้อมปรับปรุงภูมิทัศน์	-	-	๓๐,๐๐๐,๐๐๐	-	-	-จำนวนอาคารที่ได้มาตรฐานเพิ่มขึ้น	-การปฏิบัติงานมีความสะดวกและมีความคล่องตัวมากขึ้น	กองช่าง

ก. ยุทธศาสตร์จังหวัดที่ ๔ พัฒนาและยกระดับคุณภาพชีวิตของประชาชนและแก้ไขปัญหาความยากจนเพื่อลดความเหลื่อมล้ำ

ข. ยุทธศาสตร์การพัฒนาของ อปท. ในเขตจังหวัดที่ ๗ ด้านการบริหารจัดการตามหลักธรรมาภิบาล

๗.ยุทธศาสตร์ที่ ๗ ด้านการบริหารจัดการตามหลักธรรมาภิบาล

๗.๓ แผนงาน สร้างความเข้มแข็งของชุมชน

ที่	โครงการ	วัตถุประสงค์	เป้าหมาย (ผลผลิตของ โครงการ)	งบประมาณ					ตัวชี้วัด (KPI)	ผลที่คาดว่าจะ ได้รับ	หน่วยงานที่ รับผิดชอบ
				๒๕๖๖ (บาท)	๒๕๖๗ (บาท)	๒๕๖๘ (บาท)	๒๕๖๙ (บาท)	๒๕๗๐ (บาท)			
๑	โครงการจิตอาสาทำความดีด้วยหัวใจขององค์การบริหารส่วนตำบลพร่อน	เพื่อขับเคลื่อนโครงการจิตอาสาเราทำความดีด้วยหัวใจ ในพื้นที่ตำบลพร่อน	คณะผู้บริหาร, สมาชิก, พนักงานส่วนตำบล, พนักงานจ้างและประชาชนจิตอาสาตำบลพร่อน	๓,๕๐๐	๓,๕๐๐	๓,๕๐๐	๓,๕๐๐	๓,๕๐๐	บุคลากรทั้งภาครัฐและประชาชนได้แสดงความจงรักภักดีและร่วมน้อมรำลึกในพระมหากรุณาธิคุณของสมเด็จพระเจ้าอยู่หัวอันเป็นการทำความดีด้วยหัวใจ	สร้างความสัมพันธ์ระหว่างบุคลากรทั้งภาครัฐและประชาชนและเกิดความสามัคคีในหมู่คณะ	สำนักปลัด

รายละเอียดโครงการพัฒนา
ที่นำมาจากแผนพัฒนาหมู่บ้าน
(พ.ศ.๒๕๖๖-๒๕๗๐)
องค์การบริหารส่วนตำบลพร่อน

ก. ยุทธศาสตร์จังหวัดที่ ๒ ส่งเสริมศักยภาพภาคอุตสาหกรรม การค้าการลงทุนและการค้าชายแดนเพื่อรองรับการขยายตัวทางเศรษฐกิจ

ข. ยุทธศาสตร์การพัฒนาของ อปท. ในเขตจังหวัดที่ ๑ ด้านโครงสร้างพื้นฐาน

๑.ยุทธศาสตร์ที่ ๑ ด้านโครงสร้างพื้นฐาน

๑.๑ แผนงาน อุตสาหกรรมและการโยธา

ที่	โครงการ	วัตถุประสงค์	เป้าหมาย (ผลผลิตของ โครงการ)	งบประมาณ					ตัวชี้วัด (KPI)	ผลที่คาดว่าจะได้รับ	ที่มาของ โครงการ	หน่วยงาน รับผิดชอบ หลัก
				๒๕๖๖ (บาท)	๒๕๖๗ (บาท)	๒๕๖๘ (บาท)	๒๕๖๙ (บาท)	๒๕๗๐ (บาท)				
๑.	โครงการก่อสร้างท่อระบายน้ำ คสล.สายบ้านนางมณี-บ้านนายดำ ศรีสุวรรณ หมู่ที่ ๑ ต.พร่อน	-เพื่อให้การระบายน้ำเป็นไปด้วยความสะดวกรวดเร็ว	ท่อระบายน้ำ คสล. กว้าง ๐.๕๐ เมตร ยาว ๓๐๐ เมตร	-	๑,๑๔๐,๐๐๐	-	-	-	-จำนวนหมู่บ้านที่มีปัญหาน้ำท่วมลดลง	-ลดปัญหาน้ำท่วมขังในพื้นที่	แผนหมู่บ้าน หมู่ที่ ๑ ต.พร่อน	กองช่าง
๒.	โครงการก่อสร้างท่อระบายน้ำ คสล.สายบ้านนายปรีชา-สวนนายจวง หมู่ที่ ๑ ต.พร่อน	-เพื่อให้การระบายน้ำเป็นไปด้วยความสะดวกรวดเร็ว	ท่อระบายน้ำ คสล. กว้าง ๐.๕๐ เมตร ยาว ๒๔๐ เมตร	-	-	-	๙๑๒,๐๐๐	-	-จำนวนหมู่บ้านที่มีปัญหาน้ำท่วมลดลง	-ลดปัญหาน้ำท่วมขังในพื้นที่	แผนหมู่บ้าน หมู่ที่ ๑ ต.พร่อน	กองช่าง

ก. ยุทธศาสตร์จังหวัดที่ ๒ ส่งเสริมศักยภาพภาคอุตสาหกรรม การค้าการลงทุนและการค้าชายแดนเพื่อรองรับการขยายตัวทางเศรษฐกิจ

ข. ยุทธศาสตร์การพัฒนาของ อปท. ในเขตจังหวัดที่ ๑ ด้านโครงสร้างพื้นฐาน

๑.ยุทธศาสตร์ที่ ๑ ด้านโครงสร้างพื้นฐาน

๑.๑ แผนงาน อุตสาหกรรมและการโยธา

ที่	โครงการ	วัตถุประสงค์	เป้าหมาย (ผลผลิตของโครงการ)	งบประมาณ					ตัวชี้วัด (KPI)	ผลที่คาดว่าจะได้รับ	ที่มาของ โครงการ	หน่วยงาน รับผิดชอบ หลัก
				๒๕๖๖ (บาท)	๒๕๖๗ (บาท)	๒๕๖๘ (บาท)	๒๕๖๙ (บาท)	๒๕๗๐ (บาท)				
๓	โครงการก่อสร้างคูระบายน้ำ คสล. สายในหมู่บ้าน หมู่ที่ ๒ ต.พร่อน	-เพื่อให้การระบายน้ำเป็นไปด้วยความสะดวกรวดเร็ว	คูระบายน้ำ คสล. กว้าง ๐.๕๐ เมตร ยาว ๒,๐๐๐ เมตร	-	๗,๖๐๐,๐๐๐	-	-	-	-จำนวนหมู่บ้านที่มีปัญหาน้ำท่วมลดลง	-ลดปัญหาน้ำท่วมขังในพื้นที่	แผนหมู่บ้าน หมู่ที่ ๒ ต.พร่อน	กองช่าง
๔	โครงการบุกเบิกถนนลูกรังสายโคกสมัคร-โคกขาลิง หมู่ที่ ๕ ต.พร่อน	-เพื่อความสะดวกในการสัญจรไปมาในการใช้ยานพาหนะ	ถนนลูกรัง กว้าง ๕.๐๐ เมตร ยาว ๑,๐๐๐ เมตร หรือปริมาณงานไม่น้อยกว่า ๕,๐๐๐ ตร.ม	-	-	๑,๘๐๐,๐๐๐	-	-	ถนน ๑สายตามแบบที่ อบต.กำหนด	-ประชาชนได้ใช้ประโยชน์จากการก่อสร้างถนนได้อย่างมีประสิทธิภาพ	แผนหมู่บ้าน หมู่ที่ ๕ ต.พร่อน	กองช่าง
๕	โครงการก่อสร้างถนน คสล.สายบ้านนายนุ้ย(ซอยหน้าโรงทอผ้า) หมู่ที่ ๒ ต.พร่อน	-เพื่อความสะดวกในการสัญจรไปมาในการใช้ยานพาหนะ	ถนน คสล. กว้าง ๔.๐๐ เมตร ยาว ๑๐๐ เมตร หนา ๐.๑๕ เมตร หรือปริมาณงานไม่น้อยกว่า ๔๐๐ ตร.ม.	-	-	-	๒๕๐,๐๐๐	-	ถนน ๑ สายตามแบบที่ อบต.กำหนด	-ประชาชนได้ใช้ประโยชน์จากการก่อสร้างถนนได้อย่างมีประสิทธิภาพ	แผนหมู่บ้าน หมู่ที่ ๒ ต.พร่อน	กองช่าง

ก. ยุทธศาสตร์จังหวัดที่ ๒ ส่งเสริมศักยภาพภาคอุตสาหกรรม การค้าการลงทุนและการค้าชายแดนเพื่อรองรับการขยายตัวทางเศรษฐกิจ

ข. ยุทธศาสตร์การพัฒนาของ อปท. ในเขตจังหวัดที่ ๑ ด้านโครงสร้างพื้นฐาน

๑.ยุทธศาสตร์ที่ ๑ ด้านโครงสร้างพื้นฐาน

๑.๑ แผนงาน อุตสาหกรรมและการโยธา

ที่	โครงการ	วัตถุประสงค์	เป้าหมาย (ผลผลิตของโครงการ)	งบประมาณ					ตัวชี้วัด (KPI)	ผลที่คาดว่าจะ ได้รับ	ที่มาของ โครงการ	หน่วยงาน รับผิดชอบ หลัก
				๒๕๖๖ (บาท)	๒๕๖๗ (บาท)	๒๕๖๘ (บาท)	๒๕๖๙ (บาท)	๒๕๗๐ (บาท)				
๖	โครงการก่อสร้างคูระบายน้ำ คสล. สายในหมู่บ้าน หมู่ที่ ๓ ต.พร่อน	-เพื่อให้การระบายน้ำเป็นไปด้วยความสะดวกรวดเร็ว	คูระบายน้ำ คสล. กว้าง ๐.๕๐ เมตร ยาว ๒,๐๐๐ เมตร	-	-	-	-	๗,๖๐๐,๐๐๐	-จำนวนหมู่บ้านที่มีปัญหาน้ำท่วมลดลง	-ลดปัญหาน้ำท่วมขังในพื้นที่	แผนหมู่บ้าน หมู่ที่ ๓ ต.พร่อน	กองช่าง
๗	โครงการขุดคูระบายน้ำกลางทุ่งนาบ้านเกาะสมัคร หมู่ที่ ๕ ต.พร่อน	-เพื่อให้การระบายน้ำเป็นไปด้วยความสะดวกรวดเร็ว	คูระบายน้ำ กว้าง ๑.๕๐ เมตร ยาว ๑,๐๐๐ เมตร	-	-	-	๕๐๐,๐๐๐	-	-จำนวนหมู่บ้านที่มีปัญหาน้ำท่วมลดลง	-ลดปัญหาน้ำท่วมขังในพื้นที่	แผนหมู่บ้าน หมู่ที่ ๕ ต.พร่อน	กองช่าง
๘	โครงการก่อสร้างถนน คสล.สายบ้านนายยี(ทุ่งนาหวาน) หมู่ที่ ๕ ต.พร่อน	-เพื่อความสะดวกรวดเร็วในการสัญจรไปมาในการใช้ยานพาหนะ	ถนน คสล. กว้าง ๔.๐๐ เมตร ยาว ๓๗๒ เมตร หนา ๐.๑๕ เมตร หรือปริมาณงานไม่น้อยกว่า ๑,๔๘๘ ตร.ม	-	-	๑,๑๑๖,๐๐๐	-	-	ถนน ๑ สายตามแบบที่ อบต. กำหนด	-ประชาชนได้ใช้ประโยชน์จากการก่อสร้างถนนได้อย่างมีประสิทธิภาพ	แผนหมู่บ้าน หมู่ที่ ๕ ต.พร่อน	กองช่าง

ก. ยุทธศาสตร์จังหวัดที่ ๒ ส่งเสริมศักยภาพภาคอุตสาหกรรม การค้าการลงทุนและการค้าชายแดนเพื่อรองรับการขยายตัวทางเศรษฐกิจ

ข. ยุทธศาสตร์การพัฒนาของ อปท. ในเขตจังหวัดที่ ๑ ด้านโครงสร้างพื้นฐาน

๑.ยุทธศาสตร์ที่ ๑ ด้านโครงสร้างพื้นฐาน

๑.๑ แผนงาน อุตสาหกรรมและการโยธา

ที่	โครงการ	วัตถุประสงค์	เป้าหมาย (ผลผลิตของโครงการ)	งบประมาณ					ตัวชี้วัด (KPI)	ผลที่คาดว่าจะ ได้รับ	ที่มาของ โครงการ	หน่วยงาน รับผิดชอบ หลัก
				๒๕๖๖ (บาท)	๒๕๖๗ (บาท)	๒๕๖๘ (บาท)	๒๕๖๙ (บาท)	๒๕๗๐ (บาท)				
๙	โครงการบุกเบิกถนน ลูกรังสายบ้านนาง เพียงพิศ-บ้านนาง วรรณ หมู่ที่ ๑ ต.พร่อน	-เพื่อความสะดวกใน การสัญจรไปมาใน การใช้ยานพาหนะ	-ถนนลูกรัง กว้าง ๕.๐๐ เมตร ยาว ๑๘๐ เมตร หรือปริมาณงานไม่ น้อยกว่า ๙๐๐ ตร.ม	-	-	-	๔๐๐,๐๐๐	-	-ถนน ๑ สาย ตามแบบที่ อบต.กำหนด	-ประชาชนได้ใช้ ประโยชน์จากการ ก่อสร้างถนนได้ อย่างมี ประสิทธิภาพ	แผนหมู่บ้าน หมู่ที่ ๑ ต.พร่อน	กองช่าง
๑๐	โครงการบุกเบิกถนน ลูกรังสายบ้านนาย สนธิ ทองคูปต์-ถนน สายโรงเรียนราช ประชานุเคราะห์ หมู่ที่ ๑ ต.พร่อน	-เพื่อความสะดวกใน การสัญจรไปมาใน การใช้ยานพาหนะ	ถนนลูกรัง ขนาด กว้าง ๕.๐๐ เมตร ยาว ๓๐๐ เมตร หรือปริมาณงานไม่ น้อยกว่า ๑,๕๐๐ ตร.ม	-	-	๗๐๐,๐๐๐	-	-	-ถนน ๑ สาย ตามแบบที่ อบต.กำหนด	-ประชาชนได้ใช้ ประโยชน์จากการ ก่อสร้างถนนได้ อย่างมี ประสิทธิภาพ	แผนหมู่บ้าน หมู่ที่ ๑ ต.พร่อน	กองช่าง
๑๑	โครงการก่อสร้างท่อ ระบายน้ำ คสล.สาย บ้านนางโลม หมู่ที่ ๑ ต.พร่อน	-เพื่อให้การระบาย น้ำเป็นไปด้วยความ สะดวกรวดเร็ว	ท่อระบายน้ำ คสล. ขนาดเส้นผ่าศูนย์กลาง ๐.๖๐ เมตร ยาว ๑๐๐ เมตร	-	-	-	-	๓๕๐,๐๐๐	-จำนวน หมู่บ้าน ที่มีปัญหาน้ำ ท่วมลดลง	-ลดปัญหาน้ำท่วม ขังในพื้นที่	แผนหมู่บ้าน หมู่ที่ ๑ ต.พร่อน	กองช่าง

ก. ยุทธศาสตร์จังหวัดที่ ๒ ส่งเสริมศักยภาพภาคอุตสาหกรรม การค้าการลงทุนและการค้าชายแดนเพื่อรองรับการขยายตัวทางเศรษฐกิจ

ข. ยุทธศาสตร์การพัฒนาของ อปท. ในเขตจังหวัดที่ ๑ ด้านโครงสร้างพื้นฐาน

๑.ยุทธศาสตร์ที่ ๑ ด้านโครงสร้างพื้นฐาน

๑.๑ แผนงาน อุตสาหกรรมและการโยธา

ที่	โครงการ	วัตถุประสงค์	เป้าหมาย (ผลผลิตของโครงการ)	งบประมาณและที่ผ่านมา					ตัวชี้วัด (KPI)	ผลที่คาดว่าจะ ได้รับ	ที่มาของ โครงการ	หน่วยงาน รับผิดชอบ หลัก
				๒๕๖๖ (บาท)	๒๕๖๗ (บาท)	๒๕๖๘ (บาท)	๒๕๖๙ (บาท)	๒๕๗๐ (บาท)				
๑๒	โครงการปรับปรุง ท่อระบายน้ำซอย สมบูรณ์ หมู่ที่ ๓ ต.พร่อน	-เพื่อให้การระบาย น้ำเป็นไปด้วยความ สะดวกรวดเร็ว	ท่อระบายน้ำ ยาว ๖.๐๐ เมตร	๒๐๐,๐๐๐	-	-	-	-	-จำนวน หมู่บ้าน ที่มีปัญหาน้ำ ท่วมลดลง	-ลดปัญหาน้ำ ท่วมขังใน พื้นที่	แผนหมู่บ้าน หมู่ที่ ๓ ต.พร่อน	กองช่าง
๑๓	โครงการขุดคูระบาย น้ำสายปลักบัว-ท่า ต้นท่อน หมู่ที่ ๔ ต.พร่อน	-เพื่อให้การระบาย น้ำเป็นไปด้วยความ สะดวกรวดเร็ว	คูระบายน้ำ กว้าง ๒.๐๐ เมตร ยาว ๒,๐๐๐ เมตร	-	-	๑,๐๐๐,๐๐๐	-	-	-จำนวน หมู่บ้าน ที่มีปัญหาน้ำ ท่วมลดลง	-ลดปัญหาน้ำ ท่วมขังใน พื้นที่	แผนหมู่บ้าน หมู่ที่ ๔ ต.พร่อน	กองช่าง
๑๔	โครงการบุกเบิก ถนนลูกรังสายบาง ไทร หมู่ที่ ๒ ต.เจ๊ะเห	-เพื่อความสะดวกใน การสัญจรไปมาใน การใช้ยานพาหนะ	ถนนลูกรัง กว้าง ๕.๐๐ เมตร ยาว ๕๐๐ เมตร หรือปริมาณงานไม่ น้อยกว่า ๒,๕๐๐ ตร.ม	-	-	-	-	๗๐๐,๐๐๐	-ถนน ๑ สาย ตามแบบที่ อบต.กำหนด	-ประชาชนได้ ใช้ประโยชน์ จากการ ก่อสร้างถนน ได้อย่างมี ประสิทธิภาพ	แผนหมู่บ้าน หมู่ที่ ๒ ต.เจ๊ะเห	กองช่าง

ก. ยุทธศาสตร์จังหวัดที่ ๒ ส่งเสริมศักยภาพภาคอุตสาหกรรม การค้าการลงทุนและการค้าชายแดนเพื่อรองรับการขยายตัวทางเศรษฐกิจ
 ข. ยุทธศาสตร์การพัฒนาของ อปท. ในเขตจังหวัดที่ ๑ ด้านโครงสร้างพื้นฐาน
 ๑.ยุทธศาสตร์ที่ ๑ ด้านโครงสร้างพื้นฐาน
 ๑.๑ แผนงาน อุตสาหกรรมและการโยธา

ที่	โครงการ	วัตถุประสงค์	เป้าหมาย (ผลผลิตของ โครงการ)	งบประมาณและที่ผ่านมา					ตัวชี้วัด (KPI)	ผลที่คาดว่าจะ ได้รับ	ที่มาของ โครงการ	หน่วยงาน รับผิดชอบ หลัก
				๒๕๖๖ (บาท)	๒๕๖๗ (บาท)	๒๕๖๘ (บาท)	๒๕๖๙ (บาท)	๒๕๗๐ (บาท)				
๑๕	โครงการบุกเบิกถนน ลูกรังสายบ้านไร่- ครัวเจ๊ะเห หมู่ที่ ๒ ต.เจ๊ะเห	-เพื่อความสะดวกใน การสัญจรไปมาใน การใช้นานพาหนะ	ถนนลูกรัง กว้าง ๕.๐๐ เมตร ยาว ๑,๐๐๐ เมตร หรือปริมาณงาน ไม่น้อยกว่า ๕,๐๐๐ ตร.ม	-	๑,๒๐๐,๐๐๐	-	-	-	-ถนน ๑ สาย ตามแบบที่ อบต.กำหนด	-ประชาชนที่ สัญจรไปมา ได้รับความ สะดวก	แผน หมู่บ้าน หมู่ที่ ๒ ต.เจ๊ะเห	กองช่าง
๑๖	โครงการก่อสร้างคู ระบายน้ำ คสล. สายในหมู่บ้าน หมู่ที่ ๒ ต.เจ๊ะเห	-เพื่อให้การระบาย น้ำเป็นไปด้วยความ สะดวกรวดเร็ว	คูระบายน้ำ คสล. กว้าง ๐.๕๐ เมตร ยาว ๒,๐๐๐ เมตร	-	-	๗,๖๐๐,๐๐๐	-	-	-จำนวนหมู่บ้าน ที่มีปัญหาน้ำ ท่วมลดลง	-ลดปัญหาน้ำ ท่วมขังใน พื้นที่	แผน หมู่บ้าน หมู่ที่ ๒ ต.เจ๊ะเห	กองช่าง

ก. ยุทธศาสตร์จังหวัดที่ ๒ ส่งเสริมศักยภาพภาคอุตสาหกรรม การค้าการลงทุนและการค้าชายแดนเพื่อรองรับการขยายตัวทางเศรษฐกิจ

ข. ยุทธศาสตร์การพัฒนาของ อปท. ในเขตจังหวัดที่ ๑ ด้านโครงสร้างพื้นฐาน

๑. ยุทธศาสตร์ที่ ๑ ด้านโครงสร้างพื้นฐาน

๑.๑ แผนงาน อุตสาหกรรมและการโยธา

ที่	โครงการ	วัตถุประสงค์	เป้าหมาย (ผลผลิตของ โครงการ)	งบประมาณและที่ผ่านมา					ตัวชี้วัด (KPI)	ผลที่คาดว่าจะ ได้รับ	ที่มาของ โครงการ	หน่วยงาน รับผิดชอบ หลัก
				๒๕๖๖ (บาท)	๒๕๖๗ (บาท)	๒๕๖๘ (บาท)	๒๕๖๙ (บาท)	๒๕๗๐ (บาท)				
๑๗	โครงการบุกเบิกถนน ลูกรังสายหน้าบ้านครุ รูน-บ้านนางยี่น หมู่ที่ ๒ ต.เจ๊ะเห	-เพื่อความสะดวกใน การสัญจรไปมาใน การใช้นยานพาหนะ	ถนนลูกรัง กว้าง ๕.๐๐ เมตร ยาว ๕๐๐ เมตร หรือปริมาณงานไม่ น้อยกว่า ๒,๕๐๐ ตร.ม	-	-	-	๖๐๐,๐๐๐	-	-ถนน ๑ สาย ตามแบบที่ อบต.กำหนด	-ประชาชนที่ สัญจรไปมา ได้รับความ สะดวก	แผนหมู่บ้าน หมู่ที่ ๒ ต.เจ๊ะเห	กองช่าง
๑๘	โครงการบุกเบิกถนน ลูกรังสายข้างสระ- บ้านนางยี่น หมู่ที่ ๒ ต.เจ๊ะเห	-เพื่อความสะดวกใน การสัญจรไปมาใน การใช้นยานพาหนะ	ถนนลูกรัง กว้าง ๕.๐๐ เมตร ยาว ๘๐๐ เมตร หรือปริมาณงานไม่ น้อยกว่า ๔,๐๐๐ ตร.ม	-	๙๐๐,๐๐๐	-	-	-	-ถนน ๑ สาย ตามแบบที่ อบต.กำหนด	-ประชาชนที่ สัญจรไปมา ได้รับความ สะดวก	แผนหมู่บ้าน หมู่ที่ ๒ ต.เจ๊ะเห	กองช่าง

ก. ยุทธศาสตร์จังหวัดที่ ๒ ส่งเสริมศักยภาพภาคอุตสาหกรรม การค้าการลงทุนและการค้าชายแดนเพื่อรองรับการขยายตัวทางเศรษฐกิจ

ข. ยุทธศาสตร์การพัฒนาของ อปท. ในเขตจังหวัดที่ ๑ ด้านโครงสร้างพื้นฐาน

๑.ยุทธศาสตร์ที่ ๑ ด้านโครงสร้างพื้นฐาน

๑.๑ แผนงาน อุตสาหกรรมและการโยธา

ที่	โครงการ	วัตถุประสงค์	เป้าหมาย (ผลผลิตของ โครงการ)	งบประมาณ					ตัวชี้วัด (KPI)	ผลที่คาดว่าจะ ได้รับ	ที่มาของ โครงการ	หน่วยงาน รับผิดชอบ หลัก
				๒๕๖๖ (บาท)	๒๕๖๗ (บาท)	๒๕๖๘ (บาท)	๒๕๖๙ (บาท)	๒๕๗๐ (บาท)				
๑๙	โครงการบุกเบิกถนน ลูกรังสายบางเข้-เกาะ เสือ หมู่ที่ ๔ ต.เจ๊ะเห	-เพื่อความสะดวกใน การสัญจรไปมาใน การใช้นานพาหนะ	ถนนลูกรัง กว้าง ๕.๐๐ เมตร ยาว ๑,๐๐๐ เมตร หรือปริมาณงานไม่ น้อยกว่า ๕,๐๐๐ ตร.ม	-	๒,๐๐๐,๐๐๐	-	-	-	-ถนน ๑ สาย ตามแบบที่ อบต.กำหนด	-ประชาชนที่ สัญจรไปมา ได้รับความ สะดวก	แผนหมู่บ้าน หมู่ที่ ๔ ต.เจ๊ะเห	กองช่าง
๒๐	โครงการก่อสร้างถนน คสล.สายมีสียัดทุ่งนา หวาน หมู่ที่ ๕ ต.พร่อน	-เพื่อความสะดวกใน การสัญจรไปมาใน การใช้นานพาหนะ	ถนน คสล. กว้าง ๔.๐๐ เมตร ยาว ๕๐๐ เมตร หนา ๐.๑๕ เมตร หรือปริมาณงานไม่ น้อยกว่า ๒,๐๐๐ ตร.ม	-	-	๑,๓๐๐,๐๐๐	-	-	-ถนน ๑ สาย ตามแบบที่ อบต.กำหนด	-ประชาชนที่ สัญจรไปมา ได้รับความ สะดวก	แผนหมู่บ้าน หมู่ที่ ๕ ต.พร่อน	กองช่าง

- ก. ยุทธศาสตร์จังหวัดที่ ๒ ส่งเสริมศักยภาพภาคอุตสาหกรรม การค้าการลงทุนและการค้าชายแดนเพื่อรองรับการขยายตัวทางเศรษฐกิจ
 ข. ยุทธศาสตร์การพัฒนาของ อปท. ในเขตจังหวัดที่ ๑ ด้านโครงสร้างพื้นฐาน
 ๑.ยุทธศาสตร์ที่ ๑ ด้านโครงสร้างพื้นฐาน
 ๑.๑ แผนงาน อุตสาหกรรมและการโยธา

ที่	โครงการ	วัตถุประสงค์	เป้าหมาย (ผลผลิตของ โครงการ)	งบประมาณ					ตัวชี้วัด (KPI)	ผลที่คาดว่าจะ ได้รับ	ที่มาของ โครงการ	หน่วยงาน รับผิดชอบ หลัก
				๒๕๖๖ (บาท)	๒๕๖๗ (บาท)	๒๕๖๘ (บาท)	๒๕๖๙ (บาท)	๒๕๗๐ (บาท)				
๒๑	โครงการขุดลอกคูระบายน้ำทั้งตำบล	-เพื่อให้การระบายน้ำมีประสิทธิภาพสามารถระบายน้ำได้ทันทั่วทั้งพื้นที่	-ขุดลอกคูทุกหมู่บ้าน	๕๐๐,๐๐๐	๕๐๐,๐๐๐	๕๐๐,๐๐๐	๕๐๐,๐๐๐	๕๐๐,๐๐๐	-จำนวนหมู่บ้านที่มีปัญหาน้ำท่วมลดลง	-ลดปัญหาน้ำท่วมขังในพื้นที่	แผนหมู่บ้าน หมู่ที่ ๔ ต.พร่อน	กองช่าง
๒๒	โครงการก่อสร้างคูระบายน้ำ คสล. สายในหมู่บ้าน หมู่ที่ ๖ ต.พร่อน	-เพื่อให้การระบายน้ำเป็นไปด้วยความสะดวกรวดเร็ว	-คูระบายน้ำ คสล. ยาว ๒,๐๐๐ เมตร กว้าง ๐.๕๐ เมตร	-	-	-	-	๗,๖๐๐,๐๐๐	-จำนวนหมู่บ้านที่มีปัญหาน้ำท่วมลดลง	-ลดปัญหาน้ำท่วมขังในพื้นที่	แผนหมู่บ้าน หมู่ที่ ๖ ต.พร่อน	กองช่าง
๒๓	โครงการก่อสร้างถนนหินคลุกสายเตยยาว หมู่ที่ ๓ ต.พร่อน	-เพื่อความสะดวกในการสัญจรไปมาในการใช้ยานพาหนะ	-ถนนหินคลุก กว้าง ๕.๐๐ เมตร ยาว ๕๐๐ เมตร หรือปริมาณงานไม่น้อยกว่า ๒,๕๐๐ ตร.ม	-	-	-	๑,๒๕๐,๐๐๐	-	-ถนน ๑ สายตามแบบที่ อบต.กำหนด	-ประชาชนได้ใช้ประโยชน์จากการก่อสร้างถนนได้อย่างมีประสิทธิภาพ	แผนหมู่บ้าน หมู่ที่ ๓ ต.พร่อน	กองช่าง

- ก. ยุทธศาสตร์จังหวัดที่ ๒ ส่งเสริมศักยภาพภาคอุตสาหกรรม การค้าการลงทุนและการค้าชายแดนเพื่อรองรับการขยายตัวทางเศรษฐกิจ
 ข. ยุทธศาสตร์การพัฒนาของ อปท. ในเขตจังหวัดที่ ๑ ด้านโครงสร้างพื้นฐาน
 ๑.ยุทธศาสตร์ที่ ๑ ด้านโครงสร้างพื้นฐาน
 ๑.๑ แผนงาน อุตสาหกรรมและการโยธา

ที่	โครงการ	วัตถุประสงค์	เป้าหมาย (ผลผลิตของโครงการ)	งบประมาณ					ตัวชี้วัด (KPI)	ผลที่คาดว่าจะ ได้รับ	ที่มาของ โครงการ	หน่วยงาน รับผิดชอบ หลัก
				๒๕๖๖ (บาท)	๒๕๖๗ (บาท)	๒๕๖๘ (บาท)	๒๕๖๙ (บาท)	๒๕๗๐ (บาท)				
๒๓	โครงการขุดลอกคลองระบายน้ำ อบต.พร่อน หมู่ที่ ๑,๓,๔,๖ ต.พร่อน	-เพื่อให้การระบายน้ำเป็นไปด้วยความสะดวกรวดเร็ว	-คลองระบายน้ำ กว้าง ๓.๐๐ เมตร ยาว ๑,๐๐๐ เมตร	-	-	-	๕๐๐,๐๐๐	-	-จำนวนหมู่บ้านที่มีปัญหาน้ำท่วมลดลง	-ปัญหาน้ำท่วมขังในพื้นที่ลดลง	แผนหมู่บ้าน หมู่ที่ ๑ ต.พร่อน	กองช่าง
๒๔	โครงการขยายเขตประปาหมู่บ้านสายกูโบว์ หมู่ที่ ๕ ต.พร่อน	-เพื่อให้ประชาชนมีน้ำอุปโภคบริโภคอย่างเพียงพอ	ประปาหมู่บ้าน ยาว ๐.๘๐๐ กิโลเมตร	-	๕๐๐,๐๐๐	-	-	-	-จำนวนครัวเรือนที่ใช้น้ำประปาเพิ่มขึ้น	-ประชาชนมีน้ำอุปโภคบริโภคอย่างเพียงพอและทั่วถึง	แผนหมู่บ้าน หมู่ที่ ๕ ต.พร่อน	กองช่าง
๒๕	โครงการบุกเบิกถนนลูกรังสายบ้านนายชาติ หมู่ที่ ๕ ต.พร่อน	-เพื่อความสะดวกในการสัญจรไปมาในการใช้ยานพาหนะ	ถนนลูกรัง กว้าง ๕.๐๐ เมตร ยาว ๘๐๐ เมตร หรือปริมาณงานไม่น้อยกว่า ๔,๐๐๐ ตร.ม	-	-	๑,๐๐๐,๐๐๐	-	-	-ถนน ๑ สายตามแบบที่ อบต.กำหนด	-ประชาชนได้ใช้ประโยชน์จากการก่อสร้างถนนได้อย่างมีประสิทธิภาพ	แผนหมู่บ้าน หมู่ที่ ๕ ต.พร่อน	กองช่าง

ก. ยุทธศาสตร์จังหวัดที่ ๒ ส่งเสริมศักยภาพภาคอุตสาหกรรม การค้าการลงทุนและการค้าชายแดนเพื่อรองรับการขยายตัวทางเศรษฐกิจ

ข. ยุทธศาสตร์การพัฒนาของ อปท. ในเขตจังหวัดที่ ๑ ด้านโครงสร้างพื้นฐาน

๑.ยุทธศาสตร์ที่ ๑ ด้านโครงสร้างพื้นฐาน

๑.๑ แผนงาน อุตสาหกรรมและการโยธา

ที่	โครงการ	วัตถุประสงค์	เป้าหมาย (ผลผลิตของ โครงการ)	งบประมาณ					ตัวชี้วัด (KPI)	ผลที่คาดว่าจะ ได้รับ	ที่มาของ โครงการ	หน่วยงาน รับผิดชอบ หลัก
				๒๕๖๖ (บาท)	๒๕๖๗ (บาท)	๒๕๖๘ (บาท)	๒๕๖๙ (บาท)	๒๕๗๐ (บาท)				
๒๖	โครงการขยายเขต ประปาภูมิภาคสาย บ้านท่าแพรก หมู่ที่ ๔ ต.พร่อน	-เพื่อให้ประชาชน มีน้ำอุปโภค บริโภคอย่าง เพียงพอ	ประปาภูมิภาค ระยะทาง ๐.๕๔๙ กิโลเมตร	-	-	๑,๐๐๐,๐๐๐	-	-	-จำนวน ครัวเรือนที่ใช้ น้ำประปา เพิ่มขึ้น	-ประชาชนมีน้ำ อุปโภคบริโภค อย่างเพียงพอ และทั่วถึง	แผนหมู่บ้าน หมู่ที่ ๔ ต.พร่อน	กองช่าง
๒๗	โครงการก่อสร้าง ถนน คสล.สาย หน้ามิตรอชชย์ แบ มะ หมู่ที่ ๕ ต.พร่อน	-เพื่อความสะดวก ในการสัญจรไปมา ในการใช้ ยานพาหนะ	ถนน คสล. กว้าง ๔.๐๐ เมตร ยาว ๑๐๐ เมตร หนา ๐.๑๕ เมตร หรือปริมาณงาน ไม่น้อยกว่า ๔๐๐ ตร.ม	-	-	-	-	๒๖๐,๐๐๐	-ถนน ๑ สาย ตามแบบที่ อบต.กำหนด	-ประชาชนได้ใช้ ประโยชน์จาก การก่อสร้าง ถนนได้อย่างมี ประสิทธิภาพ	แผนหมู่บ้าน หมู่ที่ ๕ ต.พร่อน	กองช่าง
๒๘	โครงการก่อสร้างคู ระบายน้ำ คสล.สาย หลานตาโพ-คลอง ชลประทาน หมู่ที่ ๔ ต.เจ๊ะเห	-เพื่อให้การระบาย น้ำเป็นไปด้วย ความสะดวก รวดเร็ว	คูระบายน้ำ คสล. กว้าง ๐.๕๐ เมตร ยาว ๐.๒๗๑ กิโลเมตร	-	๑,๐๒๙,๘๐๐	-	-	-	จำนวน หมู่บ้านที่มี ปัญหาน้ำท่วม ลดลง	ลดปัญหาน้ำ ท่วมขังในพื้นที่	แผนหมู่บ้าน หมู่ที่ ๔ ต.เจ๊ะเห	กองช่าง

ก. ยุทธศาสตร์จังหวัดที่ ๒ ส่งเสริมศักยภาพภาคอุตสาหกรรม การค้าการลงทุนและการค้าชายแดนเพื่อรองรับการขยายตัวทางเศรษฐกิจ

ข. ยุทธศาสตร์การพัฒนาของ อปท. ในเขตจังหวัดที่ ๑ ด้านโครงสร้างพื้นฐาน

๑.ยุทธศาสตร์ที่ ๑ ด้านโครงสร้างพื้นฐาน

๑.๑ แผนงาน อุตสาหกรรมและการโยธา

ที่	โครงการ	วัตถุประสงค์	เป้าหมาย (ผลผลิตของโครงการ)	งบประมาณ					ตัวชี้วัด (KPI)	ผลที่คาดว่าจะ ได้รับ	ที่มาของ โครงการ	หน่วยงาน รับผิดชอบ หลัก
				๒๕๖๖ (บาท)	๒๕๖๗ (บาท)	๒๕๖๘ (บาท)	๒๕๖๙ (บาท)	๒๕๗๐ (บาท)				
๒๙	โครงการเสริมผิวถนนลาดยางสายคอกแพะ หมู่ที่ ๔ ต.เจ๊ะเห	-เพื่อความสะดวกในการสัญจรไปมาในการใช้ยานพาหนะ	ถนนลาดยาง กว้าง ๔.๐๐ เมตร ยาว ๑,๔๐๐ เมตร หรือปริมาณงานไม่น้อยกว่า ๕,๖๐๐ ตร.ม	-	-	-	-	๑,๘๒๐,๐๐๐	-ถนน ๑ สาย ตามแบบที่ อบต.กำหนด	-ประชาชนที่สัญจรไปมาได้รับความสะดวก	แผนหมู่บ้าน หมู่ที่ ๔ ต.เจ๊ะเห	กองช่าง
๓๐	โครงการเสริมผิวถนนลาดยางสายบ้านโคกยาง หมู่ที่ ๕ ต.พร่อน	-เพื่อความสะดวกในการสัญจรไปมาในการใช้ยานพาหนะ	ถนนลาดยาง กว้าง ๕.๐๐ เมตร ยาว ๑,๕๐๐ เมตร หรือปริมาณงานไม่น้อยกว่า ๗,๕๐๐ ตร.ม	-	-	๑,๙๕๐,๐๐๐	-	-	-ถนน ๑ สาย ตามแบบที่ อบต.กำหนด	-ประชาชนที่สัญจรไปมาได้รับความสะดวก	แผนหมู่บ้าน หมู่ที่ ๕ ต.พร่อน	กองช่าง
๓๑	โครงการก่อสร้างถนน คสล.สายมัต ราะห์ หมู่ที่ ๕ ต.พร่อน	-เพื่อความสะดวกในการสัญจรไปมาในการใช้ยานพาหนะ	ถนน คสล. กว้าง ๔.๐๐ เมตร ยาว ๑๕๐ เมตร หนา ๐.๑๕ เมตร หรือปริมาณงานไม่น้อยกว่า ๖๐๐ ตร.ม	-	๓๙๐,๐๐๐	-	-	-	-ถนน ๑ สาย ตามแบบที่ อบต.กำหนด	-ประชาชนที่สัญจรไปมาได้รับความสะดวก	แผนหมู่บ้าน หมู่ที่ ๕ ต.พร่อน	กองช่าง

ก. ยุทธศาสตร์จังหวัดที่ ๒ ส่งเสริมศักยภาพภาคอุตสาหกรรม การค้าการลงทุนและการค้าชายแดนเพื่อรองรับการขยายตัวทางเศรษฐกิจ

ข. ยุทธศาสตร์การพัฒนาของ อปท. ในเขตจังหวัดที่ ๑ ด้านโครงสร้างพื้นฐาน

๑.ยุทธศาสตร์ที่ ๑ ด้านโครงสร้างพื้นฐาน

๑.๑ แผนงาน อุตสาหกรรมและการโยธา

ที่	โครงการ	วัตถุประสงค์	เป้าหมาย (ผลผลิตของโครงการ)	งบประมาณ					ตัวชี้วัด (KPI)	ผลที่คาดว่าจะ ได้รับ	ที่มาของ โครงการ	หน่วยงาน รับผิดชอบ หลัก
				๒๕๖๖ (บาท)	๒๕๖๗ (บาท)	๒๕๖๘ (บาท)	๒๕๖๙ (บาท)	๒๕๗๐ (บาท)				
๓๒	โครงการ ยกระดับถนน คสล.สายคอก แพะ หมู่ที่ ๔ ต.เจ๊ะเห	-เพื่อความ สะดวกในการ สัญจรไปมาใน การใช้ ยานพาหนะ	ถนน คสล. กว้าง ๔.๐๐ เมตร ยาว ๑,๔๐๐ เมตร หนา ๐.๑๕ เมตร หรือปริมาณงานไม่น้อยกว่า ๕,๖๐๐ ตร.ม	-	๕๐๐,๐๐๐	-	-	-	-ถนน ๑ สาย ตามแบบที่ อบต.กำหนด	-ประชาชนที่ สัญจรไปมา ได้รับความ สะดวก	แผน หมู่บ้าน หมู่ที่ ๔ ต.เจ๊ะเห	กองช่าง
๓๓	โครงการ ก่อสร้างถนน คสล.สายหัว ถนน หมู่ที่ ๕ ต.พร่อน	-เพื่อความ สะดวกในการ สัญจรไปมาใน การใช้ ยานพาหนะ	ถนน คสล. กว้าง ๔.๐๐ เมตร ยาว ๕๐๐ เมตร หนา ๐.๑๕ เมตร หรือปริมาณงานไม่น้อยกว่า ๒,๐๐๐ ตร.ม	-	-	๑,๓๐๐,๐๐๐	-	-	-ถนน ๑ สาย ตามแบบที่ อบต.กำหนด	-ประชาชนที่ สัญจรไปมา ได้รับความ สะดวก	แผน หมู่บ้าน หมู่ที่ ๕ ต.พร่อน	กองช่าง
๓๔	โครงการ ก่อสร้างถนน คสล.สายบ้าน ทองศรี หมู่ที่ ๖ ต.พร่อน	-เพื่อความ สะดวกในการ สัญจรไปมาใน การใช้ ยานพาหนะ	ถนน คสล. กว้าง ๔.๐๐ เมตร ยาว ๗๕ เมตร หนา ๐.๑๕ เมตร หรือปริมาณ งานไม่น้อยกว่า ๓๐๐ ตร.ม	-	-	-	-	๒๗๓,๐๐๐	-ถนน ๑ สาย ตามแบบที่ อบต.กำหนด	-ประชาชนที่ สัญจรไปมา ได้รับความ สะดวก	แผน หมู่บ้าน หมู่ที่ ๖ ต.พร่อน	กองช่าง

ก. ยุทธศาสตร์จังหวัดที่ ๒ ส่งเสริมศักยภาพภาคอุตสาหกรรม การค้าการลงทุนและการค้าชายแดนเพื่อรองรับการขยายตัวทางเศรษฐกิจ

ข. ยุทธศาสตร์การพัฒนาของ อปท. ในเขตจังหวัดที่ ๑ ด้านโครงสร้างพื้นฐาน

๑.ยุทธศาสตร์ที่ ๑ ด้านโครงสร้างพื้นฐาน

๑.๑ แผนงาน อุตสาหกรรมและการโยธา

ที่	โครงการ	วัตถุประสงค์	เป้าหมาย (ผลผลิตของ โครงการ)	งบประมาณ					ตัวชี้วัด (KPI)	ผลที่คาดว่าจะ ได้รับ	ที่มาของ โครงการ	หน่วยงาน รับผิดชอบ หลัก
				๒๕๖๖ (บาท)	๒๕๖๗ (บาท)	๒๕๖๘ (บาท)	๒๕๖๙ (บาท)	๒๕๗๐ (บาท)				
๓๕	โครงการก่อสร้างท่อระบายน้ำ คสล.สายข้างวัด-บ้านนายคล้อย หมู่ที่ ๑ ต.พร่อน	-เพื่อให้การระบายน้ำเป็นไปด้วยความสะดวกรวดเร็ว	-ท่อระบายน้ำ คสล. กว้าง ๐.๕๐ เมตร ยาว ๒๐๐ เมตร	-	-	-	๗๖๐,๐๐๐	-	-จำนวนหมู่บ้านที่มีปัญหาน้ำท่วมลดลง	-ลดปัญหาน้ำท่วมขังในพื้นที่	แผนหมู่บ้าน หมู่ที่ ๑ ต.พร่อน	กองช่าง
๓๖	โครงการก่อสร้างท่อระบายน้ำ คสล.สายในหมู่บ้าน หมู่ที่ ๕ ต.พร่อน	-เพื่อให้การระบายน้ำเป็นไปด้วยความสะดวกรวดเร็ว	-ท่อระบายน้ำ คสล. กว้าง ๐.๕๐ เมตร ยาว ๒,๐๐๐ เมตร	-	-	-	-	๗,๖๐๐,๐๐๐	-จำนวนหมู่บ้านที่มีปัญหาน้ำท่วมลดลง	-ลดปัญหาน้ำท่วมขังในพื้นที่	แผนหมู่บ้าน หมู่ที่ ๕ ต.พร่อน	กองช่าง
๓๗	โครงการก่อสร้างถนน คสล.สายบ้านมะ(โคกมะม่วง) หมู่ที่ ๔ ต.พร่อน	-เพื่อความสะดวกในการสัญจรไปมาในการใช้ยานพาหนะ	-ถนน คสล. กว้าง ๔.๐๐ เมตร ยาว ๒๐๐ เมตร หนา ๐.๑๕ เมตร หรือปริมาณงานไม่น้อยกว่า ๘๐๐ ตร.ม	-	-	๕๖๐,๐๐๐	-	-	-ถนน ๑ สาย ตามแบบที่ อบต.กำหนด	-ประชาชนที่สัญจรไปมาได้รับความสะดวก	แผนหมู่บ้าน หมู่ที่ ๔ ต.พร่อน	กองช่าง

ก. ยุทธศาสตร์จังหวัดที่ ๒ ส่งเสริมศักยภาพภาคอุตสาหกรรม การค้าการลงทุนและการค้าชายแดนเพื่อรองรับการขยายตัวทางเศรษฐกิจ

ข. ยุทธศาสตร์การพัฒนาของ อปท. ในเขตจังหวัดที่ ๑ ด้านโครงสร้างพื้นฐาน

๑.ยุทธศาสตร์ที่ ๑ ด้านโครงสร้างพื้นฐาน

๑.๑ แผนงาน อุตสาหกรรมและการโยธา

ที่	โครงการ	วัตถุประสงค์	เป้าหมาย (ผลผลิตของโครงการ)	งบประมาณ					ตัวชี้วัด (KPI)	ผลที่คาดว่าจะได้รับ	ที่มาของโครงการ	หน่วยงานรับผิดชอบหลัก
				๒๕๖๖ (บาท)	๒๕๖๗ (บาท)	๒๕๖๘ (บาท)	๒๕๖๙ (บาท)	๒๕๗๐ (บาท)				
๓๘	โครงการก่อสร้างคูระบายน้ำ คสล. สายในหมู่บ้าน หมู่ที่ ๔ ต.พร่อน	-เพื่อให้การระบายน้ำเป็นไปด้วยความสะดวก รวดเร็ว	-ระบายน้ำ คสล. กว้าง ๐.๕๐ เมตร ยาว ๒,๐๐๐ เมตร	-	-	-	-	๗,๖๐๐,๐๐๐	-จำนวนหมู่บ้านที่มีปัญหาน้ำท่วมลดลง	-ลดปัญหาน้ำท่วมขังในพื้นที่	แผนหมู่บ้าน หมู่ที่ ๔ ต.พร่อน	กองช่าง
๓๙	โครงการบุกเบิกถนนลูกรังสายพรุปรือ ช่วงที่ ๓ หมู่ที่ ๔ ต.พร่อน	-เพื่อความสะดวกในการสัญจรไปมาในการใช้ยานพาหนะ	ถนนลูกรังขนาดกว้าง ๔.๐๐ เมตร ยาว ๑๕๐ เมตร หนา ๐.๑๐ เมตร	๘๖๔,๐๐๐	-	-	-	-	-ถนน ๑ สาย ตามแบบที่ อบต. กำหนด	ประชาชนที่สัญจรไปมาได้รับความสะดวก	แผนหมู่บ้าน หมู่ที่ ๔ ต.พร่อน	กองช่าง
๔๐	โครงการก่อสร้างถนน คสล.สายบ้านนายเสาร์ หมู่บ้านนายขาน เหลื่อมปุ๋ย หมู่ที่ ๓ ต.เจ๊ะเห	-เพื่อความสะดวกในการสัญจรไปมาในการใช้ยานพาหนะ	-ถนน คสล. กว้าง ๔.๐๐ เมตร ยาว ๗๐๐ เมตร หนา ๐.๑๕ เมตร หรือปริมาณงานไม่น้อยกว่า ๒,๘๐๐ ตร.ม	-	-	-	-	๑,๘๒๐,๐๐๐	-ถนน ๑ สาย ตามแบบที่ อบต. กำหนด	ประชาชนที่สัญจรไปมาได้รับความสะดวก	แผนหมู่บ้าน หมู่ที่ ๓ ต.เจ๊ะเห	กองช่าง

ก. ยุทธศาสตร์จังหวัดที่ ๒ ส่งเสริมศักยภาพภาคอุตสาหกรรม การค้าการลงทุนและการค้าชายแดนเพื่อรองรับการขยายตัวทางเศรษฐกิจ

ข. ยุทธศาสตร์การพัฒนาของ อปท. ในเขตจังหวัดที่ ๑ ด้านโครงสร้างพื้นฐาน

๑.ยุทธศาสตร์ที่ ๑ ด้านโครงสร้างพื้นฐาน

๑.๑ แผนงาน อุตสาหกรรมและการโยธา

ที่	โครงการ	วัตถุประสงค์	เป้าหมาย (ผลผลิตของ โครงการ)	งบประมาณ					ตัวชี้วัด (KPI)	ผลที่คาดว่าจะ ได้รับ	ที่มาของ โครงการ	หน่วยงาน รับผิดชอบ หลัก
				๒๕๖๖ (บาท)	๒๕๖๗ (บาท)	๒๕๖๘ (บาท)	๒๕๖๙ (บาท)	๒๕๗๐ (บาท)				
๔๑	โครงการบุกเบิก ถนนลูกรังสาย คลองเก่าทุ่งแม่คำ หมู่ที่ ๓ ต.พร่อน	-เพื่อความ สะดวกในการ สัญจรไปมาใน การใช้ ยานพาหนะ	ถนนลูกรัง กว้าง ๕.๐๐ เมตร ยาว ๔๕๐ เมตร	-	-	-	๑,๑๒๕,๐๐๐	-	-ถนน ๑ สาย ตามแบบที่ อบต.กำหนด	ประชาชนที่ สัญจรไปมา ได้รับความ สะดวก	แผน หมู่บ้าน หมู่ที่ ๓ ต.พร่อน	กองช่าง

ก. ยุทธศาสตร์จังหวัดที่ ๒ ส่งเสริมศักยภาพภาคอุตสาหกรรม การค้าการลงทุนและการค้าชายแดนเพื่อรองรับการขยายตัวทางเศรษฐกิจ

ข. ยุทธศาสตร์การพัฒนาของ อปท. ในเขตจังหวัดที่ ๑ ด้านโครงสร้างพื้นฐาน

๑.ยุทธศาสตร์ที่ ๑ ด้านโครงสร้างพื้นฐาน

๑.๑ แผนงาน อุตสาหกรรมและการโยธา

ที่	โครงการ	วัตถุประสงค์	เป้าหมาย (ผลผลิตของ โครงการ)	งบประมาณ					ตัวชี้วัด (KPI)	ผลที่คาดว่าจะ ได้รับ	ที่มาของ โครงการ	หน่วยงาน รับผิดชอบ หลัก
				๒๕๖๖ (บาท)	๒๕๖๗ (บาท)	๒๕๖๘ (บาท)	๒๕๖๙ (บาท)	๒๕๗๐ (บาท)				
๑	โครงการก่อสร้าง ถนน คสล.สาย โคกต้นม่วง-ปลัก ใหญ่ หมู่ที่ ๔ ต.พร่อน	-เพื่อความ สะดวกในการ สัญจรไปมาใน การใช้ ยานพาหนะ	ถนน คสล. กว้าง ๔.๐๐ เมตร ยาว ๔๐๐ เมตร หนา ๐.๑๕ เมตร หรือปริมาณงาน ไม่น้อยกว่า ๑,๖๐๐ ตร.ม	-	-	-	-	๑,๓๖๐,๐๐๐	-ถนน ๑ สาย ตามแบบที่ อบต.กำหนด	ประชาชนที่ สัญจรไปมา ได้รับความ สะดวก	แผน หมู่บ้าน หมู่ที่ ๔ ต.พร่อน	กองช่าง

ก. ยุทธศาสตร์จังหวัดที่ ๒ ส่งเสริมศักยภาพภาคอุตสาหกรรม การค้าการลงทุนและการค้าชายแดนเพื่อรองรับการขยายตัวทางเศรษฐกิจ

ข. ยุทธศาสตร์การพัฒนาของ อปท. ในเขตจังหวัดที่ ๑ ด้านโครงสร้างพื้นฐาน

๑.ยุทธศาสตร์ที่ ๑ ด้านโครงสร้างพื้นฐาน

๑.๒ แผนงาน การพาณิชย์

ที่	โครงการ	วัตถุประสงค์	เป้าหมาย (ผลผลิตของ โครงการ)	งบประมาณ					ตัวชี้วัด (KPI)	ผลที่คาดว่าจะ ได้รับ	ที่มาของ โครงการ	หน่วยงาน รับผิดชอบ หลัก
				๒๕๖๖ (บาท)	๒๕๖๗ (บาท)	๒๕๖๘ (บาท)	๒๕๖๙ (บาท)	๒๕๗๐ (บาท)				
๑	โครงการปรับปรุง ซ่อมแซมระบบ ประปาผิวดินขนาดใหญ่ หมู่บ้าน หมู่ที่ ๑,๕ ต.พร่อน, หมู่ที่ ๒ ต.เจ๊ะเห	-เพื่อให้ประชาชน มีน้ำอุปโภค บริโภคอย่าง เพียงพอ	-ปรับปรุงซ่อมแซม ประปาผิวดิน ขนาดใหญ่ จำนวน ๓ แห่ง	-	๕๓๘,๐๐๐	-	๕๓๘,๐๐๐	๕๓๘,๐๐๐	-จำนวน ครัวเรือนที่ ใช้น้ำประปา เพิ่มขึ้น	-ประชาชนมีน้ำ เพื่ออุปโภคบริโภค อย่างเพียงพอและ ทั่วถึง	แผนหมู่บ้าน หมู่ที่ ๑,๕ ต.พร่อน, หมู่ที่ ๒ ต.เจ๊ะเห	กองช่าง
๒	โครงการขยายเขต ระบบประปา หมู่บ้าน หมู่ที่ ๓ ต.พร่อน	-เพื่อให้ประชาชน มีน้ำอุปโภค บริโภคอย่าง เพียงพอ	-ขยายเขตระบบ ประปา ระยะทาง ๑,๐๐๐ เมตร	-	-	-	-	๓๐๐,๐๐๐	-จำนวน ครัวเรือนที่ ใช้น้ำประปา เพิ่มขึ้น	-ประชาชนมีน้ำ เพื่ออุปโภคบริโภค อย่าง เพียงพอและทั่วถึง	แผนหมู่บ้าน หมู่ที่ ๓ ต.พร่อน	กองช่าง

ก. ยุทธศาสตร์จังหวัดที่ ๒ ส่งเสริมศักยภาพภาคอุตสาหกรรม การค้าการลงทุนและการค้าชายแดนเพื่อรองรับการขยายตัวทางเศรษฐกิจ
 ข. ยุทธศาสตร์การพัฒนาของ อปท. ในเขตจังหวัดที่ ๑ ด้านโครงสร้างพื้นฐาน
 ๑.ยุทธศาสตร์ที่ ๑ ด้านโครงสร้างพื้นฐาน
 ๑.๒ แผนงาน การพาณิชย์

ที่	โครงการ	วัตถุประสงค์	เป้าหมาย (ผลผลิตของ โครงการ)	งบประมาณและที่ผ่านมา					ตัวชี้วัด (KPI)	ผลที่คาดว่าจะ ได้รับ	ที่มาของ โครงการ	หน่วยงาน รับผิดชอบ หลัก
				๒๕๖๖ (บาท)	๒๕๖๗ (บาท)	๒๕๖๘ (บาท)	๒๕๖๙ (บาท)	๒๕๗๐ (บาท)				
๓	โครงการปรับปรุง ซ่อมแซมระบบประปา หมู่บ้าน หมู่ที่ ๒ ต.พร่อน	-ปรับปรุงคุณภาพ ระบบผลิตและ ซ่อมแซมระบบ ประปาให้อยู่ใน สภาพใช้งานได้ดี	ระบบประปา บาดาลขนาดกลาง จำนวน ๑ แห่ง	-	๕๐๐,๐๐๐	-	-	-	จำนวน ๑ แห่ง	๑.ประชาชนมีน้ำ ใช้อย่างเพียงพอ ๒.น้ำประปามี คุณภาพ	แผน หมู่บ้าน หมู่ที่ ๒ ต.พร่อน	กองช่าง
๔	โครงการขยายเขต ระบบประปาหมู่บ้าน หมู่ที่ ๑,หมู่ที่ ๖ ตำบลพร่อน	-เพื่อให้ประชาชนมี น้ำอุปโภคบริโภค อย่างเพียงพอ	-ขยายเขตระบบ ประปา ระยะทาง ๒,๘๗๐ เมตร	๓๘๔,๐๐๐	-	-	-	-	ตามแบบที่ อบต. กำหนด	๑.ประชาชนมีน้ำ ใช้อย่างเพียงพอ ๒.น้ำประปามี คุณภาพ	แผน หมู่บ้าน หมู่ที่ ๑,๖ ต.พร่อน	กองช่าง

ก. ยุทธศาสตร์จังหวัดที่ ๒ ส่งเสริมศักยภาพภาคอุตสาหกรรม การค้าการลงทุนและการค้าชายแดนเพื่อรองรับการขยายตัวทางเศรษฐกิจ

ข. ยุทธศาสตร์การพัฒนาของ อปท. ในเขตจังหวัดที่ ๑ ด้านโครงสร้างพื้นฐาน

๑. ยุทธศาสตร์ที่ ๑ ด้านโครงสร้างพื้นฐาน

๑.๓ แผนงาน เคหะและชุมชน

ที่	โครงการ	วัตถุประสงค์	เป้าหมาย (ผลผลิตของ โครงการ)	งบประมาณ					ตัวชี้วัด (KPI)	ผลที่คาดว่าจะ ได้รับ	ที่มาของ โครงการ	หน่วยงาน รับผิดชอบ หลัก
				๒๕๖๖ (บาท)	๒๕๖๗ (บาท)	๒๕๖๘ (บาท)	๒๕๖๙ (บาท)	๒๕๗๐ (บาท)				
๑.	โครงการขยายเขตไฟฟ้าแรงต่ำพร้อมติดตั้งไฟฟ้าสาธารณะสายบ้านนายอม หมู่ที่ ๑ ต.พร่อน	-เพื่อให้มีไฟฟ้าใช้ได้ อย่างทั่วถึง	อุดหนุนการไฟฟ้า อำเภอตากใบเพื่อ ขยายเขตไฟฟ้า จำนวน ๑ สาย	๑๐๐,๐๐๐	-	-	-	-	-จำนวนไฟฟ้า สาธารณะ ภายในตำบล เพิ่มขึ้น	- ประชาชนมี ไฟฟ้าใช้อย่าง ทั่วถึง	แผน หมู่บ้าน หมู่ที่ ๑ ต.พร่อน	กองช่าง
๒	โครงการขยายเขตระบบไฟฟ้าสาธารณะสายบ้านนายรีน-ศาลาทำต้นท่อน หมู่ที่ ๑ ต.พร่อน	-เพื่อให้มีไฟฟ้าใช้ได้ อย่างทั่วถึง	อุดหนุนการไฟฟ้า อำเภอตากใบเพื่อ ขยายเขตสายดับ จำนวน ๑ สาย	-	๑๐๐,๐๐๐	-	-	-	-จำนวนไฟฟ้า สาธารณะ ภายในตำบล เพิ่มขึ้น	- ประชาชนมี ไฟฟ้าใช้อย่าง ทั่วถึง	แผน หมู่บ้าน หมู่ที่ ๑ ต.พร่อน	กองช่าง
๓	โครงการขยายเขตระบบไฟฟ้าสาธารณะสายรอยต่อวัดใหม่-ปลักช้าง หมู่ที่ ๑ ต.พร่อน	-เพื่อให้มีไฟฟ้าใช้ได้ อย่างทั่วถึง	อุดหนุนการไฟฟ้า อำเภอตากใบเพื่อ ขยายเขตสายดับ จำนวน ๑ สาย	-	-	๑๐๐,๐๐๐	-	-	-จำนวนไฟฟ้า สาธารณะ ภายในตำบล เพิ่มขึ้น	- ประชาชนมี ไฟฟ้าใช้อย่าง ทั่วถึง	แผน หมู่บ้าน หมู่ที่ ๑ ต.พร่อน	กองช่าง

ก. ยุทธศาสตร์จังหวัดที่ ๒ ส่งเสริมศักยภาพภาคอุตสาหกรรม การค้าการลงทุนและการค้าชายแดนเพื่อรองรับการขยายตัวทางเศรษฐกิจ
 ข. ยุทธศาสตร์การพัฒนาของ อปท. ในเขตจังหวัดที่ ๑ ด้านโครงสร้างพื้นฐาน
 ๑. ยุทธศาสตร์ที่ ๑ ด้านโครงสร้างพื้นฐาน
 ๑.๓ แผนงาน เคหะและชุมชน

ที่	โครงการ	วัตถุประสงค์	เป้าหมาย (ผลผลิตของ โครงการ)	งบประมาณ					ตัวชี้วัด (KPI)	ผลที่คาดว่าจะ ได้รับ	ที่มาของ โครงการ	หน่วยงาน รับผิดชอบ หลัก
				๒๕๖๖ (บาท)	๒๕๖๗ (บาท)	๒๕๖๘ (บาท)	๒๕๖๙ (บาท)	๒๕๗๐ (บาท)				
๔	โครงการขยายเขตระบบไฟฟ้าแรงต่ำ, ไฟฟ้าสาธารณะสายประปา-โคกไผ่ หมู่ที่ ๒ ต.พร่อน	-เพื่อให้มีไฟฟ้าใช้ได้อย่างทั่วถึง	อุดหนุนการไฟฟ้าอำเภอตากใบเพื่อขยายเขตไฟฟ้า จำนวน ๑ สาย	-	-	-	-	๑๐๐,๐๐๐	- จำนวนไฟฟ้าสาธารณะภายในตำบลเพิ่มขึ้น	- ประชาชนมีไฟฟ้าใช้อย่างทั่วถึง	แผนหมู่บ้าน หมู่ที่ ๒ ต.พร่อน	กองช่าง
๕	โครงการขยายเขตระบบไฟฟ้าแรงต่ำ, ไฟฟ้าสาธารณะสายบ้านโคกไผ่-โคกโน หมู่ที่ ๒ ต.พร่อน	-เพื่อให้มีไฟฟ้าใช้ได้อย่างทั่วถึง	อุดหนุนการไฟฟ้าอำเภอตากใบเพื่อขยายเขตไฟฟ้า จำนวน ๑ สาย	๑๐๐,๐๐๐	-	-	-	-	- จำนวนไฟฟ้าสาธารณะภายในตำบลเพิ่มขึ้น	- ประชาชนมีไฟฟ้าใช้อย่างทั่วถึง	แผนหมู่บ้าน หมู่ที่ ๒ ต.พร่อน	กองช่าง
๖	โครงการขยายเขตระบบไฟฟ้าสาธารณะสายประปาโคกไผ่ หมู่ที่ ๒ ต.พร่อน	-เพื่อให้มีไฟฟ้าใช้ได้อย่างทั่วถึง	อุดหนุนการไฟฟ้าอำเภอตากใบเพื่อขยายเขตไฟฟ้า จำนวน ๑ สาย	-	๑๐๐,๐๐๐	-	-	-	- จำนวนไฟฟ้าสาธารณะภายในตำบลเพิ่มขึ้น	- ประชาชนมีไฟฟ้าใช้อย่างทั่วถึง	แผนหมู่บ้าน หมู่ที่ ๒ ต.พร่อน	กองช่าง

ก. ยุทธศาสตร์จังหวัดที่ ๒ ส่งเสริมศักยภาพภาคอุตสาหกรรม การค้าการลงทุนและการค้าชายแดนเพื่อรองรับการขยายตัวทางเศรษฐกิจ

ข. ยุทธศาสตร์การพัฒนาของ อปท. ในเขตจังหวัดที่ ๑ ด้านโครงสร้างพื้นฐาน

๑. ยุทธศาสตร์ที่ ๑ ด้านโครงสร้างพื้นฐาน

๑.๓ แผนงาน เคหะและชุมชน

ที่	โครงการ	วัตถุประสงค์	เป้าหมาย (ผลผลิตของ โครงการ)	งบประมาณ					ตัวชี้วัด (KPI)	ผลที่คาดว่าจะ ได้รับ	ที่มาของ โครงการ	หน่วยงาน รับผิดชอบ หลัก
				๒๕๖๖ (บาท)	๒๕๖๗ (บาท)	๒๕๖๘ (บาท)	๒๕๖๙ (บาท)	๒๕๗๐ (บาท)				
๗	โครงการขยายเขตระบบไฟฟ้าแรงต่ำพร้อมติดตั้งไฟฟ้าสาธารณะสายท่าเสา หมู่ที่ ๓ ต.พร่อน	-เพื่อให้มีไฟฟ้าใช้ได้อย่างทั่วถึง	อุดหนุนการไฟฟ้าอำเภอตากใบเพื่อขยายเขตไฟฟ้า จำนวน ๑ สาย	-	-	๑๐๐,๐๐๐	-	-	- จำนวนไฟฟ้าสาธารณะภายในตำบลเพิ่มขึ้น	- ประชาชนมีไฟฟ้าใช้อย่างทั่วถึง	แผนหมู่บ้าน หมู่ที่ ๓ ต.พร่อน	กองช่าง
๘	โครงการขยายเขตระบบไฟฟ้าแรงต่ำพร้อมไฟฟ้าสาธารณะสายหลังวัด-บ้านนายเสริม หมู่ที่ ๓ ต.พร่อน	-เพื่อให้มีไฟฟ้าใช้ได้อย่างทั่วถึง	อุดหนุนการไฟฟ้าอำเภอตากใบเพื่อขยายเขตไฟฟ้า จำนวน ๑ สาย	-	-	-	๑๐๐,๐๐๐	-	- จำนวนไฟฟ้าสาธารณะภายในตำบลเพิ่มขึ้น	- ประชาชนมีไฟฟ้าใช้อย่างทั่วถึง	แผนหมู่บ้าน หมู่ที่ ๓ ต.พร่อน	กองช่าง
๙	โครงการขยายเขตระบบไฟฟ้าแรงต่ำพร้อมติดตั้งไฟฟ้าสาธารณะสายบ้านนางเข้ม หมู่ที่ ๖ ต.พร่อน	-เพื่อให้มีไฟฟ้าใช้ได้อย่างทั่วถึง	อุดหนุนการไฟฟ้าอำเภอตากใบเพื่อขยายเขตไฟฟ้า จำนวน ๑ สาย	-	-	-	-	๑๐๐,๐๐๐	- จำนวนไฟฟ้าสาธารณะภายในตำบลเพิ่มขึ้น	- ประชาชนมีไฟฟ้าใช้อย่างทั่วถึง	แผนหมู่บ้าน หมู่ที่ ๖ ต.พร่อน	กองช่าง

ก.ยุทธศาสตร์จังหวัดที่ ๒ ส่งเสริมศักยภาพภาคอุตสาหกรรม การค้าการลงทุนและการค้าชายแดนเพื่อรองรับการขยายตัวทางเศรษฐกิจ

ข.ยุทธศาสตร์การพัฒนาของ อปท. ในเขตจังหวัดที่ ๑ ด้านโครงสร้างพื้นฐาน

๑.ยุทธศาสตร์ที่ ๑ ด้านโครงสร้างพื้นฐาน

๑.๓ แผนงานเคหะและชุมชน

ที่.	โครงการ	วัตถุประสงค์	เป้าหมาย (ผลผลิตของ โครงการ)	งบประมาณ					ตัวชี้วัด (KPI)	ผลที่คาดว่าจะ ได้รับ	ที่มาของ โครงการ	หน่วยงาน รับผิดชอบ หลัก
				๒๕๖๖ (บาท)	๒๕๖๗ (บาท)	๒๕๖๘ (บาท)	๒๕๖๙ (บาท)	๒๕๗๐ (บาท)				
๑๐	โครงการขยายเขตระบบไฟฟ้าแรงต่ำพร้อมติดตั้งไฟฟ้าสาธารณะสายหลังวัด-บางอ้อย หมู่ที่ ๔ ต.พร่อน	-เพื่อให้มีไฟฟ้าใช้ได้อย่างทั่วถึง	อุดหนุนการไฟฟ้าอำเภอตากใบเพื่อขยายเขตไฟฟ้า จำนวน ๑ สาย	๑๐๐,๐๐๐	-	-	-	-	- จำนวนไฟฟ้าสาธารณะภายในตำบลเพิ่มขึ้น	- ประชาชนมีไฟฟ้าใช้อย่างทั่วถึง	แผนหมู่บ้าน หมู่ที่ ๔ ต.พร่อน	กองช่าง
๑๑	โครงการขยายเขตไฟฟ้าเพื่อการเกษตรสายบางอ้อย-ท่าตัน ท่อนตลอดสาย หมู่ที่ ๔ ต.พร่อน	-เพื่อให้มีไฟฟ้าใช้ได้อย่างทั่วถึง	อุดหนุนการไฟฟ้าอำเภอตากใบเพื่อขยายเขตไฟฟ้า จำนวน ๑ สาย	-	๑๐๐,๐๐๐	-	-	-	- จำนวนไฟฟ้าสาธารณะภายในตำบลเพิ่มขึ้น	- ประชาชนมีไฟฟ้าใช้อย่างทั่วถึง	แผนหมู่บ้าน หมู่ที่ ๔ ต.พร่อน	กองช่าง
๑๒	โครงการขยายเขตระบบไฟฟ้าแรงต่ำพร้อมติดตั้งไฟฟ้าสาธารณะสายหลังวัดใหม่ หมู่ที่ ๖ ต.พร่อน	-เพื่อให้มีไฟฟ้าใช้ได้อย่างทั่วถึง	อุดหนุนการไฟฟ้าอำเภอตากใบเพื่อขยายเขตไฟฟ้า จำนวน ๑ สาย	-	-	-	-	๑๐๐,๐๐๐	- จำนวนไฟฟ้าสาธารณะภายในตำบลเพิ่มขึ้น	- ประชาชนมีไฟฟ้าใช้อย่างทั่วถึง	แผนหมู่บ้าน หมู่ที่ ๖ ต.พร่อน	กองช่าง

ก.ยุทธศาสตร์จังหวัดที่ ๒ ส่งเสริมศักยภาพภาคอุตสาหกรรม การค้าการลงทุนและการค้าชายแดนเพื่อรองรับการขยายตัวทางเศรษฐกิจ

ข.ยุทธศาสตร์การพัฒนาของ อปท. ในเขตจังหวัดที่ ๑ ด้านโครงสร้างพื้นฐาน

๑.ยุทธศาสตร์ที่ ๑ ด้านโครงสร้างพื้นฐาน

๑.๓ แผนงาน เคหะและชุมชน

ที่	โครงการ	วัตถุประสงค์	เป้าหมาย (ผลผลิตของ โครงการ)	งบประมาณ					ตัวชี้วัด (KPI)	ผลที่คาดว่าจะ ได้รับ	ที่มาของ โครงการ	หน่วยงาน รับผิดชอบ หลัก
				๒๕๖๖ (บาท)	๒๕๖๗ (บาท)	๒๕๖๘ (บาท)	๒๕๖๙ (บาท)	๒๕๗๐ (บาท)				
๑๓	โครงการขยายเขตระบบไฟฟ้าแรงต่ำสายทำแพรก-ชลประทานปยุ หมู่ที่ ๔ ต.พร่อน	-เพื่อให้มีไฟฟ้าใช้ได้อย่างทั่วถึง	อุดหนุนการไฟฟ้าอำเภอตากใบเพื่อขยายเขตไฟฟ้าจำนวน ๑ สาย	-	-	-	๑๐๐,๐๐๐	-	- จำนวนไฟฟ้าสาธารณะภายในตำบลเพิ่มขึ้น	- ประชาชนมีไฟฟ้าใช้อย่างทั่วถึง	แผนหมู่บ้าน หมู่ที่ ๔ ต.พร่อน	กองช่าง
๑๔	โครงการขยายเขตระบบไฟฟ้าแรงต่ำพร้อมติดตั้งไฟฟ้าสาธารณะสายบ้านโคกกุแวน หมู่ที่ ๕ ต.พร่อน	-เพื่อให้มีไฟฟ้าใช้ได้อย่างทั่วถึง	อุดหนุนการไฟฟ้าอำเภอตากใบเพื่อขยายเขตไฟฟ้าจำนวน ๑ สาย	-	๑๐๐,๐๐๐	-	-	-	- จำนวนไฟฟ้าสาธารณะภายในตำบลเพิ่มขึ้น	- ประชาชนมีไฟฟ้าใช้อย่างทั่วถึง	แผนหมู่บ้าน หมู่ที่ ๕ ต.พร่อน	กองช่าง
๑๕	โครงการขยายเขตระบบไฟฟ้าแรงต่ำไฟฟ้าสาธารณะอบต.พร่อนสายโคกบือโร หมู่ที่ ๕ ต.พร่อน	-เพื่อให้มีไฟฟ้าใช้ได้อย่างทั่วถึง	อุดหนุนการไฟฟ้าอำเภอตากใบเพื่อขยายเขตระบบไฟฟ้าสาธารณะระยะทาง ๕๙๐.๐๐ เมตร	๖๘,๑๐๐	-	-	-	-	- จำนวนไฟฟ้าสาธารณะภายในตำบลเพิ่มขึ้น	- ประชาชนมีไฟฟ้าใช้อย่างทั่วถึง	แผนหมู่บ้าน หมู่ที่ ๕ ต.พร่อน	กองช่าง

ก.ยุทธศาสตร์จังหวัดที่ ๒ ส่งเสริมศักยภาพภาคอุตสาหกรรม การค้าการลงทุนและการค้าชายแดนเพื่อรองรับการขยายตัวทางเศรษฐกิจ

ข.ยุทธศาสตร์การพัฒนาของ อปท. ในเขตจังหวัดที่ ๑ ด้านโครงสร้างพื้นฐาน

๑.ยุทธศาสตร์ที่ ๑ ด้านโครงสร้างพื้นฐาน

๑.๓ แผนงาน เคหะและชุมชน

ที่	โครงการ	วัตถุประสงค์	เป้าหมาย (ผลผลิตของ โครงการ)	งบประมาณ					ตัวชี้วัด (KPI)	ผลที่คาดว่าจะ ได้รับ	ที่มาของ โครงการ	หน่วยงาน รับผิดชอบ หลัก
				๒๕๖๖ (บาท)	๒๕๖๗ (บาท)	๒๕๖๘ (บาท)	๒๕๖๙ (บาท)	๒๕๗๐ (บาท)				
๑๖	โครงการขยายเขตไฟฟ้าเพื่อการเกษตรสายบางไทร หมู่ที่ ๒ ต.เจ๊ะเห	-เพื่อให้ประชาชนมีไฟฟ้าใช้ในชีวิตรประจำวันและเพื่อการเกษตร	อุดหนุนการไฟฟ้าอำเภอตากใบเพื่อขยายเขตไฟฟ้าจำนวน ๑ สาย	-	-	-	-	๑๐๐,๐๐๐	-ครัวเรือนที่มีไฟฟ้าเพื่อการเกษตรเพิ่มขึ้น	-ประชาชนได้รับความสะดวกในการประกอบอาชีพ	แผนหมู่บ้าน หมู่ที่ ๒ ต.เจ๊ะเห	กองช่าง
๑๗	โครงการขยายเขตไฟฟ้าเพื่อการเกษตรสายสนามยิงปืน หมู่ที่ ๖ ต.พร่อน	-เพื่อให้ประชาชนมีไฟฟ้าใช้ในชีวิตรประจำวันและเพื่อการเกษตร	อุดหนุนการไฟฟ้าอำเภอตากใบเพื่อขยายเขตไฟฟ้าจำนวน ๑ สาย	-	-	-	๑๐๐,๐๐๐	-	-ครัวเรือนที่มีไฟฟ้าเพื่อการเกษตรเพิ่มขึ้น	-ประชาชนได้รับความสะดวกในการประกอบอาชีพ	แผนหมู่บ้าน หมู่ที่ ๖ ต.พร่อน	กองช่าง
๑๘	โครงการขยายเขตระบบไฟฟ้าสาธารณะสายประปา หมู่ที่ ๒ ต.เจ๊ะเห	-เพื่อให้มีไฟฟ้าใช้ได้อย่างทั่วถึง	อุดหนุนการไฟฟ้าอำเภอตากใบเพื่อขยายเขตไฟฟ้าจำนวน ๑ สาย	-	๑๐๐,๐๐๐	-	-	-	-จำนวนไฟฟ้าสาธารณะภายในตำบลเพิ่มขึ้น	- ประชาชนมีไฟฟ้าใช้อย่างทั่วถึง	แผนหมู่บ้าน หมู่ที่ ๒ ต.เจ๊ะเห	กองช่าง

ก.ยุทธศาสตร์จังหวัดที่ ๒ ส่งเสริมศักยภาพภาคอุตสาหกรรม การค้าการลงทุนและการค้าชายแดนเพื่อรองรับการขยายตัวทางเศรษฐกิจ

ข.ยุทธศาสตร์การพัฒนาของ อปท. ในเขตจังหวัดที่ ๑ ด้านโครงสร้างพื้นฐาน

๑.ยุทธศาสตร์ที่ ๑ ด้านโครงสร้างพื้นฐาน

๑.๓ แผนงาน เคหะและชุมชน

ที่	โครงการ	วัตถุประสงค์	เป้าหมาย (ผลผลิตของ โครงการ)	งบประมาณ					ตัวชี้วัด (KPI)	ผลที่คาดว่าจะ ได้รับ	ที่มาของ โครงการ	หน่วยงาน รับผิดชอบ หลัก
				๒๕๖๖ (บาท)	๒๕๖๗ (บาท)	๒๕๖๘ (บาท)	๒๕๖๙ (บาท)	๒๕๗๐ (บาท)				
๑๙	โครงการขยายเขตระบบไฟฟ้าแรงต่ำพร้อมติดตั้งไฟฟ้าสาธารณะสายบ้านจื่อกอง หมู่ที่ ๒ ต.เจ๊ะเห	-เพื่อให้มีไฟฟ้าใช้ได้อย่างทั่วถึง	อุดหนุนการไฟฟ้าอำเภอตากใบเพื่อขยายเขตไฟฟ้า จำนวน ๑ สาย	-	-	๑๐๐,๐๐๐	-	-	-จำนวนไฟฟ้าสาธารณะภายในตำบลเพิ่มขึ้น	- ประชาชนมีไฟฟ้าใช้อย่างทั่วถึง	แผนหมู่บ้าน หมู่ที่ ๒ ต.เจ๊ะเห	กองช่าง
๒๐	โครงการขยายเขตระบบไฟฟ้าแรงต่ำพร้อมติดตั้งไฟฟ้าสาธารณะสายทุ่งนาหวาน หมู่ที่ ๕ ต.พร่อน	-เพื่อให้มีไฟฟ้าใช้ได้อย่างทั่วถึง	อุดหนุนการไฟฟ้าอำเภอตากใบเพื่อขยายเขตไฟฟ้า จำนวน ๑ สาย	-	-	-	๑๐๐,๐๐๐	-	-จำนวนไฟฟ้าสาธารณะภายในตำบลเพิ่มขึ้น	- ประชาชนมีไฟฟ้าใช้อย่างทั่วถึง	แผนหมู่บ้าน หมู่ที่ ๕ ต.พร่อน	กองช่าง
๒๑	โครงการขยายเขตไฟฟ้าสาธารณะสายบ้านนายเมือง-บ้านนางจรีน หมู่ที่ ๑ ต.พร่อน	-เพื่อให้มีไฟฟ้าใช้ได้อย่างทั่วถึง	อุดหนุนการไฟฟ้าอำเภอตากใบเพื่อขยายเขตไฟฟ้า ระยะทาง ๑๑๐ เมตร	-	-	-	-	๑๘,๕๐๐	-จำนวนไฟฟ้าสาธารณะภายในตำบลเพิ่มขึ้น	- ประชาชนมีไฟฟ้าใช้อย่างทั่วถึง	แผนหมู่บ้าน หมู่ที่ ๑ ต.พร่อน	กองช่าง

ก.ยุทธศาสตร์จังหวัดที่ ๒ ส่งเสริมศักยภาพภาคอุตสาหกรรม การค้าการลงทุนและการค้าชายแดนเพื่อรองรับการขยายตัวทางเศรษฐกิจ

ข.ยุทธศาสตร์การพัฒนาของ อปท. ในเขตจังหวัดที่ ๑ ด้านโครงสร้างพื้นฐาน

๑.ยุทธศาสตร์ที่ ๑ ด้านโครงสร้างพื้นฐาน

๑.๓ แผนงาน เคหะและชุมชน

ที่	โครงการ	วัตถุประสงค์	เป้าหมาย (ผลผลิตของโครงการ)	งบประมาณ					ตัวชี้วัด (KPI)	ผลที่คาดว่าจะ ได้รับ	ที่มาของ โครงการ	หน่วยงาน รับผิดชอบ หลัก
				๒๕๖๖ (บาท)	๒๕๖๗ (บาท)	๒๕๖๘ (บาท)	๒๕๖๙ (บาท)	๒๕๗๐ (บาท)				
๑๙	โครงการขยายเขตระบบไฟฟ้าแรงต่ำพร้อมติดตั้งไฟฟ้าสาธารณะสายโคกต้นม่วง หมู่ที่ ๔ ต.เจ๊ะเห	-เพื่อให้มีไฟฟ้าใช้ได้อย่างทั่วถึง	อุดหนุนการไฟฟ้าอำเภอตากใบเพื่อขยายเขตไฟฟ้าจำนวน ๑ สาย	-	-	-	-	๑๐๐,๐๐๐	-จำนวนไฟฟ้าสาธารณะภายในตำบลเพิ่มขึ้น	- ประชาชนมีไฟฟ้าใช้อย่างทั่วถึง	แผนหมู่บ้าน หมู่ที่ ๔ ต.พร่อน	กองช่าง
๒๐	โครงการขยายเขตระบบไฟฟ้า ไฟฟ้าสาธารณะ องค์การบริหารส่วนตำบลพร่อน(สายจูโว๊ะ๑) หมู่ที่ ๑ ต.เจ๊ะเห	-เพื่อให้มีไฟฟ้าใช้ได้อย่างทั่วถึง	อุดหนุนการไฟฟ้าอำเภอตากใบเพื่อขยายเขตไฟฟ้าระยะทาง ๑๘๐ เมตร	๑๐,๐๐๐	-	-	-	-	-จำนวนไฟฟ้าสาธารณะภายในตำบลเพิ่มขึ้น	- ประชาชนมีไฟฟ้าใช้อย่างทั่วถึง	แผนหมู่บ้าน หมู่ที่ ๑ ต.เจ๊ะเห	กองช่าง
๒๑	โครงการขยายเขตระบบไฟฟ้า ไฟฟ้าสาธารณะ องค์การบริหารส่วนตำบลพร่อน(สายจูโว๊ะ๒) หมู่ที่ ๑ ต.เจ๊ะเห	-เพื่อให้มีไฟฟ้าใช้ได้อย่างทั่วถึง	อุดหนุนการไฟฟ้าอำเภอตากใบเพื่อขยายเขตไฟฟ้าระยะทาง ๑๘๐ เมตร	๑๐,๐๐๐	-	-	-	-	-จำนวนไฟฟ้าสาธารณะภายในตำบลเพิ่มขึ้น	- ประชาชนมีไฟฟ้าใช้อย่างทั่วถึง	แผนหมู่บ้าน หมู่ที่ ๑ ต.เจ๊ะเห	กองช่าง

ก.ยุทธศาสตร์จังหวัดที่ ๒ ส่งเสริมศักยภาพภาคอุตสาหกรรม การค้าการลงทุนและการค้าชายแดนเพื่อรองรับการขยายตัวทางเศรษฐกิจ

ข.ยุทธศาสตร์การพัฒนาของ อปท. ในเขตจังหวัดที่ ๑ ด้านโครงสร้างพื้นฐาน

๑.ยุทธศาสตร์ที่ ๑ ด้านโครงสร้างพื้นฐาน

๑.๓ แผนงาน เคหะและชุมชน

ที่	โครงการ	วัตถุประสงค์	เป้าหมาย (ผลผลิตของ โครงการ)	งบประมาณ					ตัวชี้วัด (KPI)	ผลที่คาดว่าจะ ได้รับ	ที่มาของ โครงการ	หน่วยงาน รับผิดชอบ หลัก
				๒๕๖๖ (บาท)	๒๕๖๗ (บาท)	๒๕๖๘ (บาท)	๒๕๖๙ (บาท)	๒๕๗๐ (บาท)				
๑๙	โครงการขยายเขตระบบไฟฟ้าแรงต่ำ,ไฟสาธารณะ อบต.พร่อน (สายโคกยาง-มูโน๊ะ) หมู่ที่ ๕ ต.พร่อน	-เพื่อให้มีไฟฟ้าใช้ได้อย่างทั่วถึง	อุดหนุนการไฟฟ้าอำเภอตากใบเพื่อขยายเขตระบบไฟฟ้า ระยะทาง ๓๖๐.๐๐ เมตร	๓๙,๖๐๐	-	-	-	-	ระยะทาง ๓๖๐ เมตร	- ประชาชนมีไฟฟ้าใช้อย่างทั่วถึง	แผนหมู่บ้าน หมู่ที่ ๕ ต.พร่อน	กองช่าง
๒๐	โครงการขยายเขตระบบไฟฟ้าไฟสาธารณะ อบต.พร่อน(คันคลองโคกกุแวงฝั่งซ้าย หมู่ที่ ๕ ต.พร่อน	-เพื่อให้มีไฟฟ้าใช้ได้อย่างทั่วถึง	อุดหนุนการไฟฟ้าอำเภอตากใบเพื่อขยายเขตระบบไฟฟ้า ไฟสาธารณะ ระยะทาง ๒๐๐.๐๐ เมตร	๑๑,๘๐๐	-	-	-	-	ระยะทาง ๒๐๐ เมตร	- ประชาชนมีไฟฟ้าใช้อย่างทั่วถึง	แผนหมู่บ้าน หมู่ที่ ๕ ต.พร่อน	กองช่าง
๒๑	โครงการก่อสร้างขยายเขตระบบไฟฟ้า ไฟสาธารณะ อบต.พร่อน (ทุ่งเจาะ-โคกกลาง) หมู่ที่ ๑ ต.พร่อน	-เพื่อให้มีไฟฟ้าใช้ได้อย่างทั่วถึง	อุดหนุนการไฟฟ้าอำเภอตากใบเพื่อขยายเขตระบบไฟฟ้า ไฟสาธารณะ ระยะทาง ๑๒๐ เมตร	๑๙,๐๐๐	-	-	-	-	ระยะทาง ๑๒๐ เมตร	- ประชาชนมีไฟฟ้าใช้อย่างทั่วถึง	แผนหมู่บ้าน หมู่ที่ ๑ ต.พร่อน	กองช่าง

ก.ยุทธศาสตร์จังหวัดที่ ๒ ส่งเสริมศักยภาพภาคอุตสาหกรรม การค้าการลงทุนและการค้าชายแดนเพื่อรองรับการขยายตัวทางเศรษฐกิจ

ข.ยุทธศาสตร์การพัฒนาของ อปท. ในเขตจังหวัดที่ ๑ ด้านโครงสร้างพื้นฐาน

๑.ยุทธศาสตร์ที่ ๑ ด้านโครงสร้างพื้นฐาน

๑.๓ แผนงาน เคหะและชุมชน

ที่	โครงการ	วัตถุประสงค์	เป้าหมาย (ผลผลิตของโครงการ)	งบประมาณ					ตัวชี้วัด (KPI)	ผลที่คาดว่าจะ ได้รับ	ที่มาของ โครงการ	หน่วยงาน รับผิดชอบ หลัก
				๒๕๖๖ (บาท)	๒๕๖๗ (บาท)	๒๕๖๘ (บาท)	๒๕๖๙ (บาท)	๒๕๗๐ (บาท)				
๑๙	โครงการขยายเขตระบบไฟฟ้าแรงต่ำ,ไฟสาธารณะ อบต.พร่อน (สายวิทยุชุมชน) หมู่ที่ ๖ ต.พร่อน	-เพื่อให้มีไฟฟ้าใช้ได้อย่างทั่วถึง	อุดหนุนการไฟฟ้าอำเภอตากใบเพื่อขยายเขตระบบไฟฟ้า,ไฟสาธารณะ ระยะทาง ๑๗๐ เมตร	๘,๒๐๐	-	-	-	-	ระยะทาง ๑๗๐ เมตร	- ประชาชนมีไฟฟ้าใช้อย่างทั่วถึง	แผนหมู่บ้าน หมู่ที่ ๖ ต.พร่อน	กองช่าง
๒๐	โครงการขยายเขตระบบไฟฟ้า ไฟสาธารณะ อบต.พร่อน(วัดใหม่-ปลักช้าง) ช่วงที่ ๑ หมู่ที่ ๖ ต.พร่อน	-เพื่อให้มีไฟฟ้าใช้ได้อย่างทั่วถึง	อุดหนุนการไฟฟ้าอำเภอตากใบเพื่อขยายเขตระบบไฟฟ้าไฟสาธารณะ ระยะทาง ๗๕ เมตร	๕,๑๐๐	-	-	-	-	ระยะทาง ๗๕ เมตร	- ประชาชนมีไฟฟ้าใช้อย่างทั่วถึง	แผนหมู่บ้าน หมู่ที่ ๖ ต.พร่อน	กองช่าง
๒๑	โครงการก่อสร้างขยายเขตระบบไฟฟ้า ไฟสาธารณะ อบต.พร่อน (บ้านนายสี) หมู่ที่ ๔ ต.พร่อน	-เพื่อให้มีไฟฟ้าใช้ได้อย่างทั่วถึง	อุดหนุนการไฟฟ้าอำเภอตากใบเพื่อขยายเขตระบบไฟฟ้าไฟสาธารณะ ระยะทาง ๑๖๐ เมตร	๒๗,๐๐๐	-	-	-	-	ระยะทาง ๑๖๐ เมตร	- ประชาชนมีไฟฟ้าใช้อย่างทั่วถึง	แผนหมู่บ้าน หมู่ที่ ๔ ต.พร่อน	กองช่าง

ก.ยุทธศาสตร์จังหวัดที่ ๒ ส่งเสริมศักยภาพภาคอุตสาหกรรม การค้าการลงทุนและการค้าชายแดนเพื่อรองรับการขยายตัวทางเศรษฐกิจ

ข.ยุทธศาสตร์การพัฒนาของ อปท. ในเขตจังหวัดที่ ๑ ด้านโครงสร้างพื้นฐาน

๑.ยุทธศาสตร์ที่ ๑ ด้านโครงสร้างพื้นฐาน

๑.๓ แผนงาน เคหะและชุมชน

ที่	โครงการ	วัตถุประสงค์	เป้าหมาย (ผลผลิตของโครงการ)	งบประมาณ					ตัวชี้วัด (KPI)	ผลที่คาดว่าจะ ได้รับ	ที่มาของ โครงการ	หน่วยงาน รับผิดชอบ หลัก
				๒๕๖๖ (บาท)	๒๕๖๗ (บาท)	๒๕๖๘ (บาท)	๒๕๖๙ (บาท)	๒๕๗๐ (บาท)				
๒๐	โครงการขยายเขตไฟฟ้า ไฟฟ้าสาธารณะ อบต.พร่อน(วัดใหม่- ปลักช้าง) ช่วงที่ ๒ หมู่ที่ ๖ ต.พร่อน	-เพื่อให้มีไฟฟ้า ใช้ได้อย่างทั่วถึง	อุดหนุนการไฟฟ้า อำเภอตากใบเพื่อ ขยายเขตระบบไฟฟ้า สาธารณะ ระยะทาง ๘๐ เมตร	๒๓,๖๐๐	-	-	-	-	ระยะทาง ๘๐ เมตร	- ประชาชนมี ไฟฟ้าใช้อย่าง ทั่วถึง	แผนหมู่บ้าน หมู่ที่ ๖ ต.พร่อน	กองช่าง
๒๑	โครงการขยายเขตระบบ ไฟฟ้า ไฟฟ้าสาธารณะ อบต.พร่อน(วัดใหม่- ปลักช้าง) หมู่ที่ ๑ ต.พร่อน	-เพื่อให้มีไฟฟ้า ใช้ได้อย่างทั่วถึง	อุดหนุนการไฟฟ้า อำเภอตากใบเพื่อ ขยายเขตระบบไฟฟ้า สาธารณะ ระยะทาง ๑๑๐ เมตร	๑๘,๕๐๐	-	-	-	-	ระยะทาง ๑๑๐ เมตร	- ประชาชนมี ไฟฟ้าใช้อย่าง ทั่วถึง	แผนหมู่บ้าน หมู่ที่ ๑ ต.พร่อน	กองช่าง

ก.ยุทธศาสตร์จังหวัดที่ ๒ ส่งเสริมศักยภาพภาคอุตสาหกรรม การค้าการลงทุนและการค้าชายแดนเพื่อรองรับการขยายตัวทางเศรษฐกิจ

ข.ยุทธศาสตร์การพัฒนาของ อปท. ในเขตจังหวัดที่ ๑ ด้านโครงสร้างพื้นฐาน

๑.ยุทธศาสตร์ที่ ๑ ด้านโครงสร้างพื้นฐาน

๑.๓ แผนงาน เคหะและชุมชน

ที่	โครงการ	วัตถุประสงค์	เป้าหมาย (ผลผลิตของโครงการ)	งบประมาณ					ตัวชี้วัด (KPI)	ผลที่คาดว่าจะได้รับ	ที่มาของโครงการ	หน่วยงานรับผิดชอบหลัก
				๒๕๖๖ (บาท)	๒๕๖๗ (บาท)	๒๕๖๘ (บาท)	๒๕๖๙ (บาท)	๒๕๗๐ (บาท)				
๑๙	โครงการขยายเขตระบบไฟฟ้า,ไฟสาธารณะ อบต.พร่อน(หน้าอนามัยโคกยาง) หมู่ที่ ๕ ต.พร่อน	-เพื่อให้มีไฟฟ้าใช้ได้อย่างทั่วถึง	อุดหนุนการไฟฟ้าอำเภอตากใบเพื่อขยายเขตระบบไฟฟ้าไฟสาธารณะ ระยะทาง ๑๘๐ เมตร	๙,๒๐๐	-	-	-	-	ระยะทาง ๑๘๐ เมตร	- ประชาชนมีไฟฟ้าใช้อย่างทั่วถึง	แผนหมู่บ้าน หมู่ที่ ๕ ต.พร่อน	กองช่าง
๒๐	โครงการขยายเขตระบบไฟฟ้า,ไฟสาธารณะ อบต.พร่อน(คันคลองโคกกุแฉ่งขวา) หมู่ที่ ๕ ต.พร่อน	-เพื่อให้มีไฟฟ้าใช้ได้อย่างทั่วถึง	อุดหนุนการไฟฟ้าอำเภอตากใบเพื่อขยายเขตระบบไฟฟ้าไฟสาธารณะ ระยะทาง ๑๐๐ เมตร	๔,๕๐๐	-	-	-	-	ระยะทาง ๑๐๐ เมตร	- ประชาชนมีไฟฟ้าใช้อย่างทั่วถึง	แผนหมู่บ้าน หมู่ที่ ๕ ต.พร่อน	กองช่าง
๒๑	โครงการขยายเขตระบบไฟฟ้า ไฟฟ้าสาธารณะ องค์การบริหารส่วนตำบลพร่อน(สายจินตนา) หมู่ที่ ๖ ต.พร่อน	-เพื่อให้มีไฟฟ้าใช้ได้อย่างทั่วถึง	อุดหนุนการไฟฟ้าอำเภอตากใบเพื่อขยายเขตไฟฟ้า ระยะทาง ๑๘๐ เมตร	๑๐,๐๐๐	-	-	-	-	-จำนวนไฟฟ้าสาธารณะภายในตำบลเพิ่มขึ้น	- ประชาชนมีไฟฟ้าใช้อย่างทั่วถึง	แผนหมู่บ้าน หมู่ที่ ๖ ต.พร่อน	กองช่าง

ก. ยุทธศาสตร์จังหวัดที่ ๔ พัฒนาและยกระดับคุณภาพชีวิตของประชาชนและแก้ไขปัญหาความยากจนเพื่อลดความเหลื่อมล้ำ

ข. ยุทธศาสตร์การพัฒนาของ อบท. ในเขตจังหวัดที่ ๒ ด้านงานส่งเสริมคุณภาพชีวิต

๒.ยุทธศาสตร์ที่ ๒ ด้านงานส่งเสริมคุณภาพชีวิต

๒.๑ แผนงาน อุตสาหกรรมและการโยธา

ที่	โครงการ	วัตถุประสงค์	เป้าหมาย (ผลผลิตของ โครงการ)	งบประมาณ					ตัวชี้วัด (KPI)	ผลที่คาดว่าจะ ได้รับ	ที่มาของ โครงการ	หน่วยงาน รับผิดชอบ หลัก
				๒๕๖๖ (บาท)	๒๕๖๗ (บาท)	๒๕๖๘ (บาท)	๒๕๖๙ (บาท)	๒๕๗๐ (บาท)				
๑	โครงการก่อสร้างรั้ว อาคารเอนกประสงค์ บ้านไร่ หมู่ที่ ๒ ต.เจ๊ะเห	-เพื่อให้อาคาร สถานที่มีความมั่นคง ปลอดภัยอยู่ใน สภาพการใช้งานได้	-รั้วอาคาร เอนกประสงค์ ยาว ๘๔ เมตร สูง ๑.๕๐ เมตร	๔๔๘,๐๐๐	-	-	-	-	-จำนวน อาคาร เอนกประสงค์ ที่ได้รับการ ปรับปรุง	-ประชาชนมี ความมั่นคง ปลอดภัย	แผน หมู่บ้าน หมู่ที่ ๒ ต.เจ๊ะเห	กองช่าง
๒	โครงการจัดซื้อที่ดิน หมู่ที่ ๒ ต.เจ๊ะเห	-เพื่อให้มีที่ดิน สำหรับใช้ทำ กิจกรรม เอนกประสงค์	-จัดซื้อที่ดิน หมู่ที่ ๒.เจ๊ะเห, จำนวน ๑ แห่ง	-	-	๕๐๐,๐๐๐	-	-	จำนวนที่ดิน สาธารณะ เพิ่มขึ้น	ประชาชนมี ความสะดวก ในการทำ กิจกรรม เอนกประสงค์	แผน หมู่บ้าน หมู่ที่ ๒ ต.เจ๊ะเห	สำนักปลัด
๓	โครงการจัดซื้อที่ดิน หมู่ที่ ๑ ต.พร่อน	-เพื่อให้มีที่ดิน สำหรับใช้ทำ กิจกรรม เอนกประสงค์	-จัดซื้อที่ดิน หมู่ที่ ๑ ต.พร่อน จำนวน ๑ แห่ง	-	-	-	๕๐๐,๐๐๐	-	จำนวนที่ดิน สาธารณะ เพิ่มขึ้น	ประชาชนมี ความสะดวก ในการทำ กิจกรรม เอนกประสงค์	แผน หมู่บ้าน หมู่ที่ ๑ ต.พร่อน	สำนักปลัด

ก. ยุทธศาสตร์จังหวัดที่ ๓ พัฒนาภาคการท่องเที่ยวและบริการบนฐานภูมิปัญญา วัฒนธรรม และทรัพยากรธรรมชาติและสิ่งแวดล้อม

ข. ยุทธศาสตร์การพัฒนาของ อปท. ในเขตจังหวัดที่ ๒ ด้านงานส่งเสริมคุณภาพชีวิต

๒.ยุทธศาสตร์ที่ ๒ ด้านงานส่งเสริมคุณภาพชีวิต

๒.๑ แผนงาน อุตสาหกรรมและการโยธา

ที่	โครงการ	วัตถุประสงค์	เป้าหมาย (ผลผลิตของ โครงการ)	งบประมาณ					ตัวชี้วัด (KPI)	ผลที่คาดว่าจะ ได้รับ	ที่มาของ โครงการ	หน่วยงาน รับผิดชอบ หลัก
				๒๕๖๖ (บาท)	๒๕๖๗ (บาท)	๒๕๖๘ (บาท)	๒๕๖๙ (บาท)	๒๕๗๐ (บาท)				
๔	โครงการก่อสร้างลาน กีฬาประจำหมู่บ้าน	-เพื่อให้ประชาชนมี สถานที่ออกกำลังกาย	-ลานกีฬา หมู่ที่ ๕ ต.พร่อน,หมู่ที่ ๒ ต. เจ๊ะเห	-	-	-	๑,๐๐๐,๐๐๐	๑,๐๐๐,๐๐๐	ประชาชนมี การออก กำลังกาย เพิ่มขึ้น	ประชาชนมี คุณภาพชีวิตที่ ดีขึ้น	แผน หมู่บ้าน หมู่ที่ ๕ ต.พร่อน ,หมู่ที่ ๒. เจ๊ะเห	กองช่าง

ก. ยุทธศาสตร์จังหวัดที่ ๔ พัฒนาและยกระดับคุณภาพชีวิตของประชาชนและแก้ไขปัญหาความยากจนเพื่อลดความเหลื่อมล้ำ
 ข. ยุทธศาสตร์การพัฒนาของ อปท. ในเขตจังหวัดที่ ๒ ด้านงานส่งเสริมคุณภาพชีวิต
 ๒.ยุทธศาสตร์ที่ ๒ ด้านงานส่งเสริมคุณภาพชีวิต
 ๒.๒ แผนงาน การศึกษา

ที่	โครงการ	วัตถุประสงค์	เป้าหมาย (ผลผลิตของ โครงการ)	งบประมาณ					ตัวชี้วัด (KPI)	ผลที่คาดว่าจะ ได้รับ	ที่มาของ โครงการ	หน่วยงานที่ รับผิดชอบ
				๒๕๖๖ (บาท)	๒๕๖๗ (บาท)	๒๕๖๘ (บาท)	๒๕๖๙ (บาท)	๒๕๗๐ (บาท)				
๑	โครงการจัดซื้อที่ดิน หมู่ที่ ๕ ต.พร่อน	-เพื่อใช้เป็นลานกิจกรรมให้แก่เด็กเล็กและชุมชน	จัดซื้อที่ดิน จำนวน ๑ แปลง ขนาด ๑ งาน ๔๘ ตารางวา	๒๐๐,๐๐๐	-	-	-	-	จำนวนที่ดินสาธารณะเพิ่มขึ้น	ประชาชนมีความสะดวกในการทำกิจกรรม	แผนหมู่บ้าน หมู่ที่ ๕ ต.พร่อน	กองการศึกษาฯ

ก.ยุทธศาสตร์จังหวัดที่ ๕ เสริมสร้างความมั่นคงปลอดภัยและความเข้มแข็งให้กับชุมชนบนพื้นฐานสังคมพหุวัฒนธรรมอย่างสันติสุข
 ข.ยุทธศาสตร์การพัฒนาขององค์กรปกครองส่วนท้องถิ่นในเขตจังหวัดที่ ๓ ด้านการจัดระเบียบชุมชน/สังคม และการรักษาความสงบเรียบร้อย
 ๓.ยุทธศาสตร์ที่ ๓ ด้านการจัดระเบียบชุมชน/สังคม และการรักษาความสงบเรียบร้อย
 ๓.๑ แผนงาน สร้างความเข้มแข็งของชุมชน

ที่	โครงการ	วัตถุประสงค์	เป้าหมาย (ผลผลิตของ โครงการ)	งบประมาณ					ตัวชี้วัด (KPI)	ผลที่คาดว่าจะ ได้รับ	ที่มาของ โครงการ	หน่วยงาน รับผิดชอบ หลัก
				๒๕๖๖ (บาท)	๒๕๖๗ (บาท)	๒๕๖๘ (บาท)	๒๕๖๙ (บาท)	๒๕๗๐ (บาท)				
๑	โครงการติดตั้งกล้อง วงจรปิด	เพื่อเป็นการเฝ้าระวัง ควบคุมดูแลความ ปลอดภัยในชีวิตและ ทรัพย์สินของทาง ราชการและช่วยในการ ติดตามเหตุการณ์ต่างๆ ที่เกิดขึ้นได้อย่างสะดวก รวดเร็ว	ติดตั้งกล้องวงจร ปิดทุกหมู่บ้าน	-	-	-	๒๐๐,๐๐๐	-	สามารถ แก้ไขปัญหา ในพื้นที่ได้ อย่างชัดเจน และมีประ สิทธิภาพยิ่ง ขึ้น	-ประชาชนมี ความปลอดภัย ในชีวิตและ ทรัพย์สิน	แผนหมู่บ้าน หมู่ที่ ๑-๖ ต.พร่อน,หมู่ที่ ๑-๔ ต.เจ๊ะเห	กองช่าง
๒	โครงการติดตั้ง ซ่อมแซมหอกระจาย ข่าว/เสียงตามสาย	-เพื่อเป็นช่องทางรับรู้ ข่าวสารของประชาชน	ติดตั้งซ่อมแซมหอ กระจายข่าว/เสียง ตามสาย ในตำบล	๒๐๐,๐๐๐	๒๐๐,๐๐๐	๒๐๐,๐๐๐	๒๐๐,๐๐๐	๒๐๐,๐๐๐	จำนวนหอ กระจายข่าว ที่ได้ มาตรฐาน	ประชาชนได้ รับทราบข้อมูล ข่าวสารอย่าง ทั่วถึง	แผนหมู่บ้าน หมู่ที่ ๑-๖ ต.พร่อน หมู่ที่ ๑-๔ ต. เจ๊ะเห	กองช่าง

- ก. ยุทธศาสตร์จังหวัดที่ ๓ พัฒนาภาคการท่องเที่ยวและบริการบนฐานภูมิปัญญา วัฒนธรรม และทรัพยากรธรรมชาติที่มีคุณภาพ
 ข. ยุทธศาสตร์การพัฒนาของ อปท. ในเขตจังหวัดที่ ๔ ด้านการวางแผน การส่งเสริมการลงทุนพาณิชย์ยกรรม และการท่องเที่ยว
 ๔.ยุทธศาสตร์ที่ ๔ ด้านการวางแผน การส่งเสริมการลงทุนพาณิชย์ยกรรม และการท่องเที่ยว
 ๔.๑ แผนงาน อุตสาหกรรมและการโยธา

ที่	โครงการ	วัตถุประสงค์	เป้าหมาย (ผลผลิตของ โครงการ)	งบประมาณ					ตัวชี้วัด (KPI)	ผลที่คาดว่าจะ ได้รับ	ที่มาของ โครงการ	หน่วยงาน รับผิดชอบ หลัก
				๒๕๖๖ (บาท)	๒๕๖๗ (บาท)	๒๕๖๘ (บาท)	๒๕๖๙ (บาท)	๒๕๗๐ (บาท)				
๑	โครงการพัฒนาแหล่ง ท่องเที่ยวบ้านเกาะยาว หมู่ที่ ๑ ต.เจ๊ะเห	-เพื่อพัฒนา แหล่งท่องเที่ยว ตำบลพร่อน	แหล่งท่องเที่ยว บ้านเกาะยาว -ก่อสร้างอาคาร ศูนย์บริการ นักท่องเที่ยว -จุดเช็คอิน -ก่อสร้างถนน	-	๑๐,๐๐๐,๐๐๐	-	-	-	มีนักท่องเที่ยว เข้ามาท่องเที่ยว ในพื้นที่	สามารถพัฒนา ศักยภาพของ ชุมชนในการ เพิ่มมูลค่า ทางการ ท่องเที่ยวให้มาก ขึ้น	แผนหมู่บ้าน หมู่ที่ ๑ ต.เจ๊ะเห	สำนักปลัด

รายละเอียดโครงการพัฒนา
แผนพัฒนาท้องถิ่น(พ.ศ.๒๕๖๖-๒๕๗๐)

แบบ ผ.๐๒/๒

สำหรับ โครงการพัฒนาที่เกี่วกันขององค์รปกครองส่วนท้องถิ่นที่ใช้สำหรับการประสานแผนพัฒนาท้องถิ่น
องค์การบริหารส่วนตำบลพร่อน

ก.ยุทธศาสตร์จังหวัดที่ ๒ ส่งเสริมศักยภาพภาคอุตสาหกรรม การค้าการลงทุนและการค้าชายแดนเพื่อรองรับการขยายตัวทางเศรษฐกิจ
ข.ยุทธศาสตร์การพัฒนาขององค์รปกครองส่วนท้องถิ่นในเขตจังหวัดที่ ๑ ด้านโครงสร้างพื้นฐาน
๑.ยุทธศาสตร์ที่ ๑ ด้านโครงสร้างพื้นฐาน
๑.๑ แผนงาน อุตสาหกรรมและการโยธา

ที่	โครงการ	วัตถุประสงค์	เป้าหมาย (ผลผลิตของโครงการ)	งบประมาณ					ตัวชี้วัด (KPI)	ผลที่คาดว่าจะได้รับ	หน่วยงานที่จะ ขอประสาน
				๒๕๖๖ (บาท)	๒๕๖๗ (บาท)	๒๕๖๘ (บาท)	๒๕๖๙ (บาท)	๒๕๗๐ (บาท)			
๑	โครงการก่อสร้างถนน คสล.สายสวนครูโชค โคกไผ่ หมู่ที่ ๒ ต.พร่อน	-เพื่อความสะดวกในการ สัญจรไปมาในการใช้ ยานพาหนะ	ถนน คสล. กว้าง ๔.๐๐ เมตร ยาว ๑,๑๓๓ เมตร หนา ๐.๑๕ เมตร หรือปริมาณงานไม่น้อยกว่า ๔,๕๓๒ ตร.ม	-	๕,๑๕๔,๐๐๐	-	-	-	-ถนน ๑ สาย ตามแบบที่ อบต.กำหนด	-ประชาชนที่ สัญจรไปมา ได้รับความ สะดวก	กรมส่งเสริม การปกครอง ท้องถิ่น
๒	โครงการก่อสร้างถนน คสล.สายโคกอิฐพร้อม วางท่อระบายน้ำ หมู่ที่ ๒ ต.พร่อน	-เพื่อความสะดวกในการ สัญจรไปมาในการใช้ ยานพาหนะ	ถนน คสล. กว้าง ๖.๐๐ เมตร ยาว ๖๕๐ เมตร หนา ๐.๑๕ เมตร หรือปริมาณงานไม่น้อยกว่า ๓,๙๐๐ ตร.ม	๒,๙๒๕,๐๐๐	-	-	-	-	-ถนน ๑ สาย ตามแบบที่ อบต.กำหนด	-ประชาชนที่ สัญจรไปมา ได้รับความ สะดวก	กรมส่งเสริม การปกครอง ท้องถิ่น

ก.ยุทธศาสตร์จังหวัดที่ ๒ ส่งเสริมศักยภาพภาคอุตสาหกรรม การค้าการลงทุนและการค้าชายแดนเพื่อรองรับการขยายตัวทางเศรษฐกิจ
 ข.ยุทธศาสตร์การพัฒนาขององค์กรปกครองส่วนท้องถิ่นในเขตจังหวัดที่ ๑ ด้านโครงสร้างพื้นฐาน

๑.ยุทธศาสตร์ที่ ๑ ด้านโครงสร้างพื้นฐาน

๑.๑ แผนงาน อุตสาหกรรมและการโยธา

ที่	โครงการ	วัตถุประสงค์	เป้าหมาย (ผลผลิตของโครงการ)	งบประมาณ					ตัวชี้วัด (KPI)	ผลที่คาดว่าจะได้รับ	หน่วยงานที่จะขอประสาน
				๒๕๖๖ (บาท)	๒๕๖๗ (บาท)	๒๕๖๘ (บาท)	๒๕๖๙ (บาท)	๒๕๗๐ (บาท)			
๓	โครงการก่อสร้างถนน คสล.สายโคกไต่ะเพชร หมู่ที่ ๒ ต.พร่อน	-เพื่อความสะดวกในการสัญจรไปมาในการใช้ยานพาหนะ	ถนน คสล. กว้าง ๔.๐๐ เมตร ยาว ๘๐๐ เมตร หนา ๐.๑๕ เมตร หรือปริมาณงานไม่น้อยกว่า ๓,๒๐๐ ตร.ม	-	-	-	๒,๔๐๐,๐๐๐	-	-ถนน ๑ สายตามแบบที่ อบต.กำหนด	-ประชาชนที่สัญจรไปมาได้รับความสะดวก	กรมส่งเสริมการปกครองท้องถิ่น
๔	โครงการก่อสร้างถนน คสล.สายหน้าชรบ.-บ้านเก่า หมู่ที่ ๒ ต.พร่อน	-เพื่อความสะดวกในการสัญจรไปมาในการใช้ยานพาหนะ	ถนน คสล. กว้าง ๔.๐๐ เมตร ยาว ๘๐๐ เมตร หนา ๐.๑๕ เมตร หรือปริมาณงานไม่น้อยกว่า ๓,๒๐๐ ตร.ม	-	-	-	-	๒,๔๐๐,๐๐๐	-ถนน ๑ สายตามแบบที่ อบต.กำหนด	-ประชาชนที่สัญจรไปมาได้รับความสะดวก	กรมส่งเสริมการปกครองท้องถิ่น
๕	โครงการก่อสร้างถนน คสล.สายหลังโรงเรียนวัดฉัททันต์ สนานพร้อมวางท่อระบายน้ำ หมู่ที่ ๑ ต.พร่อน	-เพื่อความสะดวกในการสัญจรไปมาในการใช้ยานพาหนะ	-ถนน คสล. กว้าง ๔.๐๐ เมตร ยาว ๗๐๐ เมตร หนา ๐.๑๕ เมตร หรือปริมาณงานไม่น้อยกว่า ๒,๘๐๐ ตร.ม	-	-	๙,๐๐๐,๐๐๐	-	-	-ถนน ๑ สายตามแบบที่ อบต.กำหนด	-ประชาชนที่สัญจรไปมาได้รับความสะดวก	สำนักงานโยธาธิการและผังเมืองจังหวัดนราธิวาส

ก.ยุทธศาสตร์จังหวัดที่ ๒ ส่งเสริมศักยภาพภาคอุตสาหกรรม การค้าการลงทุนและการค้าชายแดนเพื่อรองรับการขยายตัวทางเศรษฐกิจ

ข.ยุทธศาสตร์การพัฒนาขององค์กรปกครองส่วนท้องถิ่นในเขตจังหวัดที่ ๑ ด้านโครงสร้างพื้นฐาน

๑.ยุทธศาสตร์ที่ ๑ ด้านโครงสร้างพื้นฐาน

๑.๑ แผนงาน อุตสาหกรรมและการโยธา

ที่	โครงการ	วัตถุประสงค์	เป้าหมาย (ผลผลิตของโครงการ)	งบประมาณ					ตัวชี้วัด (KPI)	ผลที่คาดว่าจะ ได้รับ	หน่วยงานที่จะ ขอประสาน
				๒๕๖๖ (บาท)	๒๕๖๗ (บาท)	๒๕๖๘ (บาท)	๒๕๖๙ (บาท)	๒๕๗๐ (บาท)			
๖	โครงการปรับปรุงถนนแอสฟัลติกคอนกรีต รหัสสายทาง นธ.ถ.๕๗-๐๐๗,นธ.ถ.๕๗-๐๐๘,นธ.ถ.๕๗-๐๓๒, นธ.ถ.๕๗-๐๕๔,นธ.ถ.๕๗-๐๖๓ ถึง นธ.ถ.๕๗-๐๖๖ สายบ้านใหญ่-บ้านวัดใหม่ หมู่ที่ ๓ - หมู่ที่ ๖ ต.พร่อน	-เพื่อความสะดวกในการสัญจรไปมาในการใช้ยานพาหนะ	ถนนแอสฟัลติกคอนกรีต ช่วงที่ ๑ กว้าง ๕.๐๐ เมตร ยาว ๑,๖๗๐.๐๐ เมตร หนา ๐.๐๔ เมตร ช่วงที่ ๒ กว้าง ๔.๐๐ เมตร ยาว ๔,๑๒๐.๐๐ เมตร หนา ๐.๐๔ เมตร หรือปริมาณงานไม่น้อยกว่า ๒๔,๘๓๐ ตร.ม	-	๑๐,๐๐๐,๐๐๐	-	-	-	-ถนน ๑ สาย ตามแบบที่ อบต.กำหนด	-ประชาชนที่สัญจรไปมาได้รับความสะดวก	กรมส่งเสริมการปกครองท้องถิ่น
๗	โครงการก่อสร้างถนน คสล. สายขอยน้ำทิพย์ หมู่ที่ ๓ ต.พร่อน	-เพื่อความสะดวกในการสัญจรไปมาในการใช้ยานพาหนะ	ถนน คสล. กว้าง ๔.๐๐ เมตร ยาว ๘๕๒ เมตร หนา ๐.๑๕ เมตร หรือปริมาณงานไม่น้อยกว่า ๓,๔๐๘ ตร.ม	-	-	-	-	๒,๕๕๖,๐๐๐	-ถนน ๑ สาย ตามแบบที่ อบต.กำหนด	-ประชาชนที่สัญจรไปมาได้รับความสะดวก	กรมส่งเสริมการปกครองท้องถิ่น

ก.ยุทธศาสตร์จังหวัดที่ ๒ ส่งเสริมศักยภาพภาคอุตสาหกรรม การค้าการลงทุนและการค้าชายแดนเพื่อรองรับการขยายตัวทางเศรษฐกิจ

ข.ยุทธศาสตร์การพัฒนาขององค์กรปกครองส่วนท้องถิ่นในเขตจังหวัดที่ ๑ ด้านโครงสร้างพื้นฐาน

๑.ยุทธศาสตร์ที่ ๑ ด้านโครงสร้างพื้นฐาน

๑.๑ แผนงาน อุตสาหกรรมและการโยธา

ที่	โครงการ	วัตถุประสงค์	เป้าหมาย (ผลผลิตของโครงการ)	งบประมาณ					ตัวชี้วัด (KPI)	ผลที่คาดว่าจะ ได้รับ	หน่วยงานที่จะ ขอประสาน
				๒๕๖๖ (บาท)	๒๕๖๗ (บาท)	๒๕๖๘ (บาท)	๒๕๖๙ (บาท)	๒๕๗๐ (บาท)			
๘	โครงการก่อสร้างถนน คสล.รหส์สายทาง นธ.ถ. ๕๗-๐๒๖ สายท่าเสา บ้านใหญ่ หมู่ที่ ๓ ต.พร่อน	-เพื่อความสะดวกใน การสัญจรไปมาในการ ใช้ยานพาหนะ	ถนน คสล. กว้าง ๔.๐๐ เมตร ยาว ๖๓๕ เมตร หนา ๐.๑๕ เมตร หรือ ปริมาณงานไม่น้อยกว่า ๒,๕๔๐ ตร.ม	-	๒,๔๗๒,๐๐๐	-	-	-	-ถนน ๑ สาย ตามแบบที่ อบต.กำหนด	-ประชาชนที่ สัญจรไปมา ได้รับความ สะดวก	กรมส่งเสริมการ ปกครองท้องถิ่น
๙	โครงการเสริมผิวถนน แอสฟัลติกคอนกรีต รหส์สายทาง นธ.ถ.๕๗- ๐๒๐,นธ.ถ.๕๗-๐๒๑, นธ.ถ.๕๗-๐๒๒,นธ.ถ. ๕๗-๐๓๙,นธ.ถ.๕๗- ๐๔๑,นธ.ถ.๕๗-๐๔๓ บ้านปลักช้าง-บ้านวัดวัด ใหม่ หมู่ที่ ๑,๖ ต.พร่อน	-เพื่อความสะดวกใน การสัญจรไปมาในการ ใช้ยานพาหนะ	ถนนแอสฟัลติกคอนกรีต กว้าง ๔.๐๐ เมตร ยาว ๕,๐๖๐ เมตร หนา ๐.๐๔ เมตร หรือ ปริมาณงานไม่น้อยกว่า ๒๐,๒๔๐ ตร.ม	๙,๙๘๖,๐๐๐	-	-	-	-	-ถนน ๑ สาย ตามแบบที่ อบต.กำหนด	-ประชาชนที่ สัญจรไปมา ได้รับความ สะดวก	กรมส่งเสริมการ ปกครองท้องถิ่น

ก.ยุทธศาสตร์จังหวัดที่ ๒ ส่งเสริมศักยภาพภาคอุตสาหกรรม การค้าการลงทุนและการค้าชายแดนเพื่อรองรับการขยายตัวทางเศรษฐกิจ
 ข.ยุทธศาสตร์การพัฒนาขององค์กรปกครองส่วนท้องถิ่นในเขตจังหวัดที่ ๑ ด้านโครงสร้างพื้นฐาน

๑.ยุทธศาสตร์ที่ ๑ ด้านโครงสร้างพื้นฐาน

๑.๑ แผนงาน อุตสาหกรรมและการโยธา

ที่	โครงการ	วัตถุประสงค์	เป้าหมาย (ผลผลิตของโครงการ)	งบประมาณ					ตัวชี้วัด (KPI)	ผลที่คาดว่าจะ ได้รับ	หน่วยงานที่จะ ขอประสาน
				๒๕๖๖ (บาท)	๒๕๖๗ (บาท)	๒๕๖๘ (บาท)	๒๕๖๙ (บาท)	๒๕๗๐ (บาท)			
๑๐	โครงการก่อสร้างถนนลาดยางสายบ้านโคกมะม่วง-บ้านปลักช้าง หมู่ที่ ๔ ต.พร่อน	-เพื่อความสะดวกในการสัญจรไปมาในการใช้ยานพาหนะ	ถนน ลาดยาง กว้าง ๕.๐๐ เมตร ยาว ๒,๑๑๕ เมตร หรือปริมาณงานไม่น้อยกว่า ๑๐,๕๗๕ ตร.ม	-	-	๒,๗๔๙,๕๐๐	-	-	-ถนน ๑ สาย ตามแบบที่ อบต.กำหนด	-ประชาชนที่สัญจรไปมาได้รับความสะดวก	กรมส่งเสริมการปกครองท้องถิ่น
๑๑	โครงการก่อสร้างถนนหินคลุกสายโคกบือโร หมู่ที่ ๕ ต.พร่อน	-เพื่อความสะดวกในการสัญจรไปมาในการใช้ยานพาหนะ	ถนนหินคลุก กว้าง ๕.๐๐ เมตร ยาว ๑,๕๐๐ เมตร หรือปริมาณงานไม่น้อยกว่า ๗,๕๐๐ ตร.ม	-	๒,๗๐๐,๐๐๐	-	-	-	-ถนน ๑ สาย ตามแบบที่ อบต.กำหนด	-ประชาชนที่สัญจรไปมาได้รับความสะดวก	กรมส่งเสริมการปกครองท้องถิ่น
๑๒	โครงการก่อสร้างสะพาน คสล.ข้ามแม่น้ำบ้านไร่-ปลักช้าง หมู่ที่ ๒ ต.เจ๊ะเห, หมู่ที่ ๑ ต.พร่อน	-เพื่อความปลอดภัยในการสัญจรไปมาของประชาชน	สะพาน คสล. กว้าง ๘.๐๐ เมตร ยาว ๑๐๐ เมตร	-	-	-	-	๑๐,๐๐๐,๐๐๐	ก่อสร้างสะพาน คสล. แล้วเสร็จตามแบบที่กำหนด	ประชาชนผู้ใช้เส้นทางสัญจรมีความสะดวกปลอดภัยในชีวิตและทรัพย์สิน	กรมส่งเสริมการปกครองท้องถิ่น

ก.ยุทธศาสตร์จังหวัดที่ ๒ ส่งเสริมศักยภาพภาคอุตสาหกรรม การค้าการลงทุนและการค้าชายแดนเพื่อรองรับการขยายตัวทางเศรษฐกิจ

ข.ยุทธศาสตร์การพัฒนาขององค์กรปกครองส่วนท้องถิ่นในเขตจังหวัดที่ ๑ ด้านโครงสร้างพื้นฐาน

๑.ยุทธศาสตร์ที่ ๑ ด้านโครงสร้างพื้นฐาน

๑.๑ แผนงาน อุตสาหกรรมและการโยธา

ที่	โครงการ	วัตถุประสงค์	เป้าหมาย (ผลผลิตของ โครงการ)	งบประมาณ					ตัวชี้วัด (KPI)	ผลที่คาดว่าจะ ได้รับ	หน่วยงานที่จะขอ ประสาน
				๒๕๖๖ (บาท)	๒๕๖๗ (บาท)	๒๕๖๘ (บาท)	๒๕๖๙ (บาท)	๒๕๗๐ (บาท)			
๑๓	โครงการบุกเบิก ถนนสายกลางทุ่งนา จากโรงเรียน-มัสยิด หมู่ที่ ๕ ต.พร่อน	-เพื่อความสะดวกใน การสัญจรไปมาใน การใช้นานพาหนะ	ถนนลูกรัง กว้าง ๕.๐๐ เมตร ยาว ๑,๕๐๐ เมตร หรือปริมาณงานไม่ น้อยกว่า ๗,๕๐๐ ตร.ม	-	-	๒,๐๐๐,๐๐๐	-	-	-ถนน ๑ สาย ตามแบบที่ อบต.กำหนด	-ประชาชนที่ สัญจรไปมาได้รับ ความสะดวก	กรมส่งเสริมการ ปกครองท้องถิ่น
๑๔	โครงการก่อสร้าง ถนน คสล.รหัสสาย ทาง นธ.ถ.๕๗-๐๓๓ สายกุโบว์-ประปา หมู่ที่ ๕ ต.พร่อน	-เพื่อความสะดวกใน การสัญจรไปมาใน การใช้นานพาหนะ	ถนน คสล กว้าง ๕.๐๐ เมตร ยาว ๑,๐๐๐ เมตร หนา ๐.๑๕ เมตร หรือปริมาณงานไม่ น้อยกว่า ๕,๐๐๐ ตารางเมตร ไหล่ทาง ข้างละ ๐.๒๐ เมตร	๓,๗๔๐,๐๐๐	-	-	-	-	-ถนน ๑ สาย ตามแบบที่ อบต.กำหนด	-ประชาชนที่ สัญจรไปมาได้รับ ความสะดวก	อบจ.นราธิวาส

ก.ยุทธศาสตร์จังหวัดที่ ๒ ส่งเสริมศักยภาพภาคอุตสาหกรรม การค้าการลงทุนและการค้าชายแดนเพื่อรองรับการขยายตัวทางเศรษฐกิจ

ข.ยุทธศาสตร์การพัฒนาขององค์กรปกครองส่วนท้องถิ่นในเขตจังหวัดที่ ๑ ด้านโครงสร้างพื้นฐาน

๑.ยุทธศาสตร์ที่ ๑ ด้านโครงสร้างพื้นฐาน

๑.๑ แผนงาน อุตสาหกรรมและการโยธา

ที่	โครงการ	วัตถุประสงค์	เป้าหมาย (ผลผลิตของโครงการ)	งบประมาณ					ตัวชี้วัด (KPI)	ผลที่คาดว่าจะ ได้รับ	หน่วยงานที่จะขอ ประสาน
				๒๕๖๖ (บาท)	๒๕๖๗ (บาท)	๒๕๖๘ (บาท)	๒๕๖๙ (บาท)	๒๕๗๐ (บาท)			
๑๕	โครงการก่อสร้าง ถนน คสล.สายทุ่งนา วัดใหม่ หมู่ที่ ๖ ต.พร่อน	-เพื่อความ สะดวกในการ สัญจรไปมาใน การใช้ ยานพาหนะ	ถนน คสล. กว้าง ๔.๐๐ เมตร ยาว ๑,๐๐๐ เมตร หนา ๐.๑๕ เมตร หรือปริมาณงานไม่น้อย กว่า ๔,๐๐๐ ตร.ม	๓,๐๐๐,๐๐๐	๓,๐๐๐,๐๐๐	-	-	-	-ถนน ๑ สาย ตามแบบที่ อบต.กำหนด	-ประชาชนที่ สัญจรไปมา ได้รับความ สะดวก	กรมส่งเสริมการ ปกครองท้องถิ่น
๑๖	โครงการก่อสร้าง ถนน คสล.สายบ้าน เกาะยาว หมู่ที่ ๑ ต.เจ๊ะเห	-เพื่อความ สะดวกในการ สัญจรไปมาใน การใช้ ยานพาหนะ	ถนน คสล. กว้าง ๔.๐๐ เมตร ยาว ๔,๐๐๐ เมตร หนา ๐.๑๕ เมตร หรือปริมาณงานไม่น้อย กว่า ๑๖,๐๐๐ ตร.ม	-	-	๑๒,๐๐๐,๐๐๐	-	-	-ถนน ๑ สาย ตามแบบที่ อบต.กำหนด	-ประชาชนที่ สัญจรไปมา ได้รับความ สะดวก	กรมส่งเสริมการ ปกครองท้องถิ่น

ก.ยุทธศาสตร์จังหวัดที่ ๒ ส่งเสริมศักยภาพภาคอุตสาหกรรม การค้าการลงทุนและการค้าชายแดนเพื่อรองรับการขยายตัวทางเศรษฐกิจ

ข.ยุทธศาสตร์การพัฒนาขององค์กรปกครองส่วนท้องถิ่นในเขตจังหวัดที่ ๑ ด้านโครงสร้างพื้นฐาน

๑.ยุทธศาสตร์ที่ ๑ ด้านโครงสร้างพื้นฐาน

๑.๑ แผนงาน อุตสาหกรรมและการโยธา

ที่	โครงการ	วัตถุประสงค์	เป้าหมาย (ผลผลิตของโครงการ)	งบประมาณ					ตัวชี้วัด (KPI)	ผลที่คาดว่าจะได้รับ	หน่วยงานที่จะ ขอประสาน
				๒๕๖๖ (บาท)	๒๕๖๗ (บาท)	๒๕๖๘ (บาท)	๒๕๖๙ (บาท)	๒๕๗๐ (บาท)			
๑๗	โครงการเสริมผิวถนนลาดยางสาย นธ ๔๐๒๙ แยกทางหลวงหมายเลข ๔๐๕๗-บ้านโคกมะม่วง หมู่ที่ ๔ ต.พร่อน	-เพื่อความสะดวกในการสัญจรไปมาในการใช้ยานพาหนะ	ถนน ลาดยาง กว้าง ๖.๐๐ เมตร ยาว ๕,๖๕๐ เมตร หรือปริมาณงานไม่น้อยกว่า ๓๓,๙๐๐ ตร.ม	-	-	๙,๔๐๐,๐๐๐	-	-	-ถนน ๑ สาย ตามแบบที่ อบต.กำหนด	-ประชาชนที่สัญจรไปมาได้รับความสะดวก	กรมส่งเสริมการปกครองท้องถิ่น
๑๘	โครงการเสริมผิวแอสฟัลท์ติกคอนกรีตสาย บ้านโคกไผ่ หมู่ที่ ๒ ต.พร่อน	-เพื่อความสะดวกในการสัญจรไปมาในการใช้ยานพาหนะ	ถนนแอสฟัลท์ติกคอนกรีต ช่วงที่ ๑ กว้าง ๖x๒๔๕ เมตร ช่วงที่ ๒ กว้าง ๕x๖๙๐ เมตร ช่วงที่ ๓ กว้าง ๔x๒,๓๐๐ เมตร หนา ๐.๐๕ เมตร หรือปริมาณงานรวมไม่น้อยกว่า ๑๔,๑๒๐ ตร.ม	-	-	-	๖,๗๒๒,๐๐๐	-	-ถนน ๑ สาย ตามแบบที่ อบต.กำหนด	-ประชาชนที่สัญจรไปมาได้รับความสะดวก	กรมส่งเสริมการปกครองท้องถิ่น

ก.ยุทธศาสตร์จังหวัดที่ ๒ ส่งเสริมศักยภาพภาคอุตสาหกรรม การค้าการลงทุนและการค้าชายแดนเพื่อรองรับการขยายตัวทางเศรษฐกิจ
 ข.ยุทธศาสตร์การพัฒนาขององค์กรปกครองส่วนท้องถิ่นในเขตจังหวัดที่ ๑ ด้านโครงสร้างพื้นฐาน

๑.ยุทธศาสตร์ที่ ๑ ด้านโครงสร้างพื้นฐาน

๑.๑ แผนงาน อุตสาหกรรมและการโยธา

ที่	โครงการ	วัตถุประสงค์	เป้าหมาย (ผลผลิตของ โครงการ)	งบประมาณ					ตัวชี้วัด (KPI)	ผลที่คาดว่าจะ ได้รับ	หน่วยงานที่จะขอ ประสาน
				๒๕๖๖ (บาท)	๒๕๖๗ (บาท)	๒๕๖๘ (บาท)	๒๕๖๙ (บาท)	๒๕๗๐ (บาท)			
๑๙	โครงการบุกเบิกถนน ลูกรังสายนายหวัง- ถนนสายบ้านไร่ตะปง หมู่ที่ ๒ ต.เจ๊ะเห	-เพื่อความสะดวก ในการสัญจรไปมา ในการใช้ ยานพาหนะ	ถนน ลูกรัง กว้าง ๕.๐๐ เมตร ยาว ๖๓๕ เมตร หนา ๐.๑๕ เมตร หรือมีปริมาณงาน ไม่น้อยกว่า ๓,๑๗๕ ตาราง เมตร	-	-	๑,๖๒๔,๐๐๐	-	-	-ถนน ๑ สาย ตามแบบที่ อบต. กำหนด	-ประชาชนที่ สัญจรไปมา ได้รับความ สะดวก	อบจ.นราธิวาส
๒๐	โครงการก่อสร้างถนน คสล.สายคอกแพะ- บางเข้ หมู่ที่ ๔ ต.เจ๊ะเห	-เพื่อความสะดวก ในการสัญจรไปมา ในการใช้ ยานพาหนะ	ถนน คสล. กว้าง ๔.๐๐ เมตร ยาว ๗๐๐ เมตร หนา ๐.๑๕ เมตร หรือปริมาณงาน ไม่น้อยกว่า ๒,๘๐๐ ตร.ม	-	-	-	๒,๑๐๐,๐๐๐	-	-ถนน ๑ สาย ตามแบบที่ อบต. กำหนด	-ประชาชนที่ สัญจรไปมา ได้รับความ สะดวก	อบจ.นราธิวาส

ก.ยุทธศาสตร์จังหวัดที่ ๒ ส่งเสริมศักยภาพภาคอุตสาหกรรม การค้าการลงทุนและการค้าชายแดนเพื่อรองรับการขยายตัวทางเศรษฐกิจ
ข.ยุทธศาสตร์การพัฒนาขององค์กรปกครองส่วนท้องถิ่นในเขตจังหวัดที่ ๑ ด้านโครงสร้างพื้นฐาน
๑.ยุทธศาสตร์ที่ ๑ ด้านโครงสร้างพื้นฐาน
๑.๑ แผนงาน อุตสาหกรรมและการโยธา

ที่	โครงการ	วัตถุประสงค์	เป้าหมาย (ผลผลิตของ โครงการ)	งบประมาณ					ตัวชี้วัด (KPI)	ผลที่คาดว่าจะ ได้รับ	หน่วยงานที่จะขอ ประสาน
				๒๕๖๖ (บาท)	๒๕๖๗ (บาท)	๒๕๖๘ (บาท)	๒๕๖๙ (บาท)	๒๕๗๐ (บาท)			
๒๑	โครงการก่อสร้างถนนคอนกรีตเสริมเหล็กสายบ้านโคกอิฐ หมู่ที่ ๒ ต.พร่อน	-เพื่อความสะดวกในการสัญจรไปมาในการใช้ยานพาหนะ	ถนน คสล. กว้าง ๑๐.๐๐ เมตร ยาว ๖๕๖ เมตร หนา ๐.๑๕ เมตร หรือมีปริมาณงานไม่น้อยกว่า ๖,๕๖๐ ตารางเมตร ไหล่ทางข้างละ ๐.๕๐ เมตร	๙,๗๑๕,๐๐๐	-	-	-	-	-ถนน ๑ สาย ตามแบบที่ อบต.กำหนด	-ประชาชนที่สัญจรไปมาได้รับความสะดวก	อบจ.นราธิวาส

ก.ยุทธศาสตร์จังหวัดที่ ๖ บริหารจัดการทรัพยากรธรรมชาติและสิ่งแวดล้อมอย่างเป็นระบบเพื่อเป็นฐานการพัฒนาที่ยั่งยืน
 ข.ยุทธศาสตร์การพัฒนาขององค์กรปกครองส่วนท้องถิ่นในเขตจังหวัดที่ ๕ ด้านการบริหารจัดการและการอนุรักษ์ทรัพยากรธรรมชาติและสิ่งแวดล้อม
 ๑.ยุทธศาสตร์ที่ ๕ ด้านการบริหารจัดการและการอนุรักษ์ทรัพยากรธรรมชาติและสิ่งแวดล้อม
 ๑.๑ แผนงาน อุตสาหกรรมและการโยธา

ที่	โครงการ	วัตถุประสงค์	เป้าหมาย (ผลผลิตของ โครงการ)	งบประมาณ					ตัวชี้วัด (KPI)	ผลที่คาดว่าจะ ได้รับ	หน่วยงานที่จะขอ ประสาน
				๒๕๖๖ (บาท)	๒๕๖๗ (บาท)	๒๕๖๘ (บาท)	๒๕๖๙ (บาท)	๒๕๗๐ (บาท)			
๑	โครงการก่อสร้างเขื่อน ป้องกันตลิ่งริมทะเล บ้านเกาะยาว หมู่ที่ ๑ ต.เจ๊ะเห	-เพื่อแก้ไขและ ป้องกันการกัด เซาะตลิ่งบ้านเกาะ ยาว	ก่อสร้างเขื่อน ป้องกันตลิ่ง ระยะทาง ๕๐๐ เมตร	-	-	-	๕๐,๐๐๐,๐๐๐	-	จำนวนพื้นที่ที่ ได้รับการ ก่อสร้าง จำนวน ๕๐๐ เมตร	สามารถป้องกัน และแก้ไขปัญหา น้ำท่วมที่อยู่ อาศัยของ ประชาชน	สำนักงานโยธาธิการ และผังเมืองจังหวัด นราธิวาส

-๑๔๘-
บัญชีครุภัณฑ์
แผนพัฒนาท้องถิ่น (พ.ศ.๒๕๖๖-๒๕๗๐)
องค์การบริหารส่วนตำบลพร่อน

ที่	แผนงาน	หมวด	ประเภท	วัตถุประสงค์	เป้าหมาย (ผลผลิตของครุภัณฑ์)	งบประมาณและที่ผ่านมา					หน่วยงาน รับผิดชอบ หลัก
						๒๕๖๖ (บาท)	๒๕๖๗ (บาท)	๒๕๖๘ (บาท)	๒๕๖๙ (บาท)	๒๕๗๐ (บาท)	
๑	แผนงานการ พาณิชย์	ค่าครุภัณฑ์	ครุภัณฑ์ วิทยาศาสตร์ หรือการแพทย์	-เพื่อจัดซื้อชุด ปั๊มสารเคมี ประปาหมู่บ้าน	-จัดซื้อชุดปั๊มสารเคมีประปา หมู่บ้าน จำนวนปีละ ๓ ชุดๆละ ๙,๐๐๐ บาท	๒๗,๐๐๐	๒๗,๐๐๐	๒๗,๐๐๐	๒๗,๐๐๐	๒๗,๐๐๐	กองช่าง
๒	แผนงานการ พาณิชย์	ค่าครุภัณฑ์	ครุภัณฑ์ วิทยาศาสตร์ หรือการแพทย์	-เพื่อใช้ใน งานประปา หมู่บ้าน	-ชุดกวนสารเคมีระบบประปา หมู่บ้าน จำนวน ๘ ชุด	-	๒๑๘,๔๐๐	-	-	-	กองช่าง
๓	แผนงานการ พาณิชย์	ค่าครุภัณฑ์	ครุภัณฑ์ การเกษตร	-เพื่อใช้ใน งานประปา หมู่บ้าน	-จัดซื้อเครื่องสูบน้ำแบบหอยโข่ง มอเตอร์ไฟฟ้า จำนวน ๔ เครื่อง ดังนี้ ขนาด ๒,๒๐๐ วัตต์ ๓.๐ แรงม้า จำนวน ๒ เครื่องๆละ ๑๕,๘๐๐ บาท และขนาด ๓,๗๐๐ วัตต์ ๕.๐ แรงม้า จำนวน ๒ เครื่องๆละ ๒๐,๐๐๐ บาท	๗๑,๖๐๐	-	-	-	-	กองช่าง

-๑๔๙-

บัญชีครุภัณฑ์

แผนพัฒนาท้องถิ่น (พ.ศ.๒๕๖๖-๒๕๗๐)

องค์การบริหารส่วนตำบลพร่อน

ที่	แผนงาน	หมวด	ประเภท	วัตถุประสงค์	เป้าหมาย (ผลผลิตของครุภัณฑ์)	งบประมาณและที่ผ่านมา					หน่วยงาน รับผิดชอบ หลัก
						๒๕๖๖ (บาท)	๒๕๖๗ (บาท)	๒๕๖๘ (บาท)	๒๕๖๙ (บาท)	๒๕๗๐ (บาท)	
๔	การศึกษา	ค่าครุภัณฑ์	ครุภัณฑ์ สำนักงาน	-เพื่อใช้ระบาย ความร้อนใน ศูนย์พัฒนาเด็ก เล็ก	-จัดซื้อพัดลมแบบตั้งพื้น ขนาด ๑๘ นิ้ว จำนวน ๒ ตัว	๓,๐๐๐	-	-	-	-	กองศึกษาฯ
๕	การศึกษา	ค่าครุภัณฑ์	ครุภัณฑ์ งานบ้านงาน ครัว	-เพื่อใช้ซักผ้า ของศูนย์พัฒนา เด็กเล็ก	-จัดซื้อเครื่องซักผ้า แบบธรรมดา ๑๕ กิโลกรัม จำนวน ๑ เครื่อง	๑๘,๐๐๐	-	-	-	-	กองศึกษาฯ
๖	เคหะและชุมชน	ค่าครุภัณฑ์	ครุภัณฑ์	-เพื่อให้มีชื่อซอย ในทุกหมู่บ้าน	-จัดซื้อป้ายชื่อซอย ถนนในเขต พื้นที่รับผิดชอบ ขนาดกว้าง ๐.๒๕ เมตร ยาว ๐.๗๕ เมตร หนา ๒ มิลลิเมตร จำนวน ๑๕๐ ป้าย	๑,๘๐๐,๐๐๐	-	-	-	-	กองช่าง

-๑๕๐-

แบบ ผ.๐๓

บัญชีครุภัณฑ์
แผนพัฒนาท้องถิ่น (พ.ศ.๒๕๖๖-๒๕๗๐)
องค์การบริหารส่วนตำบลพร่อน

ที่	แผนงาน	หมวด	ประเภท	วัตถุประสงค์	เป้าหมาย (ผลผลิตของครุภัณฑ์)	งบประมาณและที่ผ่านมา					หน่วยงาน รับผิดชอบ หลัก
						๒๕๖๖ (บาท)	๒๕๖๗ (บาท)	๒๕๖๘ (บาท)	๒๕๖๙ (บาท)	๒๕๗๐ (บาท)	
๗	อุตสาหกรรมและ การโยธา	ค่าครุภัณฑ์	ครุภัณฑ์ ยานพาหนะ และขนส่ง	เพื่อใช้ในการตัด หญ้าใหญ่ทาง	-เครื่องตัดหญ้าใหญ่ทางความ กว้างหัวตัด ขนาด ๑๐๕ เซ็นติเมตร	๖๕๐,๐๐๐	-	-	-	-	กองช่าง
๘	อุตสาหกรรมและ การโยธา	ค่าครุภัณฑ์	ครุภัณฑ์ ยานพาหนะ และขนส่ง	เพื่อใช้สำหรับ กวาดถนน	-รถกวาดถนนสำหรับติดท้าย แทรกเตอร์	-	-	-	๑๕๐,๐๐๐	-	กองช่าง
๙	แผนงาน สาธารณสุข	ค่าครุภัณฑ์	ครุภัณฑ์ ยานพาหนะ และขนส่ง	เพื่อใช้ในการ เก็บขยะมูลฝอย	-จัดซื้อรถบรรทุกขยะมูลฝอย แบบอัดท้าย จำนวน ๑ คัน	-	๒,๔๐๐,๐๐๐	-	-	-	กอง สาธารณสุขฯ
					รวม	๒,๕๖๙,๖๐๐	๒,๖๔๕,๔๐๐	๒๗,๐๐๐	๑๗๗,๐๐๐	๒๗,๐๐๐	

ส่วนที่ ๔ การติดตามและประเมินผล

การบริหารงานที่ประสบความสำเร็จนั้น ส่วนหนึ่งมาจากการนำนวัตกรรม (Innovation) และกระบวนการบริหารใหม่ๆ มาประยุกต์ใช้ในองค์กร ให้บรรลุวัตถุประสงค์และเป้าหมายที่กำหนดไว้ การติดตาม และประเมินผลก็เป็นส่วนหนึ่งของกระบวนการบริหารงาน ซึ่งมีหลักการสำคัญ คือ การติดตามความก้าวหน้าในการปฏิบัติงานและประเมินผลความสำเร็จของงาน อันจะนำไปสู่การปรับปรุงแก้ไขปัญหาร่วมกันให้บรรลุ เป้าหมาย จึงต้องมี การติดตามและประเมินผล เพื่อให้ทราบประสิทธิภาพและประสิทธิผลการดำเนินงานของ องค์กรว่าอยู่ในระดับใดเหมาะสมหรือสอดคล้องกับสถานการณ์ปัจจุบันหรือไม่

๔.๑ การติดตามและประเมินผลยุทธศาสตร์

กระบวนการของแผนพัฒนาท้องถิ่น (พ.ศ. ๒๕๖๖ - ๒๕๗๐) มีองค์ประกอบ ๓ ส่วน คือ การวางแผน (Planning) การนำแผนไปปฏิบัติ (Implementation) และการติดตามประเมินผล (Monitor and Evaluation) ฉะนั้นการติดตามและประเมินผลยุทธศาสตร์ สามารถดำเนินการได้ดังนี้

๑) ติดตามและประเมินผลกระบวนการ (Process) จัดทำแผนพัฒนาท้องถิ่น โดยตรวจสอบกระบวนการดำเนินการว่าเป็นไปตามวิธีการและขั้นตอนที่กำหนดไว้ตามระเบียบกระทรวงมหาดไทยว่าด้วยการจัดทำแผนพัฒนาขององค์กรปกครองส่วนท้องถิ่น พ.ศ.๒๕๔๘ และเพิ่มเติมถึง ฉบับที่ ๓ พ.ศ.๒๕๖๑ และหนังสือกระทรวงมหาดไทยด่วนที่สุด ที่ มท ๐๘๐๘.๓/ว ๒๕๓๑ ลงวันที่ ๑๕ พฤษภาคม เป็นกรอบ ในการปฏิบัติงานติดตามและประเมินผล

๒) ติดตามประเมินผลความพึงพอใจของประชาชน ต่อการดำเนินงานตามนโยบายขององค์การบริหารส่วนตำบลพร้อม เป็น การประเมินผลการดำเนินงานในแต่ละยุทธศาสตร์การพัฒนา โดยออกแบบสำรวจความพึงพอใจ ของประชาชน

๔.๒ การติดตามและประเมินผลโครงการ

เป็นการประเมินผลที่ช่วยให้ทราบถึงความก้าวหน้าในการดำเนินงานว่าแผนงานหรือโครงการที่ได้ดำเนินการไปแล้วนั้นให้ผลเป็นอย่างไร นำไปสู่ความสำเร็จตามแผนงานที่กำหนดไว้หรือไม่ มีผลสำเร็จมากน้อย เพียงใดเมื่อเปรียบเทียบกับเป้าหมาย หากมีความล่าช้ามีสาเหตุมาจากอะไร สมควรที่จะได้รับการแก้ไขด้วยวิธีการใด เพื่อให้โครงการดังกล่าวเป็นไปตามวัตถุประสงค์และเป้าหมายที่กำหนดไว้ และยังเป็นเครื่องมือชี้วัด ประสิทธิภาพและประสิทธิผลของการดำเนินโครงการ โดยมีประเด็นในการติดตามประเมินผล คือ

๑) การติดตามและประเมินผลการดำเนินงาน โดยมีตัวชี้วัดเชิงปริมาณ คุณภาพ ความพึงพอใจ และขั้นตอนการดำเนินงานซึ่งผู้รับผิดชอบโครงการจะเป็นผู้กำกับตัวชี้วัด

๒) การเบิกจ่ายงบประมาณตามแผนการดำเนินงานประจำปีและเพิ่มเติม ทั้งนี้องค์การบริหารส่วนตำบลพร้อม จะนำข้อมูลที่ได้จากการติดตามและประเมินผลโครงการ มาใช้ในการ ปรับปรุงกระบวนการดำเนินงานให้สอดคล้องกับยุทธศาสตร์ และเป้าหมายที่ได้กำหนดไว้ในแผนพัฒนาท้องถิ่น ให้สามารถตอบสนองและแก้ไขปัญหาความต้องการของประชาชนเป็นสิ่งสำคัญ

ระเบียบ วิธีในการติดตามและประเมินผล

๑. ดำเนินการติดตามและประเมินผลแผนพัฒนาท้องถิ่น ๒ ประเภท คือ
 - ๑.๑ แผนพัฒนาท้องถิ่น (พ.ศ. ๒๕๖๖ - ๒๕๗๐)
 - ๑.๒ แผนการดำเนินงานประจำปีงบประมาณ
๒. ประเมินผลความพึงพอใจของประชาชนต่อการดำเนินงานตามยุทธศาสตร์การพัฒนา
๓. ศึกษาความพึงพอใจของประชาชนต่อผลการดำเนินงานตามแผนพัฒนาท้องถิ่นในภาพรวม

เกณฑ์มาตรฐานและตัวชี้วัด

การติดตามและประเมินผลแผนพัฒนาท้องถิ่น ได้มีเกณฑ์มาตรฐาน (Standard Criteria) และ ตัวชี้วัด (Indicators) เพื่อใช้เป็นกรอบในการประเมินให้เกิดความชัดเจน เป็นระบบมีมาตรฐานและเป็นที่ยอมรับ โดยใช้เกณฑ์มาตรฐานและตัวชี้วัด ดังนี้

เกณฑ์มาตรฐาน (Standard Criteria)	ตัวชี้วัด (Indicators)	กรอบตัวแปร (Attributes)
สัมฤทธิ์ผลและการบรรลุวัตถุประสงค์ของโครงการ	ผลผลิต ผลลัพธ์	ผลต่างระหว่างจำนวนโครงการที่แล้วเสร็จกับจำนวนโครงการทั้งหมด
การสนองตอบความต้องการของประชาชน	ระดับความพึงพอใจ	สัดส่วนของประชาชนกลุ่มเป้าหมายที่พึงพอใจและไม่พอใจผลสะท้อนกลับ

ระบบติดตามและประเมินผลแผนการพัฒนารองครุฑปกครองส่วนท้องถิ่น

การวางระบบติดตามและประเมินผลแผนพัฒนารองครุฑปกครองส่วนท้องถิ่นมีสมมุติฐานว่าระบบติดตามและประเมินผลไม่อาจแยกตัวเองออกจากระบบการบริหารแผนทั้งหมด ดังนั้นระบบอื่น ๆ ที่เกิดขึ้นก่อน หน้าที่แผนพัฒนาจะดำเนินการจึงเป็นเหมือนบริบทที่ย่อมจะส่งผลต่อการบริหารแผน และจะส่งผลต่อการติดตาม และประเมินผลด้วยเช่นกัน ดังนั้น ระบบติดตามและประเมินผลครั้งนี้สรุปเป็นแผนภาพได้ดังนี้

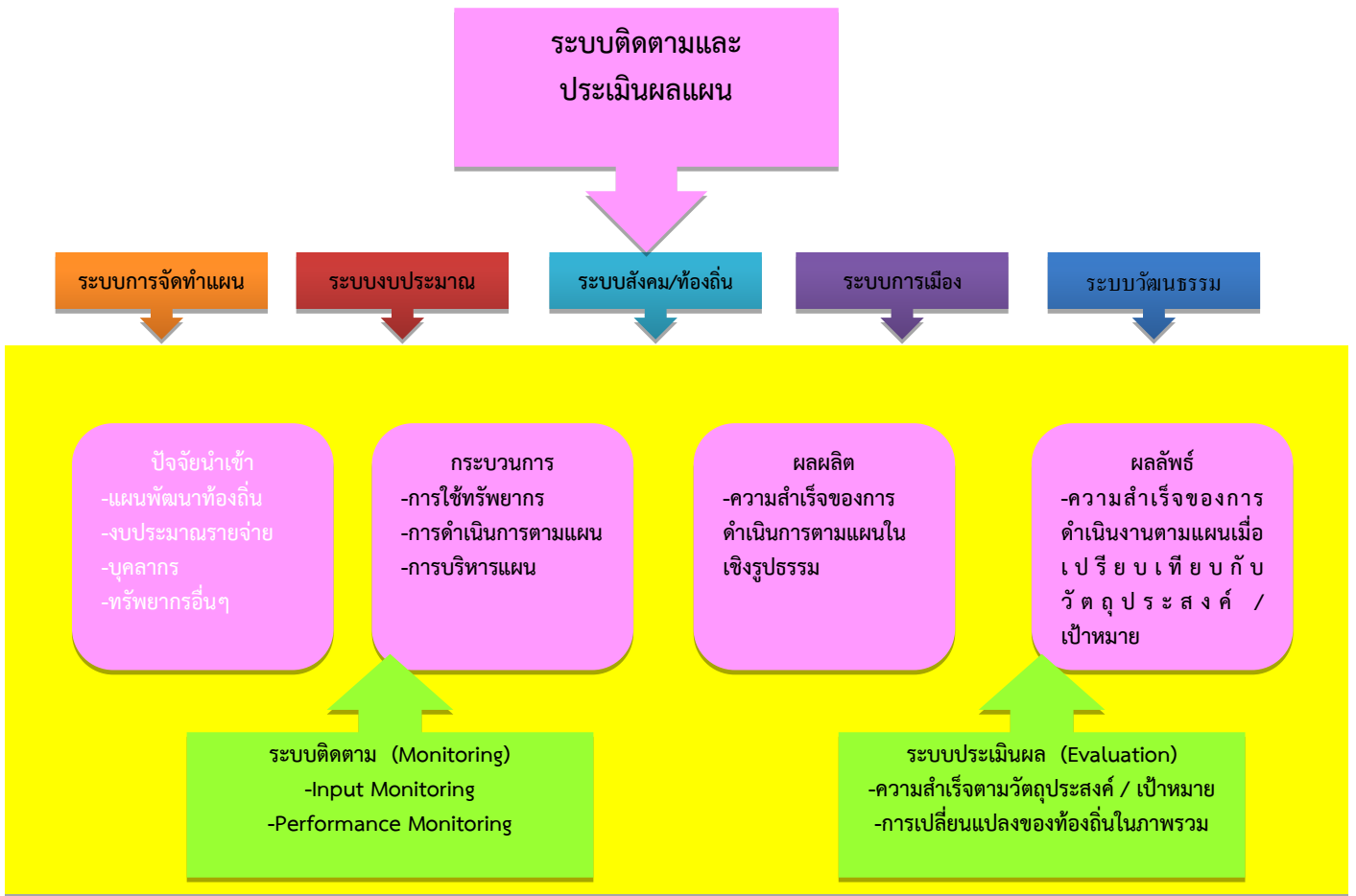

๔.๓ แบบสรุปรูปผลการพัฒนาท้องถิ่นในภาพรวม



๔.๔ ข้อเสนอแนะในการจัดทำแผนพัฒนาท้องถิ่นในอนาคต

ผลกระทบนำไปสู่ออนาคต

องค์การบริหารส่วนตำบลพร้อม ได้จัดบริการสาธารณะเพื่ออำนวยความสะดวกและตอบสนองต่อความต้องการของประชาชนไม่ว่าจะเป็นด้านโครงสร้างพื้นฐาน การศึกษา เศรษฐกิจและสังคมท้องถิ่น ทั้งนี้มุ่งหวังให้ประชาชนมีคุณภาพชีวิตที่ดีขึ้น ในส่วนของการดำเนินโครงการ/กิจกรรมตามแผนพัฒนาท้องถิ่น ซึ่งเป็นการแปลง แผนไปสู่การปฏิบัติ ผลผลิตของโครงการ/กิจกรรม (Output) ได้ก่อให้เกิดผลกระทบ (Impact) ทั้ง ๓ ระดับ คือ ระยะสั้น สามารถเห็นผลสำเร็จได้ทันทีเมื่อดำเนินโครงการ/กิจกรรม แล้วเสร็จ ระยะกลางและยาว ต้องใช้เวลาใน การพัฒนาและดำเนินการ โดยในอนาคตองค์การบริหารส่วนตำบลพร้อม ได้วางแผนดำเนินการพัฒนาท้องถิ่นในด้านต่างๆ สามารถสรุปได้ ดังนี้

ด้าน	แนวทางการพัฒนาในอนาคต
๑. พัฒนาการศึกษาศึกษาและสังคมให้มีคุณภาพ	<ul style="list-style-type: none"> - ส่งเสริมและพัฒนาคุณภาพการจัดการศึกษาทุกประเภท และทุกระดับให้ได้มาตรฐานและเป็นไปตามความต้องการของท้องถิ่น - ส่งเสริมทำนุบำรุงศาสนา ศาสนสถาน อนุรักษ์และสืบสานขนบธรรมเนียมประเพณี ศิลปวัฒนธรรม และภูมิปัญญาท้องถิ่น - ส่งเสริมสนับสนุนให้เกิดความเข้มแข็งในชุมชนและสถาบันครอบครัว - ส่งเสริมสนับสนุนการพัฒนาคุณภาพชีวิตเด็ก เยาวชน สตรี ผู้สูงอายุและผู้ด้อยโอกาส - ส่งเสริมสนับสนุนการควบคุมโรคติดต่อ การป้องกัน และการแก้ไขปัญหาสุขภาพจิต - การบริหารจัดการบ้านเมืองที่ดี - ปรับปรุงจัดหาปัจจัยเครื่องมือเครื่องใช้และการพัฒนาอาคารสถานที่ตลอดจนสภาพแวดล้อมภายในสถานที่ปฏิบัติงาน
๒. พัฒนาโครงสร้างพื้นฐานให้ได้มาตรฐาน	<ul style="list-style-type: none"> - ก่อสร้าง บุกเบิก ปรับปรุง บำรุงรักษาทาง คมนาคม สะพาน เขื่อน ระบบระบายน้ำ - จัดให้มีไฟฟ้าใช้อย่างทั่วถึง ขยายเขตไฟฟ้าตามสภาพพื้นที่ให้ครอบคลุมและทั่วถึงทั้งตำบล - ก่อสร้าง ปรับปรุง แหล่งน้ำอุปโภค บริโภค
๓. การจัดการทรัพยากรธรรมชาติและสิ่งแวดล้อมอย่างยั่งยืน	<ul style="list-style-type: none"> - ส่งเสริมการอนุรักษ์ฟื้นฟูและบริหารจัดการทรัพยากรธรรมชาติและสิ่งแวดล้อม - ก่อสร้าง ปรับปรุงและบำรุงรักษาแหล่งน้ำธรรมชาติ
๔. พัฒนาเศรษฐกิจและเอาชนะความยากจน	<ul style="list-style-type: none"> - ส่งเสริม สนับสนุนการสร้างงานสร้างอาชีพ ให้กับประชาชนในท้องถิ่น ตามแนวทางปรัชญาเศรษฐกิจพอเพียง - ส่งเสริมสนับสนุนอาชีพด้านการเกษตรและปศุสัตว์ตามแนวเกษตรทฤษฎีใหม่ - ส่งเสริมโครงการตามแนวพระราชดำริ - ส่งเสริมการตลาด การค้า การลงทุนในท้องถิ่นและส่งเสริมสินค้า OTOP

๒. ข้อสังเกต ข้อเสนอแนะ ผลจากการพัฒนา

ด้าน	แนวทางการพัฒนาในอนาคต
๕. พัฒนาการกีฬาสู่ความเป็นเลิศ และส่งเสริมการท่องเที่ยว	<ul style="list-style-type: none"> - ส่งเสริมสนับสนุนกิจกรรมด้านกีฬา นันทนาการให้กับประชาชนทุกระดับและพัฒนาทักษะกีฬาสู่ความเป็นเลิศ - ส่งเสริม สนับสนุนการก่อสร้างและปรับปรุงสนามกีฬา สถานที่นันทนาการ - ส่งเสริมประชาสัมพันธ์การท่องเที่ยวเชิงอนุรักษ์ โดยให้ชุมชนมีส่วนร่วมในการท่องเที่ยว
๖. ส่งเสริมการรักษาความมั่นคงและเสริมสร้างสันติสุข	<ul style="list-style-type: none"> - ส่งเสริมสนับสนุนกิจกรรมด้านการรักษาความปลอดภัยในชีวิตและทรัพย์สินของประชาชน - ส่งเสริมให้ท้องถิ่นมีความสามารถและมีศักยภาพในการสนับสนุนงานป้องกันและบรรเทาสาธารณภัยตลอดถึงการรักษาความสงบเรียบร้อยในท้องถิ่น - ส่งเสริม สนับสนุนการพัฒนากระบวนการจัดการและป้องกันภัยพิบัติ

หากพิจารณากระบวนการวางแผนพัฒนาท้องถิ่นพบว่า ในขั้นตอนการจัดทำแผนนั้น เป็นไปตามระเบียบกระทรวงมหาดไทยว่าด้วยการจัดทำแผนพัฒนาขององค์กรปกครองส่วนท้องถิ่น พ.ศ.๒๕๔๘ และเพิ่มเติมถึง ฉบับที่ ๓ พ.ศ.๒๕๖๑ รวมถึงหนังสือสั่งการของกระทรวงมหาดไทย โดยคำนึงถึงหลักประชารัฐผ่านกระบวนการมีส่วนร่วมของประชาชนเป็นสำคัญ ในส่วนของ การนำแผนไปสู่การปฏิบัติรอบปีที่ผ่านมาพบว่า การดำเนินงานบางโครงการ/กิจกรรม ยังเกิดความล่าช้าไม่ไปตามแผนการดำเนินงาน โดยเฉพาะโครงการก่อสร้าง ทั้งถนน ทางเท้า และท่อระบายน้ำ อันเนื่องมาจากปัจจัยทั้ง ภายในและภายนอก และสุดท้ายการติดตามประเมินผลแผนพัฒนาท้องถิ่น ในทางปฏิบัติองค์การบริหารส่วนตำบลพร้อม ได้ติดตามประเมินผลการดำเนินโครงการ/ กิจกรรม เป็นประจำทุกๆ เดือน เพื่อให้ทราบสถานการณ์ดำเนินโครงการ/กิจกรรม ว่าอยู่ในขั้นตอนใด เป็นไปตาม แผนการดำเนินงานหรือไม่ มีปัญหาหรืออุปสรรคอย่างไร พร้อมจัดทำรายงานเสนอให้ผู้บริหารได้รับทราบ ทั้งนี้เพื่อเป็นการแก้ไขปัญหาความล่าช้าในขั้นตอนการนำแผนไปสู่ปฏิบัติ ให้สามารถอำนวยความสะดวกและตอบสนองต่อความต้องการแก่ประชาชนได้รวดเร็วยิ่งขึ้น