

แผนพัฒนาท้องถิ่น

(พ.ศ.๒๕๖๖ - ๒๕๗๐)

ทบทวน ครั้งที่ ๑ /๒๕๖๗)

โดย



องค์การบริหารส่วนตำบลพร่อน

อำเภอตากใบ จังหวัดนราธิวาส

คำนำ

ด้วยพระราชบัญญัติสภาตำบลและองค์การบริหารส่วนตำบล พ.ศ.๒๕๓๗ และที่แก้ไขเพิ่มเติมถึง(ฉบับที่ ๗) พ.ศ. ๒๕๖๒ และพระราชบัญญัติกำหนดแผนและขั้นตอนการกระจายอำนาจให้องค์กรปกครองส่วนท้องถิ่น พ.ศ.๒๕๔๒ หมวด ๒ มาตรา ๑๖(๑) ประกอบกับระเบียบกระทรวงมหาดไทยว่าด้วยการจัดทำแผนพัฒนาขององค์กรปกครองส่วนท้องถิ่น พ.ศ.๒๕๔๘ เพิ่มเติม (ฉบับที่ ๒) พ.ศ.๒๕๕๙ และเพิ่มเติม(ฉบับที่๓) พ.ศ.๒๕๖๑ ได้กำหนดให้องค์กรปกครองส่วนท้องถิ่น มีอำนาจหน้าที่ในการจัดทำแผนพัฒนาของตนเอง แผนพัฒนาท้องถิ่นนั้น หมายถึง แผนพัฒนาท้องถิ่นขององค์กรปกครองส่วนท้องถิ่น โดยคณะกรรมการพัฒนาท้องถิ่นจัดประชุมประชาคมท้องถิ่น ส่วนราชการ และรัฐวิสาหกิจที่เกี่ยวข้อง เพื่อแจ้งแนวทางพัฒนาท้องถิ่น รับทราบปัญหา ความต้องการ ประเด็นการพัฒนาและประเด็นที่เกี่ยวข้อง ตลอดจนความช่วยเหลือทางวิชาการ และแนวทางปฏิบัติที่เหมาะสมกับสภาพพื้นที่เพื่อนำมากำหนดแนวทางการจัดทำแผนพัฒนาท้องถิ่น(พ.ศ.๒๕๖๖-๒๕๗๐) โดยให้นำข้อมูลพื้นฐานในการพัฒนาจากหน่วยงานต่างๆ และข้อมูลในแผนพัฒนาหมู่บ้าน หรือแผนชุมชนมาพิจารณาประกอบการจัดทำแผนพัฒนาท้องถิ่น(พ.ศ. ๒๕๖๖-๒๕๗๐)

เพื่อให้การดำเนินการให้เป็นไปตามกฎหมายดังกล่าว องค์การบริหารส่วนตำบลพร่อน จึงได้จัดทำแผนพัฒนาท้องถิ่น(พ.ศ.๒๕๖๖-๒๕๗๐) ทบทวน ครั้งที่ ๑/๒๕๖๗ ขึ้น เพื่อใช้เป็นกรอบในการจัดทำงบประมาณรายจ่ายประจำปี และพร้อมที่จะนำไปสู่การปฏิบัติและสามารถใช้ในการประสานแผนการพัฒนาท้องถิ่นได้อย่างมีประสิทธิภาพและประสิทธิผล ตามนโยบายรัฐบาลและคณะผู้บริหารหวังที่จะทำให้เกิดการพัฒนาในท้องถิ่น

องค์การบริหารส่วนตำบลพร่อน จึงหวังเป็นอย่างยิ่งว่า แผนพัฒนาท้องถิ่น (พ.ศ.๒๕๖๖-๒๕๗๐) ทบทวน ครั้งที่ ๑/๒๕๖๗ ขององค์การบริหารส่วนตำบลพร่อน ฉบับนี้จะเป็นแนวทางในการพัฒนาองค์การบริหารส่วนตำบลพร่อน ที่มีประสิทธิภาพและตอบสนองความต้องการของประชาชนอย่างแท้จริงต่อไป

องค์การบริหารส่วนตำบลพร่อน

| | หน้า |
|------------------------------------------------------------|------|
| ส่วนที่ ๑ สภาพทั่วไปและข้อมูลพื้นฐาน | |
| ๑. ดัชนีกายภาพ | ๑ |
| ๒. ด้านการเมืองการปกครอง | ๓ |
| ๓. ประชากร | ๕ |
| ๔. สภาพทางสังคม | ๗ |
| ๕. ระบบบริการพื้นฐาน | ๙ |
| ๖. ระบบเศรษฐกิจ | ๑๐ |
| ๗. ศาสนา ประเพณี วัฒนธรรม | ๑๕ |
| ๘. ทรัพยากรธรรมชาติ | ๑๗ |
| ส่วนที่ ๒ ยุทธศาสตร์องค์การปกครองส่วนท้องถิ่น | |
| ๑. ความสัมพันธ์ระหว่างแผนพัฒนาระดับมหภาค | ๑๙ |
| ๒. ยุทธศาสตร์ขององค์การปกครองส่วนท้องถิ่น | ๖๘ |
| ๓. การวิเคราะห์เพื่อพัฒนาท้องถิ่น | ๘๒ |
| ส่วนที่ ๓ การนำแผนพัฒนาท้องถิ่นสี่ปีไปสู่การปฏิบัติ | |
| ๑. ยุทธศาสตร์การพัฒนาและแผนงาน | ๘๖ |
| ๒. บัญชีโครงการพัฒนาท้องถิ่น | ๙๕ |
| ส่วนที่ ๔ การติดตามและประเมินผล | |
| ๑. การติดตามและประเมินผลยุทธศาสตร์ | ๒๐๖ |
| ๒. การติดตามและประเมินผลโครงการ | ๒๐๖ |
| ๓. สรุปผลการพัฒนาท้องถิ่นในภาพรวม | ๒๐๘ |
| ๔. ข้อเสนอแนะในการจัดทำแผนพัฒนาท้องถิ่นในอนาคต | ๒๐๙ |

ส่วนที่ ๑ สภาพทั่วไปและข้อมูลพื้นฐาน

๑.ด้านกายภาพ

๑.๑ ที่ตั้งของตำบลพร่อน

ประวัติความเป็นมาของตำบลพร่อน

บ้านพร่อนอยู่ในเขต ต.พร่อน อ.ตากใบ จ.นราธิวาส เป็นพื้นที่เก่าแก่มีประวัติความเป็นมาที่ยาวนาน เป็นจุดเริ่มต้นของ อ.ตากใบ พบว่ามีร่องรอยทางประวัติศาสตร์ยุคต้นประมาณพุทธศตวรรษที่ ๑๖-๑๘ เช่น ป้อมค่าย คูเมือง เครื่องถ้วยชาม เครื่องปั้นดินเผาจำนวนมาก และทางทิศเหนือของวัดพระพุทธเป็นป่าช้า พบว่ามีซากเจดีย์เก่าอยู่ ๒ องค์ (กรมศิลปากร.๒๕๕๑) ชุมชนวัดพระพุทธ (พร่อน) เดิมเรียกว่าวัดใต้ดิน เป็นชุมชนโบราณสมัยเดียวกับบ้านพร่อนและโคกอิฐ ชาวบ้านได้มาตั้งถิ่นฐานอยู่ก่อนปี พ.ศ.๒๓๒๐ ซึ่งตรงกับสมัยสมเด็จพระเจ้าตากสินมหาราช ซึ่งมีกรุงธนบุรีเป็นเมืองหลวง เมื่อถูกเอกราชได้สำเร็จก็แผ่อำนาจไปทางใต้ถึงชาว โดยพาคคนจำนวนมากล่องเรือมาตามลำน้ำปยู เมื่อมาถึงปากบางพร่อน เรือวิ่งต่อไปไม่ได้ จึงต้องจอดและอพยพผู้คนขึ้นมาบนบก พร้อมอัญเชิญพระพุทธรูป ๒ องค์ ขึ้นมาประดิษฐาน ณ ปากคลองตามตำนานเล่าว่า พระพุทธรูปองค์พี่ได้แสดงปฏิหาริย์ลอยขึ้นบนท้องฟ้าแล้วหมุนวนอยู่ในอากาศ และหายไป ชาวบ้านจึงเรียกเป็นชื่อตำบลพร่อน ต่อมาชาวบ้านได้ออกเสียงเพี้ยนจึงกลายมาเป็น “ตำบลพร่อน” จนถึงปัจจุบัน (ขุนวรสิทธิ์ สาร กำนันตำบลพร่อน อำเภอตากใบ เมืองนราธิวาส. เสด็จพระราชดำเนินเยี่ยมมณฑลปักษ์ใต้. ม.ป.ป.;๓:๔๙)ส่วนพระพุทธรูปองค์น้อง “พ่อท่านพระพุทธ” ชาวบ้านเกรงจะหายไป จึงทำพิธีตัดเล็บมือเล็บเท้า เพราะเชื่อว่าจะทำให้ไม่ได้ขนาดในการแสดงปฏิหาริย์หายไปและได้ล่ามโซ่เอาไว้ ปัจจุบันพ่อท่านพระพุทธเป็นประธานในพระอุโบสถวัดพระพุทธ เมื่อถึงวันแรม ๑ ค่ำ เดือน ๕ ของทุกปี (ในอดีตเป็นวันขึ้นปีใหม่) ชาวบ้านร่วมกันนิมนต์พ่อท่านพระพุทธรูปออกมาสรงน้ำ เพื่อขอพรให้เป็นสิริมงคล นิมนต์พระภิกษุสวดบังสุกุลบัว เพื่ออุทิศส่วนบุญส่วนกุศลให้ผู้ล่วงลับ และทำบุญเลี้ยงพระพร้อมรับประทานอาหารร่วมกันจนเป็นประเพณีสืบต่อกันมา

- **องค์การบริหารส่วนตำบลพร่อน** ประกอบด้วย ๒ ตำบล คือ ตำบลพร่อนและตำบลเงาะเห บางส่วน

| | | |
|--------------|----|---------------------------------------------|
| -ทิศเหนือ | จด | อำเภอไทย |
| -ทิศใต้ | จด | ตำบลโฆษิตและอำเภอสุโหงปาตี |
| -ทิศตะวันออก | จด | ตำบลโฆษิต ตำบลเกาะสะท้อนและเทศบาลเมืองตากใบ |
| -ทิศตะวันตก | จด | ตำบลบางขุนทองและตำบลศาลาใหม่ |

- **เนื้อที่**

อบต.พร่อนมีเนื้อที่ทั้งหมดรวม ๖๒.๗๓๕ ตารางกิโลเมตร หรือ ๗๙,๒๑๒.๕ ไร่ แยกเป็น ตำบลพร่อน มีเนื้อที่โดยประมาณ ๕๑.๕๙๕ ตารางกิโลเมตร หรือ ๓๒,๒๕๐ ไร่ ตำบลเงาะเห มีเนื้อที่โดยประมาณ ๑๑.๑๔ ตารางกิโลเมตรหรือ ๖,๙๖๒.๕ ไร่

ภาพที่ ๑ แสดงแผนที่ตั้งและอาณาเขตตำบลพร่อน

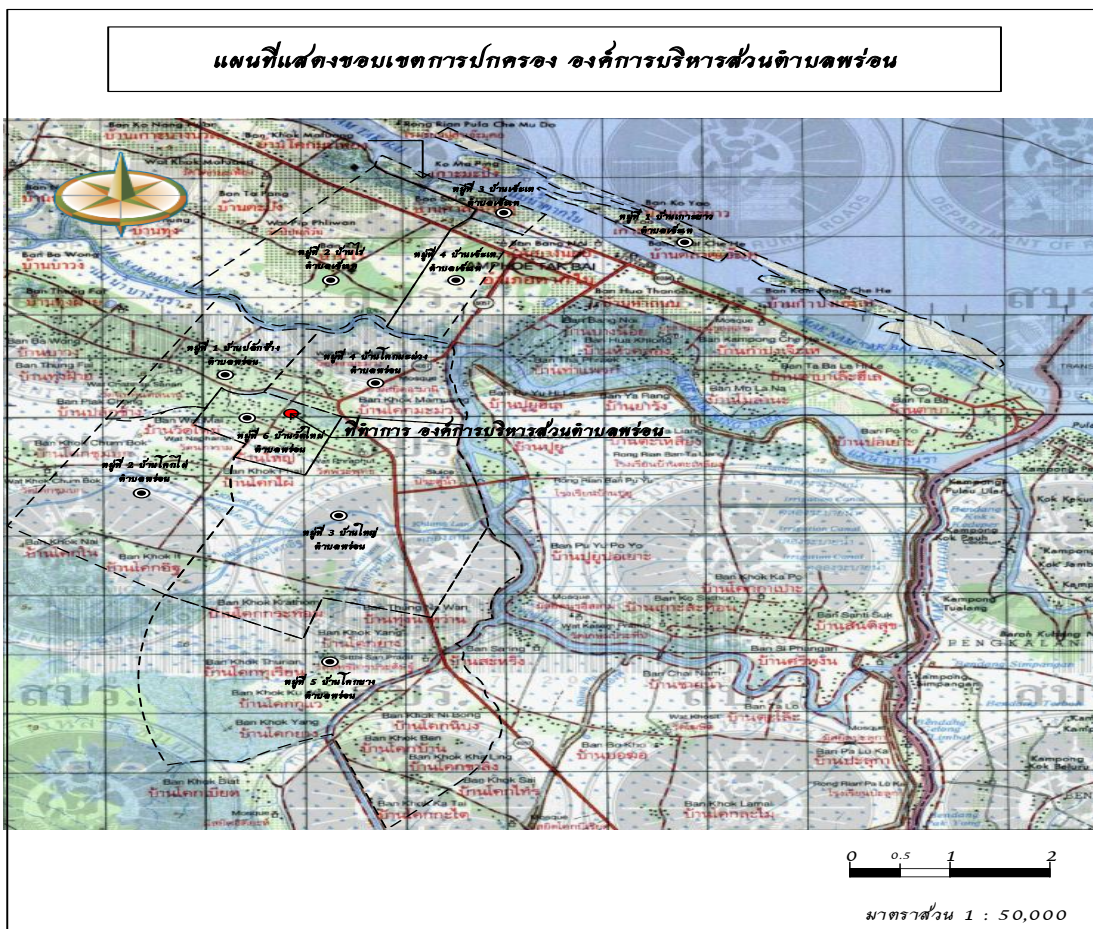

๑.๒ ลักษณะภูมิประเทศ

ภูมิประเทศของตำบลพร่อน ลักษณะพื้นที่เป็นที่ราบลุ่ม และบางส่วนเป็นที่ดอนคล้ายลูกคลื่น พื้นที่ของหมู่ที่ ๒,๓ และ ๕ บางส่วนเป็นพื้นที่เขตป่าพรุ มีน้ำท่วมขังตลอดปี และบางหมู่บ้านเป็นพื้นที่ราบ เป็นทราย ชายทะเลและดินเค็ม

๑.๓ ลักษณะภูมิอากาศ

สภาพภูมิอากาศเป็นแบบร้อนชื้น มี ๒ ฤดู คือ

- ฤดูร้อน ระหว่างเดือนมีนาคมถึงเดือนมิถุนายน
 - ฤดูฝน ระหว่างเดือนกรกฎาคมถึงเดือนกุมภาพันธ์ของปีถัดไป
- ฝนตกมากที่สุด คือ ระหว่างเดือนพฤศจิกายนถึงเดือนธันวาคมของทุกปี

๑.๔ ลักษณะของดินประกอบด้วย

- ดินเหนียว
- ดินร่วนปนทรายแข็ง
- ดินเปรี้ยว
- ดินทราย

๒. ด้านการเมือง/การปกครอง

๒.๑ เขตการปกครอง

องค์การบริหารส่วนตำบลพร่อน เป็นองค์การบริหารส่วนตำบลขนาดกลาง แบ่งการปกครอง เป็น ๑๐ หมู่บ้าน ๒ ตำบล ประกอบด้วย

ตำบลพร่อน

| หมู่ที่ | ชื่อหมู่บ้าน | ชื่อผู้ใหญ่บ้าน/กำนัน (หมายเลขโทรศัพท์) | หมายเหตุ |
|---------|---------------|------------------------------------------------|--------------------------------------------|
| ๑ | บ้านปลักช้าง | นายสำเร็จ ทองคุปต์ (โทร.๐๘-๕๖๒๘-๙๕๐๐) | เป็นหมู่บ้านในเขต อบต. เต็มทั้งหมู่บ้าน |
| ๒ | บ้านโคกไผ่ | นายวีรพล เทพพรหม (โทร.๐๘-๖๒๙๓-๔๐๒๘) | |
| ๓ | บ้านใหญ่ | นายเดช ทองเครือ (โทร.๐๘-๑๐๙๒-๗๕๐๓) | |
| ๔ | บ้านโคกมะม่วง | นายสุพงษ์ เทพพรหม(กำนัน) (โทร.๐๘-๖๒๙๕-๗๘๕๕) | |
| ๕ | บ้านโคกยาง | นายดำรง จันทร์แท้ (โทร.๐๘-๙๕๙๙-๘๗๓๐) | |
| ๖ | บ้านวัดใหม่ | นายสุวัฒน์ชัย จันทร์คง (โทร.๐๘-๖๒๙๔-๙๑๑๓) | |

ตำบลเจ๊ะเห

| หมู่ที่ | ชื่อหมู่บ้าน | ชื่อผู้ใหญ่บ้าน/กำนัน (หมายเลขโทรศัพท์) | หมายเหตุ |
|---------|--------------|-------------------------------------------------|-------------------------------------------|
| ๑ | บ้านเกาะยาว | นายมะยูโซ๊ะ สะแลแม (โทร.๐๘๒๒๖๓๘๕๓๕) | เป็นหมู่บ้านในเขต อบต.บางส่วน |
| ๒ | บ้านไร่ | นายจิระศักดิ์ นิ่มเชื้อ (โทร.๐๘๙๗๓๙๓๖๘๖) | เป็นหมู่บ้านในเขต อบต.เต็มทั้งหมู่บ้าน |
| ๓ | บ้านเจ๊ะเห | นางสุขัญญา เหนือเมฆ (โทร.๐๘-๘๗๘๒-๒๕๔๑) | เป็นหมู่บ้านในเขต อบต.บางส่วน |
| ๔ | บ้านบางน้อย | นายประกอบ ศรีสังข์(กำนัน) (โทร.๐๘-๙๗๓๗-๘๓๕๘) | เป็นหมู่บ้านในเขต อบต.บางส่วน |

๒.๒ การเลือกตั้ง

การเลือกตั้งนายกองค์การบริหารส่วนตำบลพร้อม เมื่อวันที่ ๒๘ พฤศจิกายน ๒๕๖๔ มีจำนวนผู้มีสิทธิเลือกตั้งและผู้มาใช้สิทธิ ดังนี้

| ประเภทการเลือกตั้ง | เขตเลือกตั้ง | จำนวนผู้มีสิทธิเลือกตั้ง | ผู้มาใช้สิทธิเลือกตั้ง | คิดเป็นร้อยละ |
|--------------------|--------------|--------------------------|------------------------|---------------|
| นายก อบต. | ๑ | ๔,๖๑๓ | ๓,๗๕๕ | ๘๑.๔๐ |

การเลือกตั้งสมาชิกสภาองค์การบริหารส่วนตำบลพร้อม จำนวน ๑๐ เขตเลือกตั้ง รวม ๑๐ คน เมื่อวันที่ ๒๘ พฤศจิกายน ๒๕๖๔ ซึ่งมีจำนวนผู้มีสิทธิเลือกตั้งและผู้มาใช้สิทธิ ดังนี้

| ประเภทการเลือกตั้ง | เขตเลือกตั้ง | จำนวนผู้มีสิทธิเลือกตั้ง | ผู้มาใช้สิทธิเลือกตั้ง | คิดเป็นร้อยละ |
|--------------------|--------------|--------------------------|------------------------|---------------|
| ส.อบต. | ๑ | ๔๒๕ | ๓๔๒ | ๘๐.๔๗ |
| ส.อบต. | ๒ | ๒๙๑ | ๒๕๓ | ๘๖.๙ |
| ส.อบต. | ๓ | ๘๔๒ | ๖๘๙ | ๘๑.๘๓ |
| ส.อบต. | ๔ | ๕๗๗ | ๔๗๔ | ๘๒.๑๕ |
| ส.อบต. | ๕ | ๑,๐๖๒ | ๘๕๐ | ๘๐.๐๔ |
| ส.อบต. | ๖ | ๓๔๒ | ๒๙๒ | ๘๕.๓๘ |
| ส.อบต. | ๗ | ๔๔๘ | ๓๖๑ | ๘๐.๕๘ |
| ส.อบต. | ๘ | ๓๗๒ | ๓๐๔ | ๘๑.๗๒ |
| ส.อบต. | ๙ | ๘๒ | ๖๐ | ๗๓.๑๗ |
| ส.อบต. | ๑๐ | ๑๖๕ | ๑๒๔ | ๗๕.๑๕ |
| | รวม | ๔,๖๐๖ | ๓,๗๔๙ | ๘๑.๓๙ |

รายละเอียดนายกองค์การบริหารส่วนตำบลและสมาชิกสภาองค์การบริหารส่วนตำบล ประกอบด้วย

- ผู้บริหารองค์การบริหารส่วนตำบลพร้อม

๑. นายกาหลง แดงสุวรรณ นายก อบต.
๒. นายธนิต ทองคุปต์ รองนายก อบต.
๓. นายสมคิด คำกระเด็น รองนายก อบต.
๔. นายธีระพงศ์ ทองคุปต์ เลขานุการนายก

- สมาชิกสภาองค์การบริหารส่วนตำบลพร้อม

๑. นายไสว ไชยสิทธิ์ สมาชิกสภาอบต.หมู่ที่ ๑ ตำบลพร้อม
๒. นางปราณี จินดาเพชร สมาชิกสภาอบต.หมู่ที่ ๒ ตำบลพร้อม
๓. นายแดง คงประเสริฐ สมาชิกสภาอบต.หมู่ที่ ๓ ตำบลพร้อม
๔. นายช่อ จันทร์คง สมาชิกสภาอบต.หมู่ที่ ๔ ตำบลพร้อม

- | | |
|------------------------|-----------------------------------|
| ๕. นายรอปี้ ออแว | สมาชิกสภาอบต.หมู่ที่ ๕ ตำบลพร่อน |
| ๖. นายย่น ทองเลิศ | สมาชิกสภาอบต.หมู่ที่ ๖ ตำบลพร่อน |
| ๗. นายมามะอุซัน ยูโซ๊ะ | สมาชิกสภาอบต.หมู่ที่ ๑ ตำบลเจ๊ะเห |
| ๘. นายกฤษดา น้อยสร้าง | สมาชิกสภาอบต.หมู่ที่ ๒ ตำบลเจ๊ะเห |
| ๙. นายจันทิรา คงชล | สมาชิกสภาอบต.หมู่ที่ ๓ ตำบลเจ๊ะเห |
| ๑๐. นายทะนง ชินพงษ์ | สมาชิกสภาอบต.หมู่ที่ ๔ ตำบลเจ๊ะเห |

๓. ประชากร

๓.๑ ข้อมูลเกี่ยวกับจำนวนประชากร

ตารางที่ ๑ แสดงจำนวนประชากร ประจำปี พ.ศ.๒๕๖๔-๒๕๖๖

| ปี พ.ศ. ๒๕๖๔ | | | | |
|--------------|----------------|--------------|-------|-------|
| ชื่อตำบล | จำนวนครัวเรือน | จำนวนประชากร | | |
| | | ชาย | หญิง | รวม |
| ตำบลพร่อน | ๑,๕๗๖ | ๒,๑๖๑ | ๒,๓๒๔ | ๔,๔๘๕ |
| ตำบลเจ๊ะเห | ๔๑๙ | ๗๘๘ | ๗๗๔ | ๑,๕๖๒ |
| รวม | ๑,๙๙๕ | ๒,๙๔๙ | ๓,๐๙๘ | ๖,๐๔๗ |
| ปี พ.ศ.๒๕๖๕ | | | | |
| ตำบลพร่อน | ๑,๕๙๙ | ๒,๑๕๙ | ๒,๓๑๘ | ๔,๔๗๖ |
| ตำบลเจ๊ะเห | ๔๓๘ | ๗๘๐ | ๗๘๓ | ๑,๕๖๓ |
| รวม | ๒,๐๓๗ | ๒,๙๓๙ | ๓,๑๐๑ | ๖,๐๓๙ |
| ปี พ.ศ.๒๕๖๖ | | | | |
| ตำบลพร่อน | ๑,๖๑๘ | ๒,๑๖๒ | ๒,๓๑๔ | ๔,๔๗๖ |
| ตำบลเจ๊ะเห | ๔๔๗ | ๗๘๙ | ๗๘๖ | ๑,๕๗๕ |
| รวม | ๒,๐๖๕ | ๒,๙๕๑ | ๓,๑๐๐ | ๖,๐๕๑ |

ตารางที่ ๒ แสดงจำนวนประชากร ประจำปี พ.ศ.๒๕๖๗

จำนวนประชากรตำบลพร่อน มีทั้งสิ้น จำนวน ๔,๔๗๐ คน แยกเป็นชาย ๒,๑๕๘ คน และหญิง ๒,๓๑๒ คน จำนวนครัวเรือนทั้งหมด ๑,๖๒๗ ครัวเรือน

จำนวนประชากรตำบลเจ๊ะเห มีทั้งสิ้น จำนวน ๑,๕๗๐ คน แยกเป็นชาย ๗๙๐ คน และหญิง ๗๘๐ คน จำนวนครัวเรือนทั้งหมด ๔๕๓ ครัวเรือน

| ชื่อหมู่บ้าน | จำนวนครัวเรือน | จำนวนประชากร | | |
|-------------------------|----------------|--------------|--------------|--------------|
| | | ชาย | หญิง | รวม |
| ตำบลพร่อน | | | | |
| หมู่ที่ ๑ บ้านปลักช้าง | ๑๘๓ | ๒๕๗ | ๒๖๔ | ๕๒๑ |
| หมู่ที่ ๒ บ้านโคกไผ่ | ๑๑๔ | ๑๕๖ | ๒๐๓ | ๓๕๙ |
| หมู่ที่ ๓ บ้านใหญ่ | ๔๘๐ | ๔๘๘ | ๕๐๗ | ๙๙๕ |
| หมู่ที่ ๔ บ้านโคกมะม่วง | ๓๒๑ | ๓๓๕ | ๓๕๑ | ๖๘๖ |
| หมู่ที่ ๕ บ้านโคกยาง | ๓๗๐ | ๗๒๕ | ๗๕๘ | ๑,๔๘๓ |
| หมู่ที่ ๖ บ้านวัดใหม่ | ๑๕๙ | ๑๙๗ | ๒๒๙ | ๔๒๖ |
| | ๑,๖๒๗ | ๒,๑๕๘ | ๒,๓๑๒ | ๔,๔๗๐ |
| ตำบลเจ๊ะเห | | | | |
| หมู่ที่ ๑ บ้านเกาะยาว | ๑๑๐ | ๓๕๘ | ๓๕๒ | ๗๑๐ |
| หมู่ที่ ๒ บ้านไร่ | ๑๙๐ | ๒๑๘ | ๒๗๑ | ๔๘๙ |
| หมู่ที่ ๓ บ้านเจ๊ะเห | ๔๘ | ๑๑๕ | ๖๔ | ๑๗๙ |
| หมู่ที่ ๔ บ้านบางน้อย | ๑๐๕ | ๙๙ | ๙๓ | ๑๙๒ |
| | ๔๕๓ | ๗๙๐ | ๗๘๐ | ๑,๕๗๐ |
| รวม | ๒,๐๘๐ | ๒,๙๔๘ | ๓,๐๙๒ | ๖,๐๔๐ |

ที่มา : ข้อมูลอำเภอตากใบ เดือนมีนาคม ๒๕๖๗

จากตารางที่ ๑ และ ๒ จำนวนประชากรในตำบลพร่อน มีจำนวนประชากรหญิงมากกว่า ประชากรชายและคาดการณ์ว่าในอนาคตจะมีอัตราเฉลี่ยเพิ่มขึ้นทุกปี

๓.๒ ช่วงอายุและจำนวนประชากร

องค์การบริหารส่วนตำบลพร่อน

| ช่วงอายุ | เพศชาย | | เพศหญิง | | รวม | |
|-------------------|--------------|--------------|--------------|--------------|--------------|------------|
| | คน | % | คน | % | คน | % |
| น้อยกว่า ๑ ปีเต็ม | ๘ | ๐.๑๖ | ๑๐ | ๐.๒๐ | ๑๘ | ๐.๓๗ |
| ๑ ปีเต็ม-๒ปี | ๓๑ | ๐.๖๓ | ๒๖ | ๐.๕๓ | ๕๗ | ๑.๑๗ |
| ๓ ปีเต็ม-๕ปี | ๑๐๐ | ๒.๐๕ | ๘๔ | ๑.๗๒ | ๑๘๔ | ๓.๗๗ |
| ๖ ปีเต็ม-๑๑ปี | ๑๔๙ | ๓.๐๕ | ๑๖๔ | ๓.๓๖ | ๓๑๓ | ๖.๔๐ |
| ๑๒ ปีเต็ม-๑๔ ปี | ๘๓ | ๑.๗๐ | ๑๐๐ | ๒.๐๕ | ๑๘๓ | ๓.๗๔ |
| ๑๕ ปีเต็ม-๑๗ ปี | ๑๐๒ | ๒.๐๙ | ๑๐๕ | ๒.๑๕ | ๒๐๗ | ๔.๒๔ |
| ๑๘ ปีเต็ม-๔๙ ปี | ๙๕๔ | ๑๙.๕๒ | ๙๘๑ | ๒๐.๐๗ | ๑,๙๓๕ | ๓๙.๕๙ |
| ๕๕๐ ปีเต็ม-๕๙ ปี | ๓๕๙ | ๗.๓๕ | ๓๘๗ | ๗.๙๒ | ๗๔๖ | ๑๕.๒๖ |
| ๖๐ ปีขึ้นไป | ๕๔๒ | ๑๑.๐๙ | ๗๐๒ | ๑๔.๓๖๖ | ๑,๒๔๔ | ๒๕.๕๖ |
| รวม | ๒,๓๒๘ | ๔๗.๖๔ | ๒,๕๕๙ | ๕๒.๓๖ | ๔,๘๘๗ | ๑๐๐ |

ที่มา : จำนวนประชากร แยกรายกลุ่มอายุ (กชช.๒ค) ระดับ อปท.ปี ๒๕๖๕

๔. สภาพสังคม

๔.๑ การศึกษา

- ศูนย์พัฒนาเด็กเล็กจำนวน ๒ แห่ง
 - ๑) ศูนย์พัฒนาเด็กเล็ก อบต.พร่อน
ที่ตั้ง หมู่ที่ ๖ บ้านวัดใหม่
จำนวนนักเรียน ๓๒ คน
 - ๒) ศูนย์พัฒนาเด็กเล็กบ้านโคกกุแว
ที่ตั้ง หมู่ที่ ๕ บ้านโคกกุแว
จำนวนนักเรียน ๗๗ คน

- โรงเรียนสังกัด สพฐ.(สำนักงานคณะกรรมการการศึกษาขั้นพื้นฐาน) จำนวน ๔ แห่ง
 - ๑) โรงเรียนราชประชานุเคราะห์ ๔๔ วัดฉัททันต์สนาน
ที่ตั้ง หมู่ที่ ๑ ตำบลพร่อน
จำนวนนักเรียน ๒๔๑ คน
ผู้อำนวยการโรงเรียน นางปรีดา เมฆรัตน์(โทร.๐๘-๑๗๔๘-๗๔๕๖)
 - ๒) โรงเรียนวัดพระพุทธ
ที่ตั้ง หมู่ที่ ๓ ตำบลพร่อน
จำนวนนักเรียน ๕๙ คน
ผู้อำนวยการโรงเรียน นายพรเทพ เคียรสุวรรณ (โทร.๐๘-๑๙๕๗-๕๖๘๘)
 - ๓) โรงเรียนวัดโคกมะม่วง
ที่ตั้ง หมู่ที่ ๔ ตำบลพร่อน
จำนวนนักเรียน ๕๘ คน
ผู้อำนวยการโรงเรียน นางจารีย์ พุฒเย็น (โทร.๐๙-๔๘๑๖-๗๙๗๙)
 - ๔) โรงเรียนวัดสิทธิสารประดิษฐ์
ที่ตั้ง หมู่ที่ ๕ ตำบลพร่อน
จำนวนนักเรียน ๑๒๙ คน
ผู้อำนวยการโรงเรียนนายอดิศักดิ์ ชำนาญคง (โทร.๐๘-๗๒๘๙-๑๒๐๐)

- กศน.ตำบลพร่อน
ที่ตั้ง หมู่ที่ ๖ ตำบลพร่อน

๔.๒ การสาธารณสุข

๑. โรงพยาบาลส่งเสริมสุขภาพตำบล รวม ๒ แห่ง
-โรงพยาบาลส่งเสริมสุขภาพตำบลพร่อน หมู่ที่ ๔ ตำบลพร่อน(โทร.๐-๗๓๕๘-๓๑๑๒)

-โรงพยาบาลส่งเสริมสุขภาพตำบลบ้านโคกยาง หมู่ที่ ๕ ตำบลพร่อน(โทร.๐-๗๓๕๕-๑๘๕๕)

๒. อสม.ตำบลพร่อน มีจำนวน ๘๑ คน

อสม.ตำบลเจ๊ะเห มีจำนวน ๒๖ คน

๓. อัตราการมีและใช้ส้วมราดน้ำ ร้อยละ ๑๐๐

๔. สถานที่ออกกำลังกาย/พักผ่อนหย่อนใจ

- สวนสิรินธรณ์เฉลิมชนม์ หมู่ที่ ๓ ตำบลพร่อน อำเภอตากใบ จังหวัดนราธิวาส

๔.๓ อาชญากรรม

องค์การบริหารส่วนตำบลพร่อนไม่มีเหตุอาชญากรรมเกิดขึ้น แต่มีเหตุการณ์ลักขโมยทรัพย์สินประชาชน วิธีแก้ปัญหาขององค์การบริหารส่วนตำบลที่สามารถดำเนินการได้ตามอำนาจหน้าที่และงบประมาณที่มีอยู่อย่างจำกัด คือ ติดตั้งกล้องวงจรปิดในจุดที่เป็นสาธารณะ ตั้งจุดตรวจ จุดบริการ ในช่วงเทศกาลที่มีวันหยุดหลายวันเพื่ออำนวยความสะดวกให้กับประชาชน เป็นเรื่องที่ทางองค์การบริหารส่วนตำบลจะต้องหาวิธีแก้ไขปัญหให้กับประชาชนต่อไปตามอำนาจหน้าที่ที่สามารถดำเนินการได้

๔.๔ ยาเสพติด

ปัญหาการแพร่ระบาดของยาเสพติดเป็นปัญหาที่สังคมไทยทุกยุคทุกสมัยต้องเผชิญอยู่เสมอ ในเขตขององค์การบริหารส่วนตำบลพร่อน ก็ได้ให้ความสำคัญเกี่ยวกับการจัดโครงการที่ช่วยสร้างความรู้ความเข้าใจเกี่ยวกับยาเสพติด การให้ความรู้ถึงความน่ากลัวและผลกระทบต่างๆ ในการเข้าไปยุ่งเกี่ยวกับยาเสพติด รวมไปถึงการใช้เวลาว่างให้เกิดประโยชน์ ของเยาวชนและบุคคลทั่วไปในพื้นที่

๔.๕ การสังคมสงเคราะห์

| | | |
|----------------------------|-----------------|------------------------------|
| ๑. เบี้ยยังชีพผู้สูงอายุ | จำนวน ๑,๑๙๖ ราย | คิดเป็นเงิน ๙,๙๗๘,๐๐๐ บาท/ปี |
| แบ่งเป็นช่วงอายุ ดังนี้ | | |
| อายุ ๖๐ - ๖๙ ปี | จำนวน ๔๘๕ ราย | คิดเป็นเงิน ๓,๔๙๒,๐๐๐ บาท/ปี |
| อายุ ๗๐ - ๗๙ ปี | จำนวน ๔๐๙ ราย | คิดเป็นเงิน ๓,๔๓๕,๖๐๐ บาท/ปี |
| อายุ ๘๐ - ๘๙ ปี | จำนวน ๒๓๙ ราย | คิดเป็นเงิน ๒,๒๙๔,๔๐๐ บาท/ปี |
| อายุ ๙๐ ปี ขึ้นไป | จำนวน ๖๓ ราย | คิดเป็นเงิน ๗๕๖,๐๐๐ บาท/ปี |
| ๒. เบี้ยยังชีพคนพิการ | จำนวน ๒๒๒ ราย | คิดเป็นเงิน ๒,๑๖๔,๘๐๐ บาท/ปี |
| ๓. เบี้ยยังชีพผู้ป่วยเอดส์ | จำนวน ๖ ราย | คิดเป็นเงิน ๓๖,๐๐๐ บาท/ปี |

ที่มา : ข้อมูลองค์การบริหารส่วนตำบลพร่อน ณ เดือนตุลาคม พ.ศ.๒๕๖๖

๕. ระบบบริการพื้นฐาน

๕.๑ การคมนาคมขนส่ง

| หมู่ที่ | จำนวน สายทางรวม (สาย) | ถนนลาดยาง (สาย) | ถนนคอนกรีต เสริมเหล็ก (สาย) | ถนนลูกรัง (สาย) | ถนนหินคลุก (สาย) |
|--------------------|-----------------------------|--------------------|-----------------------------------|--------------------|---------------------|
| ตำบลพร่อน | | | | | |
| ๑ | ๗ | ๖ | ๑ | - | - |
| ๒ | ๘ | ๗ | ๑ | - | - |
| ๓ | ๑๕ | ๓ | ๑๒ | - | - |
| ๔ | ๘ | ๕ | ๒ | ๑ | - |
| ๕ | ๘ | ๑ | ๖ | ๑ | - |
| ๖ | ๘ | ๖ | ๒ | - | - |
| รวม | ๕๔๗ | ๒๘ | ๒๔ | ๒ | - |
| ตำบลเจ๊ะเห | | | | | |
| ๑ | ๑ | - | ๑ | - | - |
| ๒ | ๑๐ | ๑ | ๙ | - | - |
| ๓ | ๒ | ๑ | ๑ | - | - |
| ๔ | ๕ | - | ๔ | ๑ | - |
| รวม | ๑๘ | ๒ | ๑๕ | ๑ | - |
| รวมทั้งสิ้น | ๗๒ | ๓๐ | ๓๙ | ๓ | - |

๕.๒ การไฟฟ้า

ปัจจุบันมีไฟฟ้าใช้ทุกหมู่บ้าน การขยายเขตไฟฟ้าบางส่วนปัญหาคือไฟฟ้าส่องสว่างทางหรือที่
สาธารณะยังไม่สามารถดำเนินการครอบคลุมพื้นที่ได้ทั้งหมด ซึ่งองค์การบริหารส่วนตำบลจะดำเนินการต่อไปให้
ครอบคลุมทุกพื้นที่

๕.๓ การประปา

ปัจจุบัน ตำบลพร่อน มีระบบประปาหมู่บ้าน หมู่ที่ ๑,๒,๔,๖
มีระบบประปาภูมิภาค หมู่ที่ ๓,๔,๖
ตำบลเจ๊ะเห มีระบบประปาหมู่บ้าน หมู่ที่ ๒,๓,๔
ครัวเรือนที่ใช้น้ำประปาหมู่บ้าน จำนวน ๕๗๒ ครัวเรือน

๕.๔ โทรศัพท์

ปัจจุบันประชาชนในเขตองค์การบริหารส่วนตำบลพร่อน ใช้โทรศัพท์มือถือ หรือ Smart
Phone เพื่อเข้าถึงข่าวสาร ทำให้การติดต่อสื่อสารมีความรวดเร็ว

๕.๕ ไปรษณีย์/การสื่อสาร/การขนส่งวัสดุ ครุภัณฑ์

- ที่ทำการไปรษณีย์ที่ใกล้ที่สุดได้แก่ ไปรษณีย์อำเภอตากใบ ตั้งอยู่อำเภอตากใบจังหวัดนราธิวาส ห่างจากตำบลพร่อนประมาณ ๕ กิโลเมตร หมายเลขติดต่อ ๐๗๓๕๘๑๒๔๔
- สถานีวิทยุ จำนวน ๑ แห่ง ได้แก่ สถานีวิทยุคนตากใบเรดิโอ

๖.ระบบเศรษฐกิจ

๖.๑ การเกษตร

ตำบลพร่อน

| | |
|--------------|-----------------|
| -ยางพารา | จำนวน ๑,๑๑๒ ไร่ |
| -ปาล์มน้ำมัน | จำนวน ๑,๓๑๔ ไร่ |
| -ข้าว | จำนวน ๗,๗๓๔ ไร่ |
| -มังคุด | จำนวน ๑๐๗ ไร่ |
| -ลองกอง | จำนวน ๑๕๕ ไร่ |
| -ทุเรียน | จำนวน ๓๑ ไร่ |
| -เงาะ | จำนวน ๒๓๒ ไร่ |
| -มะพร้าว | จำนวน ๔๐๙ ไร่ |
| -พืชไร่ | จำนวน ๖๑ ไร่ |
| -พืชผัก | จำนวน ๑๘๘ ไร่ |

ตำบลเจ๊ะเห

| | |
|--------------|------------------|
| -ยางพารา | จำนวน ๒๗๘.๙๒ ไร่ |
| -ปาล์มน้ำมัน | จำนวน ๔๒๓.๑๑ ไร่ |
| -ข้าว | จำนวน ๑๐๑.๒๕ ไร่ |
| -มังคุด | จำนวน ๗๐ ไร่ |
| -ลองกอง | จำนวน ๕๘ ไร่ |
| -ทุเรียน | จำนวน ๙ ไร่ |
| -เงาะ | จำนวน ๒๒ ไร่ |
| -มะพร้าว | จำนวน ๓๓๕.๑๕ ไร่ |
| -พืชไร่ | จำนวน ๒๒ ไร่ |
| -พืชผัก | จำนวน ๑๓๒ ไร่ |

ที่มา : สำนักงานเกษตรอำเภอตากใบ

๖.๒ การประมง

-จำนวนเรือประมง ๑๔๕ ลำ จำนวน ๑๐๐ ครั้วเรือน

๖.๓ การปศุสัตว์
ข้อมูลปศุสัตว์ตำบลพร่อน

| ที่ | หมู่บ้าน | จำนวน เกษตรกร | โค (ตัว) | กระบือ (ตัว) | สุกร (ตัว) | ไก่ (ตัว) | เป็ด (ตัว) | แพะ (ตัว) | แกะ (ตัว) |
|-----|---------------|------------------|-------------|-----------------|---------------|--------------|---------------|--------------|--------------|
| ๑ | บ้านปลักช้าง | ๓๕ | ๑๒๐ | ๐ | ๓๗ | ๕,๘๓๒ | ๗๗ | ๐ | ๐ |
| ๒ | บ้านโคกใหม่ | ๕๙ | ๒๙๙ | ๐ | ๐ | ๔,๖๓๕ | ๑๐๖ | ๖๐ | ๙ |
| ๓ | บ้านใหญ่ | ๑๓๓ | ๕๑๖ | ๒ | ๑๐๕ | ๙,๐๔๕ | ๒๙๗ | ๑๒ | ๕ |
| ๔ | บ้านโคกมะม่วง | ๘๕ | ๔๒๕ | ๐ | ๑๑ | ๕,๕๕๘ | ๓๕๐ | ๔ | ๐ |
| ๕ | บ้านโคกยาง | ๑๖๗ | ๕๗๑ | ๖๙ | ๗๕ | ๖,๐๑๑ | ๙๑๗ | ๑๑๔ | ๒๒ |
| ๖ | บ้านวัดใหม่ | ๖๒ | ๒๕๓ | ๐ | ๓๙ | ๑,๕๐๖ | ๑๓๘ | ๓๖ | ๐ |

ข้อมูลปศุสัตว์ตำบลเจ๊ะเห

| ที่ | หมู่บ้าน | จำนวน เกษตรกร | โค (ตัว) | กระบือ (ตัว) | สุกร (ตัว) | ไก่ (ตัว) | เป็ด (ตัว) | แพะ (ตัว) | แกะ (ตัว) |
|-----|-------------|------------------|-------------|-----------------|---------------|--------------|---------------|--------------|--------------|
| ๑ | บ้านเกาะยาว | ๒๖๘ | ๑๔๓ | ๐ | ๐ | ๔,๘๗๓ | ๒,๐๓๒ | ๖๒๖ | ๔๕ |
| ๒ | บ้านไร่ | ๑๘๑ | ๒๒๙ | ๐ | ๒๖ | ๔,๑๘๗ | ๑,๒๙๕ | ๒๑๑ | ๓๓ |
| ๓ | บ้านเจ๊ะเห | ๓๐ | ๗๔ | ๐ | ๐ | ๘๐๔ | ๒๐๘ | ๑๕ | ๐ |
| ๔ | บ้านบางน้อย | ๔๓ | ๘๖ | ๐ | ๗ | ๑,๓๗๔ | ๑๙๔ | ๕๗ | ๐ |

๖.๔ การบริการ

- รีสอร์ท จำนวน ๑ แห่ง มีจำนวน ๕ หลัง
- หุ่นท่องเที่ยว (ที่ตั้ง หมู่ที่ ๔ ตำบลเจ๊ะเห อำเภอตากใบ จังหวัดนราธิวาส)
- โรงแรม จำนวน ๑ แห่ง มีจำนวน ๑๘ ห้อง
- โรงแรมพาเพลิน (ที่ตั้ง หมู่ที่ ๔ ตำบลพร่อน อำเภอตากใบ จังหวัดนราธิวาส)
- สถานีบริการน้ำมัน จำนวน ๑ แห่ง
(ที่ตั้ง ๑๔/๒ หมู่ที่ ๔ ตำบลเจ๊ะเห อำเภอตากใบ จังหวัดนราธิวาส)
- ปั๊มหลอด จำนวน ๔ แห่ง

๖.๕ การท่องเที่ยวมีแหล่งท่องเที่ยว ดังนี้

- โบราณสถานโคกอิฐ (ที่ตั้ง หมู่ที่ ๒ ตำบลพร่อน อำเภอตากใบ จังหวัดนราธิวาส)
- ชายหาดเกาะยาว (ที่ตั้ง หมู่ที่ ๑ ตำบลเจ๊ะเห อำเภอตากใบ จังหวัดนราธิวาส)
- หาดเสด็จ (ที่ตั้ง หมู่ที่ ๑ ตำบลเจ๊ะเห อำเภอตากใบ จังหวัดนราธิวาส)

-ป่าชายเลนบ้านท่าพรุ (ที่ตั้ง บ้านท่าพรุ หมู่ที่ ๓ ตำบลเจ๊ะเห อำเภอตากใบ จังหวัดนราธิวาส)

๖.๖ อุตสาหกรรม

- โรงน้ำแข็งเพ็ชรมั่นคง (ที่ตั้ง หมู่ที่ ๔ ตำบลพร่อน อำเภอตากใบ จังหวัดนราธิวาส)
- ตากใบการโยธา (ที่ตั้ง หมู่ที่ ๔ ตำบลพร่อน อำเภอตากใบ จังหวัดนราธิวาส)

๖.๗ การพาณิชย์และกลุ่มอาชีพ

- หน่วยธุรกิจในเขตองค์การบริหารส่วนตำบลพร่อน

๑) ตลาดนัดชุมชน/ลาน รวม ๔ แห่ง

๒) โรงเรียน ที่ เป็นของ กลุ่ม รวม ๒ แห่ง

- โรงเรียนชุมชน หมู่ที่ ๒ บ้านโคกไผ่ จำนวน ๑ แห่ง
- โรงเรียนซ่อมมือ หมู่ที่ ๒ บ้านโคกโน จำนวน ๑ แห่ง

โรงเรียนส่วนบุคคล จำนวน ๕ แห่ง

- หมู่ที่ ๑ บ้านปลักช้าง จำนวน ๑ แห่ง
- หมู่ที่ ๓ บ้านใหญ่ จำนวน ๒ แห่ง
- หมู่ที่ ๔ บ้านโคกมะม่วง จำนวน ๑ แห่ง
- หมู่ที่ ๕ บ้านโคกยาง จำนวน ๑ แห่ง
- หมู่ที่ ๖ บ้านวัดใหม่ จำนวน ๑ แห่ง

๓) ร้านค้าวัสดุก่อสร้าง จำนวน ๔ แห่ง

- ร้าน ส.วัสดุก่อสร้าง (โทร.๐-๗๓๕๘-๓๑๒๑)
- ร้านตากใบทวีทรัพย์
- ร้านสหภัณฑ์พานิช
- ร้านแดงพานิช

๔) กลุ่มวิสาหกิจชุมชน

| ที่ | กลุ่ม | ที่อยู่ | โทรศัพท์ |
|-----|-----------------------------------------------|---------------------------------------|--------------|
| ๑ | กลุ่มแม่บ้านเกษตรกรบ้านโคกมะม่วง | ๓๘ หมู่ ๔ ต.พร่อน อ.ตากใบ จ.นราธิวาส | ๐-๗๓๕๘-๓๐๙๐ |
| ๒ | กลุ่มผลิตข้าวซ่อมมือনারীসাম্বন্ধীচর্চ | ๖๒ หมู่ ๑ ต.พร่อน อ.ตากใบ จ.นราธิวาส | ๐-๗๑๙๘-๐๑๕๓ |
| ๓ | กลุ่มแม่บ้านเกษตรกรบ้านโคกอิฐ-โคกโน | ๖๕ หมู่ ๒ ต.พร่อน อ.ตากใบ จ.นราธิวาส | ๐-๗๙๖๙-๒๕๔๙ |
| ๔ | ศูนย์ส่งเสริมและผลิตภัณฑ์ข้าวชุมชน บ้านโคกยาง | ๖๔ หมู่ ๕ ต.พร่อน อ.ตากใบ จ.นราธิวาส | ๐๘-๙๕๙๙-๘๗๓๐ |
| ๖ | กลุ่มสุกใสมังคังเจริญรุ่งเรือง | ๒๑๗ หมู่ ๖ ต.พร่อน อ.ตากใบ จ.นราธิวาส | ๐-๗๓๕๘-๓๑๑๑ |
| ๗ | กลุ่มเคียวทองเจริญทรัพย์ | ๑๓ หมู่ ๕ ต.พร่อน อ.ตากใบ จ.นราธิวาส | ๐๘-๑๗๙๘-๙๗๔๕ |
| ๘ | กลุ่มแม่บ้านบ้านบางน้อย | ๑๕ หมู่ ๔ ต.เจ๊ะเห อ.ตากใบ จ.นราธิวาส | ๐๘-๔๑๙๖-๔๘๐๒ |
| ๙ | กลุ่มแม่บ้านเกษตรกรบ้านวัดพระพุทธ | ๙๘ หมู่ ๓ ต.พร่อน อ.ตากใบ จ.นราธิวาส | ๐-๗๓๕๘-๓๐๗๑ |

| ที่ | กลุ่ม | ที่อยู่ | โทรศัพท์ |
|-----|----------------------------------------------------------|--------------------------------------------|--------------|
| ๑๐ | กลุ่มเลี้ยงไก่พื้นเมืองบ้านวัดใหม่ | ๑๙๘ หมู่ ๖ ต.พร่อน อ.ตาก ใบ จ.นราธิวาส | ๐๘-๑๘๙๘-๐๓๕๕ |
| ๑๑ | กลุ่มผู้เลี้ยงโคเนื้อ น.ท.พ.อ.ตากใบ ๑ บ้านโคก กระท่อม | ๒๐๓ หมู่ ๓ ต.พร่อน อ.ตาก ใบ จ.นราธิวาส | ๐๘-๙๐๐๐-๖๑๔๙ |
| ๑๒ | กลุ่มเสื่อกระจูดบ้านใหญ่วัดพระพุทธ | ๑๓๕ หมู่ ๓ ต.พร่อน อ.ตาก ใบ จ.นราธิวาส | ๐๘-๓๑๘๔-๐๙๐๘ |
| ๑๓ | กลุ่มวิสาหกิจชุมชนกะปิ กลุ่มแม่บ้านกุเลา(เกาะ ยาว) | ๓๓๙ หมู่ ๑ ต.เจ๊ะเห อ.ตาก ใบ จ.นราธิวาส | ๐๘-๖๔๙๑-๒๖๓๗ |
| ๑๔ | กลุ่มทอผ้าขาวม้าเจ็ดสีบ้านวัดพระพุทธ | ๑ หมู่ ๓ ต.พร่อน อ.ตากใบ จ.นราธิวาส | ๐๘๖๒๙๑๙๙๓๒ |
| ๑๕ | กลุ่มดอกไม้จันทร์ พิมเสน บ้านวัดพระพุทธ | ๑ หมู่ ๓ ต.พร่อน อ.ตากใบ จ.นราธิวาส | ๐๘-๑๗๖๗-๔๕๕๘ |
| ๑๖ | กลุ่มชมรมเพื่อเด็กและเยาวชนสืบชาบบ้านโคกกุแว | ๑๖๘/๒ หมู่ ๕ ต.พร่อน อ.ตากใบ จ.นราธิวาส | ๐๘-๑๕๔๐-๐๑๘๘ |

๕) กลุ่มออมทรัพย์ ๗ กลุ่ม

๖) กลุ่มอาชีพ ๑๓ กลุ่มประกอบด้วย

| ที่ | กลุ่ม | ที่ตั้ง | ประธานกลุ่ม | โทรศัพท์ | หมายเหตุ |
|-----|--------------------------------------------|-------------------|-----------------------------|--------------|----------------------------------------------------|
| ๑ | กลุ่มทอผ้าบ้านโคกไผ่ | หมู่ที่ ๒ ต.พร่อน | นางปราณี จินดาเพชร | ๐๘-๙๕๙๖-๑๑๗๖ | ผลิตผ้าขาวม้าทอ มือ |
| ๒ | กลุ่มศิลปาชีพปักผ้าวัด พระพุทธ | หมู่ที่ ๓ ต.พร่อน | นางชวนพิศ คง ประเสริฐ | ๐๘-๙๒๙๗-๕๐๐๑ | ผลิตผ้าปักกลดลาย ต่างๆ(ส่งศูนย์ศิลปา ชีพ) |
| ๓ | กลุ่มเกษตรกรข้าวซ้อม มือ(บ้านโคกมะม่วง) | หมู่ที่ ๔ ต.พร่อน | นางดวงใจ บำรุงศักดิ์ | ๐๘-๖๒๙๕-๗๖๙๗ | ผลิตข้าวซ้อมมือ (ข้าวหอมกระดังงา ข้าวสังหยด) |
| ๔ | กลุ่มทอผ้าบ้านโคก มะม่วง | หมู่ที่ ๔ ต.พร่อน | นางเบญจมาภรณ์ เชียวปัญญา | ๐๘-๒๒๖๐-๖๘๗๕ | ผลิตผ้าขาวม้า (ส่ง ศูนย์ศิลปาชีพ) |
| ๕ | กลุ่มศิลปประดิษฐ์ | หมู่ที่ ๕ ต.พร่อน | นางศิริรัตน์ เทียนทอง | ๐๘-๙๒๙๔-๕๖๙๔ | ผลิตดอกไม้จันทร์ พิมเสนน้ำ ยา หม่องครีม |
| ๖ | กลุ่มสตรีจักรสานใบ ปาหนัน | หมู่ที่ ๕ ต.พร่อน | นางสีตินิมา มามะ | ๐๘-๙๐๖๒-๕๒๖๕ | ผลิตสมุด กระเป๋า (ผลิตจากใบ ปาหนัน) |

| ที่ | กลุ่ม | ที่ตั้ง | ประธานกลุ่ม | โทรศัพท์ | หมายเหตุ |
|-----|-------------------------------------------|--------------------|-------------------------------------------|--------------|------------------------------------------------|
| ๗ | กลุ่มทอผ้าบ้านวัดใหม่ | หมู่ที่ ๖ ต.พร่อน | นางแก้ว ขวัญสืบ | ๐๘-๔๓๑๒-๕๕๔๑ | ผลิตผ้าขาวม้า ผ้าฝ้าย |
| ๘ | กลุ่มแม่บ้านบ้านบางน้อย | หมู่ที่ ๔ ต.เจ๊ะเห | นางจรรย์ ขวัญคง | ๐๘-๔๑๙๖-๔๘๐๒ | ผลิตน้ำยาล้างจาน น้ำยาซักผ้า น้ำยาปรับผ้านุ่ม |
| ๙ | กลุ่มฉันทันต์พัฒนา | หมู่ที่ ๑ ต.พร่อน | -นายสมนึก พรหมรัตน์ -นางแต้ม พรหมรัตน์ | ๐๘-๗๙๖๙-๙๓๕๑ | ผลิตผ้าทอ (ส่งศูนย์ศิลปาชีพ) |
| ๑๐ | กลุ่มทอผ้าโคกไผ่ | หมู่ที่ ๒ ต.พร่อน | นางวิชุดา อินทภาพ | ๐๘-๙๕๙๖-๑๑๗๖ | ผลิตผ้าขาวม้า ผ้าไหมมัดหมี่ (ส่งศูนย์ศิลปาชีพ) |
| ๑๑ | กลุ่มแม่บ้านเกษตรกร (บ้านโคกอธิฐ - โคกโน) | หมู่ที่ ๒ ต.พร่อน | นางหม่อง ทองเครือ | ๐๘-๖๒๙๐-๑๓๒๒ | ผลิตข้าวซ้อมมือ |
| ๑๒ | กลุ่มจักรสานเสื่อกระจูด (วัดพระพุทธ) | หมู่ที่ ๓ ต.พร่อน | นางวิน คำอินทร์ | ๐๘-๓๑๘๔-๐๙๐๘ | ผลิตเสื่อกระจูด (ส่งศูนย์ศิลปาชีพ) |
| ๑๓ | กลุ่มทอผ้าฝ้ายและผ้าไหม (วัดพระพุทธ) | หมู่ที่ ๓ ต.พร่อน | นางสุดาพร ชินพงษ์ | ๐๘-๖๒๙๑-๙๙๓๒ | ผลิตเสื่อกระจูด |

๖.๘ แรงงาน

หมู่ที่ ๑ ตำบลพร่อน มีคนประกอบอาชีพรับจ้าง ๕๒ ครั้วเรือน อัตราค่าจ้างทั่วไปวันละ ๓๐๐ บาท

อายุ ๑๕-๕๙ ปี

หมู่ที่ ๒ ตำบลพร่อน มีคนประกอบอาชีพรับจ้าง ๖๐ ครั้วเรือน อัตราค่าจ้างทั่วไปวันละ ๓๐๐ บาท

อายุ ๑๕-๕๙ ปี

หมู่ที่ ๓ ตำบลพร่อน มีคนประกอบอาชีพรับจ้าง ๑๕๐ ครั้วเรือน อัตราค่าจ้างทั่วไปวันละ ๔๕๐ บาท

อายุ ๑๕-๕๙ ปี

หมู่ที่ ๔ ตำบลพร่อน มีคนประกอบอาชีพรับจ้าง ๒๐๐ ครั้วเรือน อัตราค่าจ้างทั่วไปวันละ ๓๐๐ บาท

อายุ ๑๕-๕๙ ปี

หมู่ที่ ๕ ตำบลพร่อน มีคนประกอบอาชีพรับจ้าง ๒๐๐ ครั้วเรือน อัตราค่าจ้างทั่วไปวันละ ๓๐๐ บาท

อายุ ๑๕-๕๙ ปี

หมู่ที่ ๖ ตำบลพร่อน มีคนประกอบอาชีพรับจ้าง ๖๐ ครั้วเรือน อัตราค่าจ้างทั่วไปวันละ ๓๐๐ บาท

อายุ ๑๕-๕๙ ปี

หมู่ที่ ๑ ตำบลเจ๊ะเห มีคนประกอบอาชีพรับจ้าง ๑๐๐ ครั้วเรือน อัตราค่าจ้างทั่วไปวันละ ๒๐๐ บาท

อายุ ๑๕-๕๙ ปี

หมู่ที่ ๒ ตำบลเจ๊ะเห มีคนประกอบอาชีพรับจ้าง ๑๒๒ ครั้วเรือน อัตราค่าจ้างทั่วไปวันละ ๓๐๐ บาท

อายุ ๑๕-๕๙ ปี

หมู่ที่ ๓ ตำบลเจ๊ะเห มีคนประกอบอาชีพรับจ้าง ๑๐ ครั้วเรือน อัตราค่าจ้างทั่วไปวันละ ๒๕๐ บาท
อายุ ๑๕-๕๙ ปี

หมู่ที่ ๔ ตำบลเจ๊ะเห มีคนประกอบอาชีพรับจ้าง ๓๐ ครั้วเรือน อัตราค่าจ้างทั่วไปวันละ ๒๕๐ บาท
อายุ ๑๕-๕๙ ปี

๗.ศาสนา ประเพณี วัฒนธรรม

๗.๑ การนับถือศาสนา ประชาชนส่วนใหญ่นับถือศาสนาพุทธและศาสนาอิสลาม ซึ่งมีวัด/มัสยิด/บารา
เซาะห์ เป็นสิ่งยึดเหนี่ยวจิตใจ ดังนี้

-วัด จำนวน ๖ แห่ง

- วัดฉัททันต์สนาน (บ้านปลักช้าง) หมู่ที่ ๑ ตำบลพร่อน
- วัดพระพุทธ (บ้านใหญ่) หมู่ที่ ๓ ตำบลพร่อน
- วัดโคกมะม่วง (บ้านโคกมะม่วง) หมู่ที่ ๔ ตำบลพร่อน
- วัดสิทธิสารประดิษฐ์ (บ้านโคกยาง) หมู่ที่ ๕ ตำบลพร่อน
- วัดนภาราม (บ้านวัดใหม่) หมู่ที่ ๖ ตำบลพร่อน
- วัดธารากร(บ้านบางน้อย) หมู่ที่ ๔ ตำบลเจ๊ะเห

-มัสยิด/บาราเซาะห์ จำนวน ๙ แห่ง

- มัสยิดนุรุชฮีดายะห์(บ้านทุ่งนาหวาน) หมู่ที่ ๕ ตำบลพร่อน
- มัสยิดอับดะห์(บ้านโคกกุแวง) หมู่ที่ ๕ ตำบลพร่อน
- มัสยิดอิชาน(บ้านโคกกุแวง) หมู่ที่ ๕ ตำบลพร่อน
- บาราเซาะห์นุรุลปะห์รี (บ้านเกาะยาว) หมู่ที่ ๑ ตำบลเจ๊ะเห
- บาราเซาะห์โคกกุแวง หมู่ที่ ๕ ตำบลพร่อน
- บาราเซาะห์ทุ่งนาหวาน หมู่ที่ ๕ ตำบลพร่อน
- บาราเซาะห์โคกสมัคร หมู่ที่ ๕ ตำบลพร่อน
- บาราเซาะห์ปอเนาะ หมู่ที่ ๕ ตำบลพร่อน
- บาราเซาะห์ซอมาติยะห์(บ้านโคกกุแวง) หมู่ที่ ๕ ตำบลพร่อน

๗.๒ ประเพณีและงานประจำปี

ประเพณีชิงเปรต

การชิงเปรตเป็นประเพณีเนื่องในเทศกาลเดือนสิบของชาวไทยที่นับถือศาสนาพุทธ โดยจัดในวัด
ทุกวัด ในวันแรม ๑๔ ค่ำ หรือ ๑๕ ค่ำ เดือน ๑๐ โดยทำร้านจัดสำหรับอาหารคาวหวาน ไปวางเพื่อ



อุทิศส่วนกุศลไปให้เปรตชน (ปู่ ย่า ตา ยาย และบรรพบุรุษ ที่ล่วงลับไป
แล้ว) ร้านที่วางอาหารเรียกว่า ร้านเปรต สร้างไว้กลางวัด ยกเสาสูง ๔ เสา
ข้างเสาเดียวข้าง และนิยมจัดทำร้านเปรต ๒ ร้าน โดยแบ่งออกเป็นร้านเสา
สูง สำหรับคนหนุ่มที่มีกำลังวังชาในการปีนป่าย ส่วนอีกร้านเป็นเสาเตี้ยสูง
ประมาณสะเอวสำหรับให้เด็กและผู้หญิง ได้แย่งชิงเพื่อความสนุกสนาน บน
ร้านเปรตจะมีสายสิญจน์วางล้อม ไว้รอบ และต่อยาวไปจนถึงที่พระสงฆ์นั่ง

ประกอบพิธีกรรมเมื่อทำพิธีเสร็จแล้ว จะมีผู้ตีระฆังให้สัญญาณ บรรดาผู้มาร่วมทำบุญ ก็จะเข้าไปรุมแย่งสิ่งของอาหารคาวหวานที่อยู่บนร้านเปรตอย่างสนุกสนาน ซึ่งเรียกกันว่า ชิงเปรต

ประเพณีบังสกุลบัว



การบังสกุลบัว คือ การทำบุญระลึกถึงญาติที่ล่วงลับไปแล้ว และนำกระดูกมา บรรจุไว้ในบัว(ที่บรรจุอัฐิ)ประจำหมู่บ้าน ในแต่ละวัดหรือบัวประจำตระกูล มีชั้นระหว่างเดือน ๕ แรม ๑ ค่ำ ของทุกปีเป็นต้นไป ถือเป็นงานชุมนุมญาติของแต่ละหมู่บ้าน ตำบล โดยเมื่อถึงวันบังสกุลบัว ญาติพี่น้องลูกหลาน ที่ไปประกอบอาชีพหรือไปอยู่ต่างถิ่น จะพร้อมใจกันกลับบ้าน เพื่อทำบุญในวันนี้ และจะมีการทำความสะอาดตกแต่งบัว บางที่เรียกประเพณีนี้ว่า ทำบุญรดน้ำบัว

ประเพณีลาซัง

ลาซัง เป็นประเพณีประจำปีของชาวไทยพุทธ แถวอำเภอ ตากใบ จะเรียกว่า ลัมซัง กินขนมจีน ประเพณีเกิดขึ้นเนื่องจากความเชื่อเรื่องทีนา เรื่องแม่โพสพ โดยเชื่อว่าถ้าจัดทำพิธีนี้แล้ว จะทำให้นาข้าวปีต่อไปนั้นงอกงาม ให้ผลผลิตสูง เพราะชาวนารู้คุณเจ้าทีนา และแม่โพสพหลังจากที่เก็บเกี่ยวข้าวเสร็จแล้ว ผู้นำชุมชนก็จะกำหนดวันลัมซัง พร้อมนิมนต์ พระจากวัดใกล้ๆ ๓-๕ รูป เพื่อทำพิธีทางศาสนา หลังเสร็จพิธีแล้ว ชาวบ้านจะนำขนมจีนมาถวายพระ เมื่อพระฉันเสร็จเรียบร้อยแล้ว ผู้มาร่วมงานก็จะร่วมรับประทานอาหารคือ ขนมจีนร่วมกัน ในภาคบ่ายจะมีกิจกรรมการเล่นต่างๆเป็นการสนุกสนาน เช่น แข่งว้าว ชักคะเย่อ แอ้ชิงรุ ชนวัว (ปัจจุบันไม่ค่อยจัดแล้ว) ตีไก่ เล่นไพ่ เล่นลูกกอล์ฟ (ลูกเต๋า) เล่นโป ในบางตำบลของอำเภอตากใบ เช่น พร่อน เกาะสะท่อน โฆษิต จะจัดเป็นเทศกาลประจำปี มีภาพยนตร์หนังตะลุง และการแสดงอื่นๆในภาคกลางคืนด้วย

ประเพณีสวดนา

เป็นการทำบุญให้กับแปลงนาเพื่อให้ข้าวปราศจากสิ่งรบกวน ได้ผลผลิตเต็มที่ โดยมีพระสงฆ์สวดทำพิธีในต้นฤดูทำนาปี หลังจากปักดำแล้วในเดือนพฤศจิกายน

การเข้าสู่หนัด

เป็นหลักการของศาสนาอิสลาม อันเกี่ยวเนื่องกับเรื่องความสะอาด คือการขลิบผิวหนังหุ้มส่วนปลายอวัยวะเพศชายหรือเรียกตามภาษาท้องถิ่นว่า “มาโซะยาวิ” ซึ่งจะทำแก่เด็กชายที่มีอายุระหว่าง ๒-๑๐ ปีส่วนการจัดเลี้ยงอาหารในวันเข้าสู่หนัดถือว่าเป็นประเพณีอย่างหนึ่ง

วันอาชูรอ

อาชูรอ เป็นภาษาอาหรับ หมายถึง วันที่ ๑๐ ของเดือนมุฮัรรอณ ซึ่งเป็นเดือนทางศักราชอิสลาม ในสมัย ท่าน นบีนุฮ์ ได้เกิดน้ำท่วมใหญ่ยังความเสียหายแก่ทรัพย์สินไร่นาของประชาชนทั่วไป



ทำให้เกิดการขาดอาหารบริโภค จึงประกาศให้ผู้ที่มีสิ่งของที่เหลือพอจะรับประทานได้ ให้เอามากองรวมกันเนื่องจากต่างคนต่างมีของคนละอย่างไม่เหมือนกัน ท่าน นบีนุฮ์ ให้ เอาของเหล่านั้นมากวนเข้าด้วยกัน สวาก

ของท่านก็ได้รับประทาน อาหารโดยทั่วกันและเหมือนกัน ในสมัยท่าน นปีมุฮัมมัด (ศ็อล) ได้เกิดเหตุการณ์ทำนองเดียวกันขณะที่กองทหารของท่าน กลับจากการรบที่ บาดร์ ปรากฏว่าทหารมีอาหารไม่พอกิน ท่าน นปีมุฮัมมัด (ศ็อล) จึงใช้วิธีการของท่าน นปีนุฮ์ โดยให้ทุกคนเอาข้าวของที่รับประทาน ได้มากวนเข้าด้วยกัน แล้วแบ่งกันรับประทานในหมู่ทหาร

๗.๓ ภูมิปัญญาท้องถิ่น ภาษาถิ่น

ภูมิปัญญาท้องถิ่น ประชาชนในเขตองค์การบริหารส่วนตำบลได้อนุรักษ์ภูมิปัญญาท้องถิ่น ได้แก่

- มโนราห์แขก (นายเพิ่ม เสาร์วงษ์)
- มโนราห์ดาวรุ่งดวงใหม่ (นายบัว หะยะมิน)
- ไหว้เจ้าที่ (นายแดง คงประเสริฐ)
- ขนมกรวย (นางเฉลียว ทองคุปต์)
- กลองยาว (นายแดง สุขไชย)
- ผลิตภัณฑ์กะลามะพร้าว (นายประเทือง รัตโน)
- ซอนนะ(ผลิตภัณฑ์ใช้สำหรับหาปลา) (นายนุ้ย ไชยสิทธิ์)
- ผ้าทอวัดพระพุทธ (นางอนงค์ แดงนำ)
- จาก-ลา (ใช้สำหรับกันแดดกันฝน) (นายสวัสดิ์ ดำอินทร์)

ภาษาถิ่น ของตำบลพร่อนและตำบลเจ๊ะเห ใช้ภาษายาวีและภาษาเจ๊ะเห เป็นภาษาพื้นบ้าน สำหรับใช้ในการสื่อสาร โดยเฉพาะภาษาเจ๊ะเห มีความไพเราะแตกต่างจากภาษาถิ่นได้ทั่วไป และเป็นเอกลักษณ์ของชาวตากใบ และจังหวัดนราธิวาสมาจนถึงปัจจุบันนี้

๗.๔ สินค้าพื้นเมืองและของที่ระลึก

- ผ้าทอ
- ข้าวซ้อมมือ
- ผลิตภัณฑ์จากกาบหมาก

๘.ทรัพยากรธรรมชาติ

๘.๑ น้ำ

๑. แม่น้ำจำนวน ๒ สาย ได้แก่
 - แม่น้ำตากใบ
 - แม่น้ำบางนรา
๒. คลอง ๔ สาย ได้แก่
 - คลอง อบต.พร่อน
 - คลองโคกกะไต
 - คลองวัดใหม่โคกไม้
 - คลองโคกยาง

๘.๒ ป่าไม้ ตำบลพร่อนมีพื้นที่ของหมู่ที่ ๒,๓,๕ บางส่วนเป็นพื้นที่เขตป่าพรุโต๊ะแดง

๘.๓ ภูเขา พื้นที่องค์การบริหารส่วนตำบลพร่อนไม่มีภูเขา

๘.๔ ทรัพยากรธรรมชาติที่สำคัญขององค์กรปกครองส่วนท้องถิ่น

- มีป่าพรุธรรมชาติ เนื้อที่ประมาณ ๑๒,๐๐๐ ไร่
- แม่น้ำตากใบ แม่น้ำบางนรา

ส่วนที่ ๒ ยุทธศาสตร์การพัฒนากองครักษ์ปกครองส่วนท้องถิ่น

(๑) ความสัมพันธ์ระหว่างแผนพัฒนาระดับมหภาค

๑.๑) แผนยุทธศาสตร์ชาติ ๒๐ ปี (พ.ศ.๒๕๖๑-๒๕๘๐)

ยุทธศาสตร์ชาติ ๒๐ ปี (พ.ศ. ๒๕๖๑-๒๕๘๐) เป็นยุทธศาสตร์ชาติฉบับแรกของประเทศไทยตามรัฐธรรมนูญแห่งราชอาณาจักรไทย ซึ่งจะต้องนำไปสู่การปฏิบัติเพื่อให้ประเทศไทยบรรลุวิสัยทัศน์ “ประเทศมีความมั่นคง มั่งคั่ง ยั่งยืน เป็นประเทศพัฒนาแล้ว ด้วยการพัฒนาตามหลักปรัชญาของเศรษฐกิจพอเพียง” โดยให้เป็นไปตามที่กำหนดในกฎหมายว่าด้วยการจัดทำยุทธศาสตร์ชาติ และต่อมาได้มีการตราพระราชบัญญัติการจัดทำยุทธศาสตร์ชาติ พ.ศ. ๒๕๖๐

วิสัยทัศน์

วิสัยทัศน์ประเทศคือ “ประเทศมีความมั่นคง มั่งคั่ง ยั่งยืน เป็นประเทศที่พัฒนาแล้ว ด้วยการพัฒนาตามหลักปรัชญาของเศรษฐกิจพอเพียง” โดยมีเป้าหมายการพัฒนาประเทศ คือ “ประเทศชาติมั่นคง ประชาชนมีความสุข เศรษฐกิจพัฒนาอย่างต่อเนื่อง สังคมเป็นธรรม ฐานทรัพยากรธรรมชาติยั่งยืน”



ยุทธศาสตร์ชาติระยะ ๒๐ ปี

การพัฒนาประเทศในช่วงระยะเวลาของยุทธศาสตร์ชาติ จะมุ่งเน้นการสร้างสมดุลระหว่างการพัฒนาเศรษฐกิจ สังคม และสิ่งแวดล้อม ประกอบด้วย ๖ ยุทธศาสตร์ ได้แก่

๑. **ยุทธศาสตร์ชาติด้านความมั่นคง** มีเป้าหมายการพัฒนาที่สำคัญ คือ ประชาชนอยู่ดี กินดี มีความสุข บ้านเมืองมีความมั่นคงในทุกมิติ และทุกระดับ กองทัพ หน่วยงานด้านความมั่นคง ภาครัฐ เอกชน และภาคประชาชน มีความพร้อมในการป้องกันและแก้ไขปัญหาความมั่นคง ประเทศไทยมีบทบาทด้านความมั่นคงเป็นที่ชื่นชมและได้รับการยอมรับโดยประชาคมระหว่างประเทศ และการบริหารจัดการความมั่นคงมีผลสำเร็จที่เป็นรูปธรรมอย่างมีประสิทธิภาพ โดยประเด็นยุทธศาสตร์ชาติด้านความมั่นคง ประกอบด้วย ๕ ประเด็น ได้แก่

๑.๑ การรักษาความสงบภายในประเทศ เพื่อสร้างเสริมความสงบเรียบร้อยและสันติสุขให้เกิดขึ้นกับประเทศชาติบ้านเมือง โดย (๑) การพัฒนาและเสริมสร้างคนในทุกภาคส่วนให้มีความเข้มแข็ง มีความพร้อม ตระหนักในเรื่องความมั่นคง และมีส่วนร่วมในการแก้ไขปัญหา (๒) การพัฒนาและเสริมสร้างความจงรักภักดีต่อสถาบันหลักของชาติ (๓) การพัฒนาและเสริมสร้างการเมืองในระบอบประชาธิปไตยอันมีพระมหากษัตริย์ทรงเป็นประมุขที่มี

เสถียรภาพและมีธรรมาภิบาล เห็นแก่ประโยชน์ของประเทศชาติมากกว่าประโยชน์ส่วนตน และ (๔) การพัฒนาและเสริมสร้างกลไกที่สามารถป้องกันและขจัดสาเหตุของประเด็นปัญหาความมั่นคงที่สำคัญ

๑.๒ การป้องกันและแก้ไขปัญหามีผลกระทบต่อความมั่นคง เพื่อแก้ไขปัญหาเดิม และป้องกันไม่ให้ปัญหาใหม่เกิดขึ้น โดย (๑) การแก้ไขปัญหาความมั่นคงในปัจจุบัน (๒) การติดตาม ฝ้าระวัง ป้องกัน และแก้ไขปัญหาที่อาจอุบัติขึ้นใหม่ (๓) การสร้างความปลอดภัยและความสันติสุขอย่างถาวรในพื้นที่จังหวัดชายแดนภาคใต้ และ (๔) การรักษาความมั่นคงและผลประโยชน์ทางทรัพยากรธรรมชาติและสิ่งแวดล้อมทั้งทางบกและทางทะเล

๑.๓ การพัฒนาศักยภาพภาพของประเทศให้พร้อมเผชิญภัยคุกคามที่กระทบต่อความมั่นคงของชาติเพื่อยกระดับขีดความสามารถของกองทัพและหน่วยงานด้านความมั่นคง โดย (๑) การพัฒนาระบบงานข่าวกรองแห่งชาติแบบบูรณาการอย่างมีประสิทธิภาพ (๒) การพัฒนาและพัฒนากำลังอำนาจแห่งชาติ กองทัพและหน่วยงานความมั่นคงรวมทั้งภาครัฐและภาคประชาชน ให้พร้อมป้องกันและรักษาอธิปไตยของประเทศ และเผชิญกับภัยคุกคามได้ทุกมิติทุกรูปแบบและทุกระดับ และ (๓) การพัฒนาระบบเตรียมพร้อมแห่งชาติและการบริหารจัดการภัยคุกคามให้มีประสิทธิภาพ

๑.๔ การบูรณาการความร่วมมือด้านความมั่นคงกับอาเซียนและนานาชาติรวมถึงองค์กรภาครัฐและที่มีใช้ภาครัฐ เพื่อสร้างเสริมความสงบสุข สันติสุข ความมั่นคงและความเจริญ ก้าวหน้า ให้กับประเทศชาติ ภูมิภาค และโลก อย่างยั่งยืน โดย (๑) การเสริมสร้างและรักษาดุลยภาพสภาวะแวดล้อมระหว่างประเทศ (๒) การเสริมสร้างและธำรงไว้ซึ่งสันติภาพและความมั่นคงของภูมิภาค และ (๓) การร่วมมือทางการพัฒนากับประเทศเพื่อนบ้าน ภูมิภาค โลก รวมถึงองค์กรภาครัฐและที่มีใช้ภาครัฐ

๑.๕ การพัฒนากลไกการบริหารจัดการความมั่นคงแบบองค์รวม เพื่อให้กลไกสำคัญต่าง ๆ ทำงานได้อย่างมีประสิทธิภาพ มีการใช้หลักธรรมาภิบาล และการบังคับใช้กฎหมายอย่างเคร่งครัด โดย (๑) การพัฒนากลไกให้พร้อมสำหรับการติดตาม ฝ้าระวัง แจ้งเตือน ป้องกัน และแก้ไขปัญหาความมั่นคงแบบองค์รวมอย่างเป็นรูปธรรม (๒) การบริหารจัดการความมั่นคงให้เอื้ออำนวยต่อการพัฒนาประเทศในมิติอื่น ๆ และ (๓) การพัฒนากลไกและองค์กรขับเคลื่อนยุทธศาสตร์ชาติด้านความมั่นคง

๒. ยุทธศาสตร์ชาติด้านการสร้างความสามารถในการแข่งขัน มีเป้าหมายการพัฒนาที่มุ่งเน้นให้ประเทศไทยเป็นประเทศที่พัฒนาแล้ว เศรษฐกิจเติบโตอย่างมีเสถียรภาพและยั่งยืน และมีขีดความสามารถในการแข่งขันสูงขึ้น โดยประเด็นยุทธศาสตร์ชาติด้านการสร้างความสามารถในการแข่งขัน ประกอบด้วย ๕ ประเด็น ได้แก่

๒.๑ การเกษตรสร้างมูลค่า ให้ความสำคัญกับการเพิ่มผลิตภาพการผลิตทั้งเชิงปริมาณและมูลค่า และความหลากหลายของสินค้าเกษตร ประกอบด้วย (๑) เกษตรอัตลักษณ์พื้นถิ่น (๒) เกษตรปลอดภัย (๓) เกษตรชีวภาพ (๔) เกษตรแปรรูป และ (๕) เกษตรอัจฉริยะ

๒.๒ อุตสาหกรรมและบริการแห่งอนาคต โดยสร้างอุตสาหกรรมและบริการแห่งอนาคตที่ขับเคลื่อนประเทศไทยไปสู่ประเทศที่พัฒนาแล้วด้วยนวัตกรรมและเทคโนโลยีแห่งอนาคต ประกอบด้วย (๑) อุตสาหกรรมชีวภาพ (๒) อุตสาหกรรมและบริการการแพทย์ครบวงจร (๓) อุตสาหกรรมและบริการดิจิทัล ข้อมูล และปัญญาประดิษฐ์ (๔) อุตสาหกรรมและบริการขนส่ง และโลจิสติกส์ และ (๕) อุตสาหกรรมความมั่นคงของประเทศ

๒.๓ สร้างความหลากหลายด้านการท่องเที่ยว โดยการรักษาการเป็นจุดหมายปลายทางที่สำคัญของการท่องเที่ยวระดับโลกที่ดึงดูดนักท่องเที่ยวทุกระดับและเพิ่มสัดส่วนของนักท่องเที่ยวที่มีคุณภาพสูง ประกอบด้วย (๑) ท่องเที่ยวเชิงสร้างสรรค์และวัฒนธรรม (๒) ท่องเที่ยวเชิงธุรกิจ (๓) ท่องเที่ยวเชิงสุขภาพความงามและแพทย์แผนไทย (๔) ท่องเที่ยวสำราญทางน้ำ และ (๕) ท่องเที่ยวเชื่อมโยงภูมิภาค

๒.๔ โครงสร้างพื้นฐาน เชื่อมไทย เชื่อมโลก ครอบคลุมถึงโครงสร้างพื้นฐานทางกายภาพในด้านโครงข่ายคมนาคมพื้นที่และเมือง รวมถึงเทคโนโลยีตลอดจนโครงสร้างพื้นฐานทางเศรษฐกิจ โดย (๑) เชื่อมโยง

โครงข่ายคมนาคมไร้รอยต่อ (๒) สร้างและพัฒนาเขตเศรษฐกิจพิเศษ (๓) เพิ่มพื้นที่และเมืองเศรษฐกิจ (๔) พัฒนาโครงสร้างพื้นฐานเทคโนโลยีสมัยใหม่ และ (๕) รักษาและเสริมสร้างเสถียรภาพทางเศรษฐกิจมหภาค

๒.๕ พัฒนาเศรษฐกิจบนพื้นฐานผู้ประกอบการยุคใหม่ สร้างและพัฒนาผู้ประกอบการยุคใหม่ที่มีทักษะและจิตวิญญาณของการเป็นผู้ประกอบการ ที่มีความสามารถในการแข่งขันและมีอัตลักษณ์ชัดเจน โดย (๑) สร้างผู้ประกอบการอัจฉริยะ (๒) สร้างโอกาสเข้าถึงบริการทางการเงิน (๓) สร้างโอกาสเข้าถึงตลาด (๔) สร้างโอกาสเข้าถึงข้อมูล และ (๕) ปรับบทบาทและโอกาสการเข้าถึงบริการภาครัฐ

๓. ยุทธศาสตร์ชาติด้านการพัฒนาและเสริมสร้างศักยภาพทรัพยากรมนุษย์ มีเป้าหมายการพัฒนาที่สำคัญเพื่อให้คนไทยเป็นคนดี คนเก่ง มีคุณภาพ พร้อมสำหรับวิถีชีวิตในศตวรรษที่ ๒๑ สังคมมีสภาพแวดล้อมที่เอื้อและสนับสนุนต่อการพัฒนาคนตลอดช่วงชีวิต ประกอบด้วย ๗ ประเด็น ได้แก่

๓.๑ การปรับเปลี่ยนค่านิยมและวัฒนธรรม มุ่งเน้นให้สถาบันทางสังคมร่วมปลูกฝังค่านิยมและวัฒนธรรมที่พึงประสงค์ โดย (๑) การปลูกฝังค่านิยมและวัฒนธรรมผ่านการเลี้ยงดูในครอบครัว (๒) การบูรณาการเรื่องความซื่อสัตย์ วินัย คุณธรรม จริยธรรม ในการจัดการเรียนการสอนในสถานศึกษา (๓) การสร้างความเข้มแข็งในสถาบันทางศาสนา (๔) การปลูกฝังค่านิยมและวัฒนธรรมโดยใช้ชุมชนเป็นฐาน (๕) การสร้างค่านิยมและวัฒนธรรมที่พึงประสงค์จากภาคธุรกิจ (๖) การใช้สื่อและสื่อสารมวลชนในการปลูกฝังค่านิยมและวัฒนธรรมของคนในสังคม และ (๗) การส่งเสริมให้คนไทยมีจิตสาธารณะและมีความรับผิดชอบต่อส่วนรวม

๓.๒ การพัฒนาศักยภาพคนตลอดช่วงชีวิต มุ่งเน้นการพัฒนาคนเชิงคุณภาพในทุกช่วงวัย ประกอบด้วย (๑) ช่วงการตั้งครรภ์/ปฐมวัย เน้นการเตรียมความพร้อมให้แก่พ่อแม่ก่อนการตั้งครรภ์ (๒) ช่วงวัยเรียน/วัยรุ่น ปลูกฝังความเป็นคนดี มีวินัยพัฒนาทักษะการเรียนรู้ที่สอดคล้องกับศตวรรษที่ ๒๑ (๓) ช่วงวัยแรงงาน ยกระดับศักยภาพ ทักษะและสมรรถนะแรงงานสอดคล้องกับความต้องการของตลาด และ (๔) ช่วงวัยผู้สูงอายุ ส่งเสริมให้ผู้สูงอายุเป็นพลังในการขับเคลื่อนประเทศ

๓.๓ ปฏิรูปกระบวนการเรียนรู้ที่ตอบสนองต่อการเปลี่ยนแปลง ในศตวรรษที่ ๒๑ มุ่งเน้นผู้เรียนให้มีทักษะการเรียนรู้และมีใจใฝ่เรียนรู้ตลอดเวลา โดย (๑) การปรับเปลี่ยนระบบการเรียนรู้ให้เอื้อต่อการพัฒนาทักษะสำหรับศตวรรษที่ ๒๑ (๒) การเปลี่ยนโฉมบทบาท “ครู” ให้เป็นครูยุคใหม่ (๓) การเพิ่มประสิทธิภาพระบบบริหารจัดการศึกษาในทุกกระดับ ทุกประเภท (๔) การพัฒนาระบบการเรียนรู้ตลอดชีวิต (๕) การสร้างความตื่นตัวให้คนไทยตระหนักถึงบทบาท ความรับผิดชอบ และการวางตำแหน่งของประเทศไทยในภูมิภาคเอเชียอาคเนย์และประชาคมโลก (๖) การวางพื้นฐานระบบรองรับการเรียนรู้โดยใช้ดิจิทัลแพลตฟอร์ม และ (๗) การสร้างระบบการศึกษาเพื่อเป็นเลิศทางวิชาการระดับนานาชาติ

๓.๔ การตระหนักถึงพหุปัญญาของมนุษย์ที่หลากหลาย โดย (๑) การพัฒนาและส่งเสริมพหุปัญญาผ่านครอบครัว ระบบสถานศึกษา สภาพแวดล้อม รวมทั้งสื่อตั้งแต่ระดับปฐมวัย (๒) การสร้างเส้นทางอาชีพ สภาพแวดล้อมการทำงาน และระบบสนับสนุน ที่เหมาะสมสำหรับผู้มีความสามารถพิเศษผ่านกลไกต่าง ๆ และ (๓) การดึงดูดกลุ่มผู้เชี่ยวชาญต่างชาติและคนไทยที่มีความสามารถในต่างประเทศให้มาสร้างและพัฒนาเทคโนโลยีและนวัตกรรมให้กับประเทศ

๓.๕ การเสริมสร้างให้คนไทยมีสุขภาวะที่ดี ครอบคลุมทั้งด้านกาย ใจ สติปัญญา และสังคม โดย (๑) การสร้างความรอบรู้ด้านสุขภาวะ (๒) การป้องกันและควบคุมปัจจัยเสี่ยงที่คุกคามสุขภาวะ (๓) การสร้างสภาพแวดล้อมที่เอื้อต่อการมีสุขภาวะที่ดี (๔) การพัฒนาระบบบริการสุขภาพที่ทันสมัยสนับสนุนการสร้างสุขภาวะที่ดี และ (๕) การส่งเสริมให้ชุมชนเป็นฐานในการสร้างสุขภาวะที่ดีในทุกพื้นที่

๓.๖ การสร้างสภาพแวดล้อมที่เอื้อต่อการพัฒนาและเสริมสร้างศักยภาพทรัพยากรมนุษย์โดย (๑) การสร้างความอยู่ดีมีสุขของครอบครัวไทย (๒) การส่งเสริมบทบาทการมีส่วนร่วมของภาครัฐ ภาคเอกชน องค์กร

ปกครองส่วนท้องถิ่น ครอบครัวยุคใหม่และชุมชนในการพัฒนาทรัพยากรมนุษย์ (๓) การปลูกฝังและพัฒนาทักษะนอกห้องเรียน และ (๔) การพัฒนาระบบฐานข้อมูลเพื่อการพัฒนาทรัพยากรมนุษย์

๓.๗ การเสริมสร้างศักยภาพการกีฬาในการสร้างคุณค่าทางสังคมและพัฒนาประเทศโดย

(๑) การส่งเสริมการออกกำลังกาย และกีฬาขั้นพื้นฐานให้กลายเป็นวิถีชีวิต (๒) การส่งเสริมให้ประชาชนมีส่วนร่วมในกิจกรรมออกกำลังกาย กีฬาและนันทนาการ (๓) การส่งเสริมการกีฬาเพื่อพัฒนาสู่ระดับอาชีพ และ (๔) การพัฒนาบุคลากรด้านการกีฬาและนันทนาการเพื่อรองรับการเติบโตของอุตสาหกรรมกีฬา

๔. ยุทธศาสตร์ชาติด้านการสร้างโอกาสและความเสมอภาคทางสังคม มีเป้าหมายการพัฒนาที่สำคัญเพื่อสร้างความเป็นธรรม และลดความเหลื่อมล้ำในทุกมิติ กระจายศูนย์กลางความเจริญทางเศรษฐกิจและสังคมเพิ่มโอกาสให้ทุกภาคส่วนเข้ามาเป็นกำลังของการพัฒนาประเทศในทุกระดับเพื่อความสามานฉันท์ และเพิ่มขีดความสามารถของชุมชนท้องถิ่นในการพัฒนา การพึ่งตนเองและการจัดการตนเองเพื่อสร้างสังคมคุณภาพ ประกอบด้วย ๔ ประเด็น ได้แก่

๔.๑ การลดความเหลื่อมล้ำ สร้างความเป็นธรรมในทุกมิติ โดย (๑) ปรับโครงสร้างเศรษฐกิจฐานราก (๒) ปฏิรูประบบภาษีและการคุ้มครองผู้บริโภค (๓) กระจายการถือครองที่ดินและการเข้าถึงทรัพยากร (๔) เพิ่มผลิตภาพและคุ้มครองแรงงานไทยให้เป็นแรงงานฝีมือที่มีคุณภาพและความริเริ่มสร้างสรรค์ มีความปลอดภัยในการทำงาน (๕) สร้างหลักประกันทางสังคมที่ครอบคลุมและเหมาะสมกับคนทุกช่วงวัย ทุกเพศภาวะและทุกกลุ่ม (๖) ลงทุนทางสังคมแบบมุ่งเป้าเพื่อช่วยเหลือกลุ่มคนยากจนและกลุ่มผู้ด้อยโอกาสโดยตรง (๗) สร้างความเป็นธรรมในการเข้าถึงบริการสาธารณสุขและการศึกษา โดยเฉพาะสำหรับผู้มีรายได้น้อยและกลุ่มผู้ด้อยโอกาส และ (๘) สร้างความเป็นธรรมในการเข้าถึงกระบวนการยุติธรรมอย่างทั่วถึง

๔.๒ การกระจายศูนย์กลางความเจริญทางเศรษฐกิจ สังคมและเทคโนโลยี โดย (๑) พัฒนาศูนย์กลางความเจริญทางเศรษฐกิจ สังคมและเทคโนโลยีในภูมิภาค (๒) กำหนดแผนพัฒนาเศรษฐกิจและสังคมของแต่ละกลุ่มจังหวัดในมิติต่าง ๆ (๓) จัดระบบเมืองที่เอื้อต่อการสร้างชีวิตและสังคมที่มีคุณภาพและปลอดภัยให้สามารถตอบสนองต่อสังคมสูงวัยและแนวโน้มของการขยายตัวของเมืองในอนาคต (๔) ปรับโครงสร้างและแก้ไขกฎหมายระเบียบบริหารราชการแผ่นดิน เพื่อวางระบบและกลไกการบริหารงานในระดับภาค กลุ่มจังหวัด (๕) สนับสนุนการพัฒนาพื้นที่บนฐานข้อมูลความรู้ เทคโนโลยีและนวัตกรรม และ (๖) การพัฒนากำลังแรงงานในพื้นที่

๔.๓ การเสริมสร้างพลังทางสังคม โดย (๑) สร้างสังคมเข้มแข็งที่แบ่งปันไม่ทอดทิ้งกัน และมีคุณธรรม โดยสนับสนุนการรวมตัวและดึงพลังของภาคส่วนต่าง ๆ (๒) การรองรับสังคมสูงวัยอย่างมีคุณภาพ (๓) สนับสนุนความร่วมมือระหว่างภาครัฐภาคเอกชน ภาควิชาการ ภาคประชาสังคมและภาคประชาชน (๔) ส่งเสริมความเสมอภาคทางเพศและบทบาทของสตรีในการสร้างสรรค์สังคม (๕) สนับสนุนการพัฒนาบนฐานทุนทางสังคม และวัฒนธรรม และ (๖) สนับสนุนการพัฒนาเทคโนโลยีสารสนเทศและสื่อสร้างสรรค์ เพื่อรองรับสังคมยุคดิจิทัล

๔.๔ การเพิ่มขีดความสามารถของชุมชนท้องถิ่นในการพัฒนา การพึ่งตนเองและการจัดการตนเอง โดย (๑) ส่งเสริมการปรับตัวกิจกรรมในระดับครัวเรือนให้มีขีดความสามารถในการจัดการวางแผนชีวิต สุขภาพ ครอบครัวยุคใหม่ การเงินและอาชีพ (๒) เสริมสร้างศักยภาพของชุมชนในการพึ่งตนเองและการพึ่งพากันเอง (๓) สร้างการมีส่วนร่วมของภาคส่วนต่าง ๆ เพื่อสร้างประชาธิปไตยชุมชน และ (๔) สร้างภูมิคุ้มกันทางปัญญาให้กับชุมชน

๕. ยุทธศาสตร์ชาติด้านการสร้างการเติบโตบนคุณภาพชีวิตที่เป็นมิตรต่อสิ่งแวดล้อม มีเป้าหมายการพัฒนาที่สำคัญเพื่ออนุรักษ์และรักษาทรัพยากรธรรมชาติ สิ่งแวดล้อม และวัฒนธรรม ให้คนรุ่นต่อไปได้ใช้อย่างยั่งยืน มีสมดุล การฟื้นฟูและสร้างใหม่ฐานทรัพยากรธรรมชาติและสิ่งแวดล้อมเพื่อลดผลกระทบทางลบจากการพัฒนาสังคมเศรษฐกิจของประเทศ การใช้ประโยชน์และสร้างการเติบโตบนฐานทรัพยากรธรรมชาติและสิ่งแวดล้อมให้สมดุลภายในขีดความสามารถของระบบนิเวศ การยกระดับกระบวนการทัศน์ เพื่อกำหนดอนาคตประเทศด้าน

ทรัพยากรธรรมชาติสิ่งแวดล้อม และวัฒนธรรมบนหลักของการมีส่วนร่วม และธรรมาภิบาล โดยประเด็นยุทธศาสตร์ชาติด้านการสร้างการเติบโตบนคุณภาพชีวิตที่เป็นมิตรต่อสิ่งแวดล้อม ประกอบด้วย ๖ ประเด็น ได้แก่

๕.๑ สร้างการเติบโตอย่างยั่งยืนบนสังคมเศรษฐกิจสีเขียว โดย (๑) เพิ่มมูลค่าของเศรษฐกิจฐานชีวภาพให้สอดคล้องกับยุทธศาสตร์ด้านการสร้างความสามารถในการแข่งขัน (๒) อนุรักษ์และฟื้นฟูความหลากหลายทางชีวภาพในและนอกถิ่นกำเนิด (๓) อนุรักษ์และฟื้นฟูแม่น้ำลำคลองและแหล่งน้ำธรรมชาติทั่วประเทศ (๔) รักษาและเพิ่มพื้นที่สีเขียวที่เป็นมิตรกับสิ่งแวดล้อม และ (๕) ส่งเสริมการบริโภคและการผลิตที่ยั่งยืน

๕.๒ สร้างการเติบโตอย่างยั่งยืนบนสังคมเศรษฐกิจภาคทะเล โดย (๑) เพิ่มมูลค่าของเศรษฐกิจฐานชีวภาพทางทะเล (๒) ปรับปรุง ฟื้นฟู และสร้างใหม่ทรัพยากรทางทะเลและชายฝั่งทั้งระบบ (๓) ฟื้นฟูชายหาดที่เป็นแหล่งท่องเที่ยว ชายฝั่งทะเลได้รับการป้องกันและแก้ไขทั้งระบบ และมีนโยบายการจัดการชายฝั่งแบบบูรณาการอย่างเป็นองค์รวม และ (๔) พัฒนาและเพิ่มสัดส่วนกิจกรรมทางทะเลที่เป็นมิตรต่อสิ่งแวดล้อม

๕.๓ สร้างการเติบโตอย่างยั่งยืนบนสังคมเศรษฐกิจที่เป็นมิตรต่อสภาพภูมิอากาศ โดย (๑) ลดการปล่อยก๊าซเรือนกระจก (๒) มีการปรับตัวเพื่อลดความสูญเสีย และเสียหายจากภัยธรรมชาติและผลกระทบที่เกี่ยวข้องกับการเปลี่ยนแปลงสภาพภูมิอากาศ (๓) มุ่งเป้าสู่การลงทุนที่เป็นมิตรต่อสภาพภูมิอากาศในการพัฒนาโครงสร้างพื้นฐานของภาครัฐและภาคเอกชน และ (๔) พัฒนาและสร้างระบบรับมือปรับตัวต่อโรคอุบัติใหม่และโรคอุบัติซ้ำที่เกิดจากการเปลี่ยนแปลงภูมิอากาศ

๕.๔ พัฒนาพื้นที่เมือง ชนบท เกษตรกรรมและอุตสาหกรรมเชิงนิเวศ มุ่งเน้นความเป็นเมืองที่เติบโตอย่างต่อเนื่อง โดย (๑) จัดทำแผนผังภูมิโนเวคเพื่อการพัฒนาเมือง ชนบท พื้นที่เกษตรกรรมและอุตสาหกรรม รวมถึงพื้นที่อนุรักษ์ตามศักยภาพและความเหมาะสมทางภูมิโนเวคอย่างเป็นเอกภาพ (๒) พัฒนาพื้นที่เมือง ชนบท เกษตรกรรม และ อุตสาหกรรมเชิงนิเวศที่มีการบริหารจัดการตามแผนผังภูมิโนเวคอย่างยั่งยืน (๓) จัดการมลพิษที่มีผลกระทบต่อสิ่งแวดล้อม และสารเคมีในภาคเกษตรทั้งระบบ ให้เป็นไปตามมาตรฐานสากลและค่ามาตรฐานสากล (๔) สงวนรักษา อนุรักษ์ ฟื้นฟู และพัฒนาทรัพยากรธรรมชาติ มรดกทางสถาปัตยกรรมและศิลปวัฒนธรรม อัตลักษณ์ และวิถีชีวิตพื้นถิ่นบนฐานธรรมชาติ และฐานวัฒนธรรมอย่างยั่งยืน (๕) พัฒนาเครือข่ายองค์กรพัฒนาเมืองและชุมชน รวมทั้งกลุ่มอาสาสมัคร ด้วยกลไกการมีส่วนร่วมของทุกภาคส่วนในท้องถิ่น และ (๖) เสริมสร้างระบบสาธารณสุขและอนามัยสิ่งแวดล้อมและยกระดับความสามารถในการป้องกันโรคอุบัติใหม่และอุบัติซ้ำ

๕.๕ พัฒนาความมั่นคงทางน้ำ พลังงาน และเกษตรที่เป็นมิตรต่อสิ่งแวดล้อม โดย (๑) พัฒนาการจัดการน้ำเชิงลุ่มน้ำทั้งระบบเพื่อเพิ่มความมั่นคงด้านน้ำของประเทศ (๒) เพิ่มผลิตภาพของน้ำทั้งระบบในการใช้น้ำอย่างประหยัด รู้คุณค่า และสร้างมูลค่าเพิ่มจากการใช้น้ำให้ทัดเทียมกับระดับสากล (๓) พัฒนาความมั่นคงพลังงานของประเทศและส่งเสริมการใช้พลังงานที่เป็นมิตรต่อสิ่งแวดล้อม (๔) เพิ่มประสิทธิภาพการใช้พลังงานโดยลดความเข้มข้นของการใช้พลังงาน และ (๕) พัฒนาความมั่นคงด้านการเกษตรและอาหารของประเทศและชุมชนในมิติปริมาณ คุณภาพ ราคาและการเข้าถึงอาหาร

๕.๖ ยกระดับกระบวนการทัศน์เพื่อกำหนดอนาคตประเทศ โดย (๑) ส่งเสริมคุณลักษณะและพฤติกรรมที่พึงประสงค์ด้านสิ่งแวดล้อมและคุณภาพชีวิตที่ดีของคนไทย (๒) พัฒนาเครื่องมือ กลไกและระบบยุติธรรม และระบบประชาธิปไตยสิ่งแวดล้อม (๓) จัดโครงสร้างเชิงสถาบันเพื่อจัดการประเด็นร่วม ด้านการบริหารจัดการทรัพยากรธรรมชาติและสิ่งแวดล้อมที่สำคัญ และ (๔) พัฒนาและดำเนินโครงการที่ยกระดับกระบวนการทัศน์ เพื่อกำหนดอนาคตประเทศ ด้านทรัพยากรธรรมชาติ สิ่งแวดล้อมและวัฒนธรรมบนหลักของการมีส่วนร่วม และธรรมาภิบาล

๖. ยุทธศาสตร์ชาติด้านการปรับสมดุล และพัฒนาระบบบริหารจัดการภาครัฐ มีเป้าหมายการพัฒนาที่สำคัญเพื่อให้ภาครัฐมีวัฒนธรรมการทำงานที่มุ่งผลสัมฤทธิ์และผลประโยชน์ส่วนรวม ตอบสนองความต้องการของประชาชนได้อย่างสะดวก รวดเร็ว โปร่งใส โดยภาครัฐมีขนาดเล็กกระทัดรัด พร้อมปรับตัวให้ทันต่อการเปลี่ยนแปลง มี

ความโปร่งใส ปลดการทุจริต และประพฤติมิชอบ กระบวนการยุติธรรมเป็นไปเพื่อประโยชน์ต่อส่วนรวมของประเทศ ประกอบด้วย ๘ ประเด็น ได้แก่

๖.๑ ภาครัฐที่ยึดประชาชนเป็นศูนย์กลาง ตอบสนองความต้องการ และให้บริการอย่างสะดวก รวดเร็ว โปร่งใส โดย (๑) การให้บริการสาธารณะของภาครัฐได้มาตรฐานสากล และเป็นระดับแนวหน้าของภูมิภาค และ (๒) ภาครัฐมีความเชื่อมโยงในการให้บริการสาธารณะต่าง ๆ ผ่านการนำเทคโนโลยีดิจิทัลมาประยุกต์ใช้

๖.๒ ภาครัฐบริหารงานแบบบูรณาการโดยมียุทธศาสตร์ชาติเป็นเป้าหมาย และเชื่อมโยงการพัฒนา ในทุกระดับ ทุกประเด็น ทุกภารกิจ และทุกพื้นที่ โดย (๑) ให้ยุทธศาสตร์ชาติเป็นกลไกขับเคลื่อนการพัฒนาประเทศ (๒) ระบบการเงินการคลังประเทศสนับสนุนการขับเคลื่อนยุทธศาสตร์ชาติ และ (๓) ระบบติดตามประเมินผล ที่สะท้อนการบรรลุเป้าหมายยุทธศาสตร์ชาติในทุกระดับ

๖.๓ ภาครัฐมีขนาดเล็กลง เหมาะสมกับภารกิจ ส่งเสริมให้ประชาชนและทุกภาคส่วนมีส่วนร่วมในการพัฒนาประเทศ โดย (๑) ภาครัฐมีขนาดที่เหมาะสม (๒) ทุกภาคส่วนมีส่วนร่วมในการพัฒนาประเทศ และ (๓) ส่งเสริมการกระจายอำนาจและสนับสนุนบทบาทชุมชนท้องถิ่นให้องค์กรปกครองส่วนท้องถิ่นเป็นหน่วยงานที่มีสมรรถนะสูง ตั้งอยู่บนหลักธรรมาภิบาล

๖.๔ ภาครัฐมีความทันสมัย โดย (๑) องค์กรภาครัฐมีความยืดหยุ่นเหมาะสมกับบริบทการพัฒนา ประเทศ และ (๒) พัฒนาและปรับระบบวิธีการปฏิบัติราชการให้ทันสมัย

๖.๕ บุคลากรภาครัฐเป็นคนดีและเก่ง ยึดหลักคุณธรรม จริยธรรม มีจิตสำนึก มีความสามารถสูง มุ่งมั่น และเป็นมืออาชีพ โดย (๑) ภาครัฐมีการบริหารกำลังคนที่มีความคล่องตัว ยึดระบบคุณธรรม และ (๒) บุคลากร ภาครัฐยึดค่านิยมในการทำงานเพื่อประชาชน มีคุณธรรม และมีการพัฒนาตามเส้นทางความก้าวหน้าในอาชีพ

๖.๖ ภาครัฐมีความโปร่งใส ปลดการทุจริตและประพฤติมิชอบ โดย (๑) ประชาชนและภาคีต่าง ๆ ในสังคมร่วมมือกันในการป้องกันการทุจริต และประพฤติมิชอบ (๒) บุคลากรภาครัฐยึดมั่นในหลักคุณธรรม จริยธรรม และความซื่อสัตย์สุจริต (๓) การปราบปรามการทุจริตประพฤติมิชอบมีประสิทธิภาพมีความเด็ดขาด เป็นธรรม และ ตรวจสอบได้ และ (๔) การบริหารจัดการการป้องกันและปราบปรามการทุจริตอย่างเป็นระบบแบบบูรณาการ

๖.๗ กฎหมายมีความสอดคล้องเหมาะสมกับบริบทต่าง ๆ และมีเท่าที่จำเป็น โดย (๑) ภาครัฐจัดให้มีกฎหมายที่สอดคล้อง และเหมาะสมกับบริบทต่าง ๆ ที่เปลี่ยนแปลง (๒) มีกฎหมายเท่าที่จำเป็น และ (๓) การบังคับใช้กฎหมายมีประสิทธิภาพ เท่าเทียม มีการเสริมสร้างประสิทธิภาพการใช้อกฎหมาย

๖.๘ กระบวนการยุติธรรมเคารพสิทธิมนุษยชนและปฏิบัติต่อประชาชนโดยเสมอภาค โดย (๑) บุคลากรและหน่วยงานในกระบวนการยุติธรรมเคารพและยึดมั่นในหลักประชาธิปไตย เคารพศักดิ์ศรีความเป็น มนุษย์ที่พึงได้รับการปฏิบัติอย่างเท่าเทียม (๒) ทุกหน่วยงานในกระบวนการยุติธรรมมีบทบาทเชิงรุกร่วมกันในทุก ขั้นตอนของการค้นหาความจริง (๓) หน่วยงานในกระบวนการยุติธรรมทั้งทางแพ่ง อาญา และปกครองมีเป้าหมายและ ยุทธศาสตร์ร่วมกัน (๔) ส่งเสริมระบบยุติธรรมทางเลือก ระบบยุติธรรมชุมชน และการมีส่วนร่วมของประชาชนใน กระบวนการยุติธรรม และ (๕) พัฒนามาตรการอื่นแทนโทษทางอาญา



๑.๒) แผนพัฒนาเศรษฐกิจและสังคมแห่งชาติ ฉบับที่ ๑๓ (พ.ศ. ๒๕๖๖ – ๒๕๗๐)

แผนพัฒนาเศรษฐกิจและสังคมแห่งชาติ ฉบับที่ ๑๓ มีจุดมุ่งหมายสูงสุดเพื่อขับเคลื่อนการพัฒนาประเทศให้สามารถบรรลุผล ตามเป้าหมายการพัฒนาระยะยาวที่กำหนดไว้ในยุทธศาสตร์ชาติ โดยมุ่งหวังให้แผนพัฒนาเศรษฐกิจและสังคมแห่งชาติ ฉบับที่ ๑๓ (พ.ศ. ๒๕๖๖ – ๒๕๗๐) ทำหน้าที่เป็นกลไกในการขับเคลื่อนที่มีลำดับความสำคัญสูงต่อการพัฒนาประเทศใน ระยะ ๕ ปีและเพื่อผลักดันให้ประเทศสามารถก้าวข้ามความท้าทายต่าง ๆ เพื่อขับเคลื่อนสู่ความเจริญเติบโตที่ ทุกภาคส่วนได้รับประโยชน์อย่างเท่าเทียมกัน โดยแผนพัฒนาเศรษฐกิจและสังคมแห่งชาติ ฉบับที่ ๑๓ ได้กำหนดทิศทางและ เป้าหมายของการพัฒนาบนพื้นฐานของหลักการและแนวคิดที่สำคัญ ๔ ประการ ได้แก่

๑. หลักปรัชญาของเศรษฐกิจพอเพียง โดยการสืบสาน รักษา ต่อยอดการพัฒนาตามหลักปรัชญา ของเศรษฐกิจพอเพียง ซึ่งตั้งอยู่บนพื้นฐานของความพอประมาณ ความมีเหตุผล การสร้างภูมิคุ้มกันที่ดีควบคู่กับการใช้เงื่อนไข ๒ ประการเพื่อกำกับการกำหนดทิศทางและประเด็นการพัฒนาในส่วนต่าง ๆ ได้แก่ เงื่อนไขความรู้โดยการใช้องค์ความรู้ทางวิชาการที่รอบด้าน และเงื่อนไขคุณธรรม โดยยึดถือผลประโยชน์ ของประชาชนและความเป็นธรรมในทุกมิติของสังคม

๒. แนวคิด Resilience ซึ่งเป็นแนวคิดที่มุ่งเน้นการลดความเปราะบางต่อความเปลี่ยนแปลงอันประกอบด้วยการพัฒนาความสามารถใน ๓ ระดับ ได้แก่

(๑) การพร้อมรับ (Cope) หมายถึง ความสามารถ ในการบริหารจัดการภายใต้สภาวะวิกฤติ ให้สามารถยืดหยุ่นและต้านทานความยากลำบาก รวมถึงฟื้นคืนกลับ สู่สภาวะปกติได้อย่างรวดเร็ว

(๒) การปรับตัว (Adapt) หมายถึง การปรับทิศทาง รูปแบบ และแนวทางการพัฒนาให้สอดคล้องกับความเปลี่ยนแปลง พร้อมกระจายความเสี่ยงและปรับตัวอย่างเท่าทันเพื่อแสวงหาประโยชน์จากสิ่งที่เกิดขึ้น และ

(๓) การเปลี่ยนแปลงเพื่อพร้อมเติบโตอย่างยั่งยืน (Transform) หมายถึง การเปลี่ยนแปลงเชิงโครงสร้างและปัจจัยพื้นฐานให้สอดคล้องกับความเปลี่ยนแปลง

๓. เป้าหมายการพัฒนาอย่างยั่งยืนของสหประชาชาติซึ่งอยู่บนพื้นฐานของแนวคิด “ไม่ทิ้งใครไว้ข้างหลัง” โดยมุ่งเสริมสร้างคุณภาพชีวิตที่ดีให้กับประชาชนทุกกลุ่ม ทั้งในมิติของการมีปัจจัยที่จำเป็น สำหรับการดำรงชีวิตขั้นพื้นฐานที่เพียงพอ การมีสภาพแวดล้อมที่ดี การมีปัจจัยสนับสนุนให้มีสุขภาพที่สมบูรณ์ ทั้งทางร่างกายและจิตใจ การมีโอกาสที่จะใช้ศักยภาพของตนในการสร้างความเป็นอยู่ที่ดี รวมถึงการมุ่งส่งต่อทรัพยากรธรรมชาติและสิ่งแวดล้อมที่ดีไปยังคนรุ่นต่อไป

๔. โมเดลเศรษฐกิจ BCG ซึ่งเป็นแนวคิดการพัฒนาเศรษฐกิจใน ๓ รูปแบบควบคู่กัน ได้แก่ เศรษฐกิจชีวภาพ เศรษฐกิจหมุนเวียน และเศรษฐกิจสีเขียว โดยอาศัยฐานศักยภาพและความเข้มแข็งของประเทศอันประกอบด้วยความหลากหลายทางชีวภาพและความหลากหลายทางวัฒนธรรม พร้อมกับการใช้ประโยชน์จากองค์ความรู้ทางดานวิทยาศาสตร์ เทคโนโลยี และนวัตกรรมในการสร้างมูลค่าเพิ่ม เพื่อผลักดันให้ประเทศมีการเจริญเติบโตทางเศรษฐกิจอย่างยั่งยืน และสามารถกระจายรายได้ โอกาส และ ความมั่งคั่งได้อย่างทั่วถึง นอกจากนี้ การจัดทำแผนพัฒนาเศรษฐกิจและสังคมแห่งชาติ ฉบับที่ ๑๓ ยังคำนึงถึงเงื่อนไขและข้อจำกัดของการพัฒนาประเทศที่ สืบเนื่องมาจากการแพร่ระบาดของโรคโควิด-๑๙ รวมทั้งปัจจัยต่าง ๆ ที่เกี่ยวข้องทั้งทางตรงและทางอ้อม ซึ่งจะส่งผลให้บริบทของประเทศและของโลกเปลี่ยนแปลงไปในอนาคต

วัตถุประสงค์และเป้าหมายการพัฒนา

การวางกรอบการพัฒนาประเทศในระยะ ๕ ปี ภายใต้แผนพัฒนาเศรษฐกิจและสังคมแห่งชาติ ฉบับที่ ๑๓ มีความมุ่งหมายที่จะเร่ง เพิ่มศักยภาพของประเทศในการรับมือกับความเสี่ยงที่อาจส่งผลกระทบต่อ

รุนแรงและเสริมสร้างความสามารถ ในการสร้างสรรค์ประโยชน์จากโอกาสที่เกิดขึ้นได้อย่างเหมาะสม และ
ทัน่วงที่การกำหนดทิศทางการพัฒนา ประเทศในระยะของแผนพัฒนาเศรษฐกิจและสังคมแห่งชาติ ฉบับที่
๑๓ จึงมีวัตถุประสงค์เพื่อ พลิกโฉมประเทศไทยสู่ “สังคมก้าวหน้า เศรษฐกิจสร้างมูลค่าอย่างยั่งยืน” ซึ่ง
หมายถึงการสร้างการเปลี่ยนแปลงที่ครอบคลุมตั้งแต่ระดับโครงสร้าง นโยบาย และกลไก เพื่อมุ่งเสริมสร้างสังคม
ที่ก้าวหน้าพลวัตของโลก และเกื้อหนุนให้คนไทยมีโอกาสที่จะพัฒนา ตนเองได้อย่างเต็มศักยภาพ พร้อมกับการ
ปรับโครงสร้างเศรษฐกิจไปสู่การขับเคลื่อนด้วยเทคโนโลยี นวัตกรรมและความคิดสร้างสรรค์ มีความสามารถในการ
สร้างมูลค่าเพิ่มที่สูง และคำนึงถึงความยั่งยืนด้านสิ่งแวดล้อม

เพื่อให้เป็นไปตามวัตถุประสงค์ข้างต้น แผนพัฒนาเศรษฐกิจและสังคมแห่งชาติ ฉบับที่ ๑๓ ได้
กำหนดเป้าหมายหลัก

จำนวน ๕ ประการ ประกอบด้วย

๑. การปรับโครงสร้างการผลิตสู่เศรษฐกิจฐานนวัตกรรม โดยยกระดับขีดความสามารถในการ
แข่งขันของภาคการผลิตและบริการสำคัญให้สูงขึ้น และสามารถตอบโจทย์พัฒนาการของเทคโนโลยีและสังคม
ยุคใหม่ และเป็นมิตรต่อสิ่งแวดล้อม เชื่อมโยงเศรษฐกิจท้องถิ่นและผู้ประกอบการรายย่อยกับห่วงโซ่มูลค่าของ
ภาคการผลิตและบริการเป้าหมาย รวมถึงพัฒนาระบบนิเวศที่ส่งเสริมการค้าการลงทุนและนวัตกรรม

๒. การพัฒนาคนสำหรับโลกยุคใหม่ โดยพัฒนาให้คนไทยมีทักษะและคุณลักษณะที่เหมาะสม
กับ โลกยุคใหม่ ทั้งทักษะในด้านความรู้ทักษะทางพฤติกรรม และคุณลักษณะตามบรรทัดฐานที่ดีของสังคม
เตรียมพร้อมกำลังคนที่มีคุณภาพสอดคล้องกับความต้องการของตลาดแรงงาน เอื้อต่อการปรับโครงสร้าง
เศรษฐกิจไปสู่ภาคการผลิตและบริการเป้าหมายที่มีศักยภาพและผลิตภาพสูงขึ้น รวมทั้งพัฒนาหลักประกันและ
ความคุ้มครองทางสังคมเพื่อส่งเสริมความมั่นคงในชีวิต

๓. การมุ่งสู่สังคมแห่งโอกาสและความเป็นธรรม โดยลดความเหลื่อมล้ำทั้งในเชิงรายได้ ความมั่ง
คั่ง และโอกาสในการแข่งขันของภาคธุรกิจ สนับสนุนช่วยเหลือกลุ่มเปราะบางและผู้ด้อยโอกาสให้มี โอกาสใน
การเลื่อนขั้นทางเศรษฐกิจและสังคม รวมถึงจัดให้มีบริการสาธารณะที่มีคุณภาพอย่างทั่วถึงและเท่า เทียม

๔. การเปลี่ยนผ่านไปสู่ความยั่งยืน โดยปรับปรุงการใช้ทรัพยากรธรรมชาติในการผลิตและ
บริโภค ให้มีประสิทธิภาพและสอดคล้องกับขีดความสามารถในการรองรับของระบบนิเวศ แก้ไขปัญหามลพิษ
สำคัญ ด้วยวิธีการที่ยั่งยืน โดยเฉพาะมลพิษทางอากาศ ชยะ และมลพิษทางน้ำ และลดการปล่อยก๊าซเรือน
กระจก เพื่อมุ่งสู่ความเป็นกลางทางคาร์บอน (Carbon neutrality) ภายในครึ่งแรกของศตวรรษนี้

๕. การเสริมสร้างความสามารถของประเทศในการรับมือกับการเปลี่ยนแปลงและความเสี่ยง
ภายใต้บริบทโลกใหม่ โดยการสร้างความพร้อมในการรับมือและแสวงหาโอกาสจากการเป็นสังคมสูงวัย การ
เปลี่ยนแปลงสภาพภูมิอากาศ ภัยโรคระบาด และภัยคุกคามทางไซเบอร์ พัฒนาโครงสร้างพื้นฐานและ กลไกทาง
สถาบันที่เอื้อต่อการเปลี่ยนแปลงสู่ดิจิทัล รวมทั้งปรับปรุงโครงสร้างและระบบการบริหารงานของภาครัฐให้
สามารถตอบสนองต่อการเปลี่ยนแปลงของบริบททางเศรษฐกิจ สังคม และเทคโนโลยีได้อย่าง ทันเวลา มี
ประสิทธิภาพ และมีธรรมาภิบาล

โดยตัวชี้วัดและค่าเป้าหมายที่ใช้ในการวัดผลสัมฤทธิ์ของการพัฒนาในภาพรวมในแต่ละเป้าหมายหลัก มีดังนี้

หมุดหมายการพัฒนา

เพื่อถ่ายทอดเป้าหมายหลักไปสู่ภาพของการขับเคลื่อนที่ชัดเจนในลักษณะของวาระการพัฒนา
(Agenda) ที่เอื้อให้เกิดการทำงานร่วมกันของหลายหน่วยงานและหลายภาคส่วนในการผลักดันการพัฒนาใน
เรื่องใดเรื่องหนึ่งให้เกิดผลได้อย่างเป็นรูปธรรม แผนพัฒนาเศรษฐกิจและสังคมแห่งชาติ ฉบับที่ ๑๓ จึงได้กำหนด

หมุดหมายการพัฒนา จำนวน ๑๓ ประการ ซึ่งเป็นการบ่งบอกถึงสิ่งที่ประเทศไทยปรารถนาจะ 'เป็น' มุ่งหวังจะ 'มี' หรือต้องการจะ 'จัด' เพื่อสะท้อนประเด็นการพัฒนาที่มีลำดับความสำคัญสูงต่อการพลิกโฉมประเทศไทยสู่ "สังคมก้าวหน้า เศรษฐกิจสร้างมูลค่าอย่างยั่งยืน" และการบรรลุเป้าหมายหลักในช่วงระยะเวลา ๕ ปี ของแผนพัฒนาเศรษฐกิจและสังคมแห่งชาติ ฉบับที่ ๑๓ โดยหมุดหมายการพัฒนาทั้ง ๑๓ ประการมีที่มาจาก การประเมินโอกาสและความเสี่ยงของไทยในการพัฒนา ประเทศภายใต้กรอบของยุทธศาสตร์ชาติ ซึ่งได้มีการพิจารณาถึงแนวโน้มการเปลี่ยนแปลงระดับโลก สถานการณ์การแพร่ระบาดของโรคโควิด-๑๙ รวมถึงผลการพัฒนาในประเทศในระยะเวลาที่ผ่านมา ทั้งนี้ หมุดหมายการพัฒนาที่กำหนดขึ้นเป็นประเด็นที่มีลักษณะเชิงบูรณาการ ซึ่งสามารถนำไปสู่การ พัฒนาทั้งในด้านเศรษฐกิจ สังคม ทรัพยากรธรรมชาติและสิ่งแวดล้อมไปพร้อม ๆ กัน ทำให้หมุดหมายแต่ละ ประการสามารถสนับสนุนเป้าหมายหลักได้มากกว่าหนึ่งข้อ โดยหมุดหมายทั้ง ๑๓ ประการ แบ่งออกได้เป็น ๔ มิติ ดังนี้

๑. มิติภาคการผลิตและบริการเป้าหมาย

หมุดหมายที่ ๑ ไทยเป็นประเทศชั้นนำด้านสินค้าเกษตรและเกษตรแปรรูปมูลค่าสูง

หมุดหมายที่ ๒ ไทยเป็นจุดหมายของการท่องเที่ยวที่เน้นคุณภาพและความยั่งยืน

หมุดหมายที่ ๓ ไทยเป็นฐานการผลิตยานยนต์ไฟฟ้าที่สำคัญของโลก

หมุดหมายที่ ๔ ไทยเป็นศูนย์กลางทางการแพทย์และสุขภาพมูลค่าสูง

หมุดหมายที่ ๕ ไทยเป็นประตูการค้าการลงทุนและยุทธศาสตร์ทางโลจิสติกส์ที่สำคัญของ

ภูมิภาค

หมุดหมายที่ ๖ ไทยเป็นฐานการผลิตอุปกรณ์อิเล็กทรอนิกส์อัจฉริยะที่สำคัญของโลก

๒. มิติโอกาสและความเสมอภาคทางเศรษฐกิจและสังคม

หมุดหมายที่ ๗ ไทยมีวิสาหกิจขนาดกลางและขนาดย่อมที่เข้มแข็ง มีศักยภาพสูง และสามารถแข่งขันได้

หมุดหมายที่ ๘ ไทยมีพื้นที่และเมืองอัจฉริยะที่น่าอยู่ ปลอดภัย เติบโตได้อย่างยั่งยืน

หมุดหมายที่ ๙ ไทยมีความยากจนข้ามรุ่นลดลง และคนไทยทุกคนมีความคุ้มครองทางสังคม ที่เพียงพอ เหมาะสม

๓. มิติความยั่งยืนของทรัพยากรธรรมชาติและสิ่งแวดล้อม

หมุดหมายที่ ๑๐ ไทยมีเศรษฐกิจหมุนเวียนและสังคมคาร์บอนต่ำ

หมุดหมายที่ ๑๑ ไทยสามารถลดความเสี่ยงและผลกระทบจากภัยธรรมชาติและ การเปลี่ยนแปลงสภาพภูมิอากาศ

๔. มิติปัจจัยผลักดันการพลิกโฉมประเทศ

หมุดหมายที่ ๑๒ ไทยมีกำลังคนสมรรถนะสูง มุ่งเรียนรู้อย่างต่อเนื่อง ตอบโจทย์การพัฒนา แห่งอนาคต

หมุดหมายที่ ๑๓ ไทยมีภาครัฐที่ทันสมัย มีประสิทธิภาพ และตอบโจทย์ประชาชน

แผนภาพ ความเชื่อมโยงระหว่างหมวดหมายการพัฒนา กับ เป้าหมายหลัก

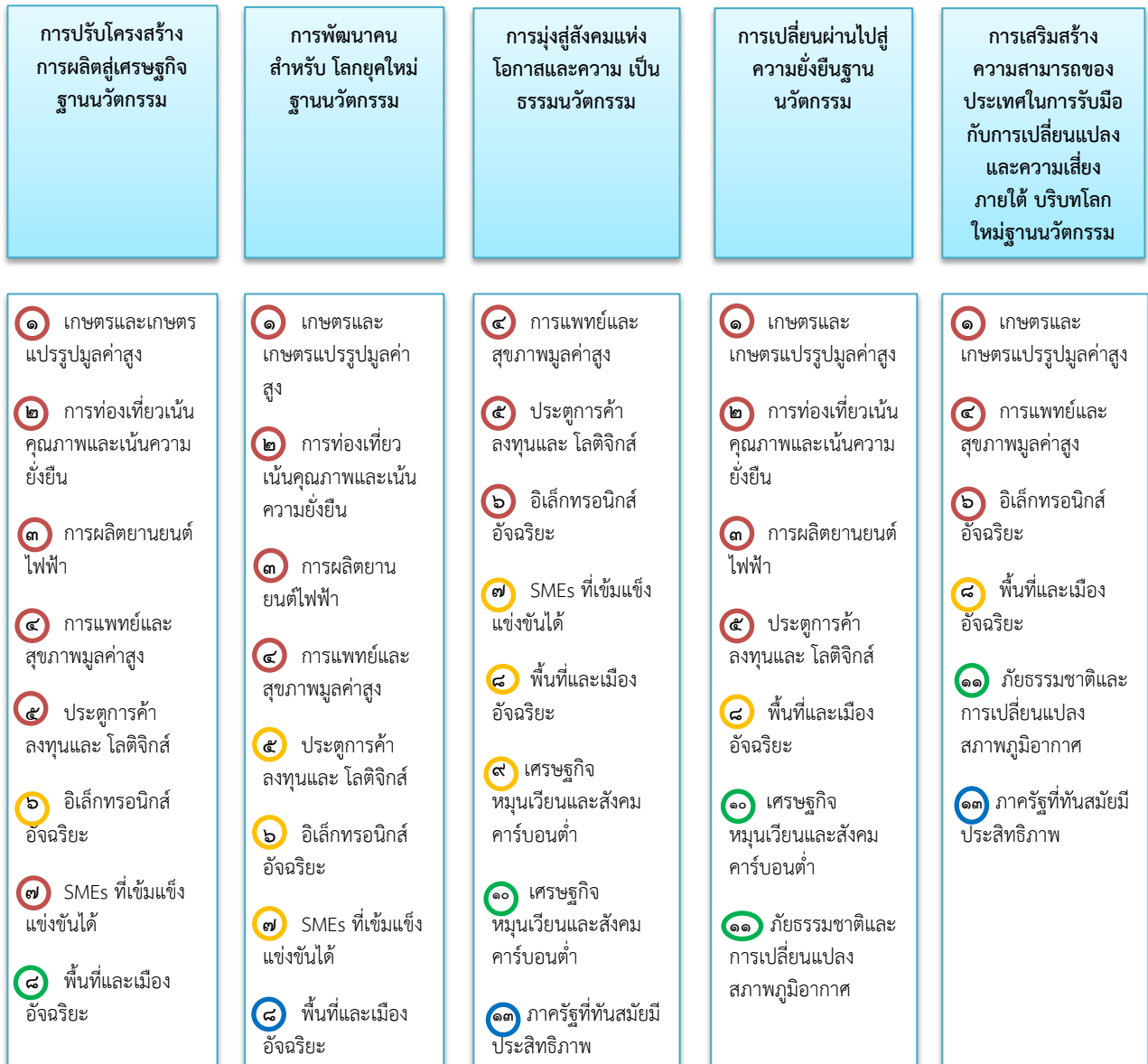

หมวดหมายที่ ๑ ไทยเป็นประเทศชั้นนำด้านสินค้าเกษตรและเกษตรแปรรูปมูลค่าสูง

๑. สถานการณ์การพัฒนาที่ผ่านมา

การพัฒนาภาคการเกษตรที่ผ่านมา เน้นการผลิตเพื่อการส่งออกและการเป็นวัตถุดิบให้กับอุตสาหกรรม ต่อเนื่องในการสร้างรายได้เข้าสู่ประเทศ ผ่านการขยายพื้นที่เพาะปลูก การพัฒนาปัจจัยการผลิตให้มีคุณภาพ การพัฒนาและใช้เทคโนโลยีอย่างต่อเนื่อง ซึ่งสามารถเพิ่มประสิทธิภาพการผลิตได้ในระดับหนึ่ง โดยในปี๒๕๖๒ ผลิตภัณฑ์มวลรวมในประเทศของภาคการเกษตรและการแปรรูปที่เกี่ยวข้อง มีมูลค่า ๑,๔๗๗,๕๘๙ ล้านบาท ซึ่งกิจกรรมทางเศรษฐกิจที่เกี่ยวข้องกับการผลิตสินค้าเกษตร อุตสาหกรรมอาหาร และอุตสาหกรรมเครื่องดื่ม มีมูลค่ารวมคิดเป็นร้อยละ ๗๔.๕ ของผลิตภัณฑ์มวลรวมในประเทศของภาคการเกษตรและการแปรรูปที่เกี่ยวข้องปี ๒๕๖๒

๒. เป้าหมายการพัฒนา

๒.๑ ความเชื่อมโยงของหมวดหมายกับเป้าหมายหลักของแผนพัฒนาเศรษฐกิจและสังคมแห่งชาติ ฉบับที่ ๑๓ และยุทธศาสตร์ชาติ หมวดหมายที่ ๑ ไทยเป็นประเทศชั้นนำด้านสินค้าเกษตรและเกษตร

แปรรูปมูลค่าสูง มีความเชื่อมโยงกับ เป้าหมายหลักของแผนพัฒนาเศรษฐกิจและสังคมแห่งชาติ ฉบับที่ ๑๓ ทั้ง ๕ เป้าหมาย ได้แก่

เป้าหมายที่ ๑) การปรับโครงสร้างภาค การผลิตและบริการสู่เศรษฐกิจฐานนวัตกรรม โดยยกระดับให้มีขีดความสามารถในการแข่งขัน และเศรษฐกิจ ท้องถิ่นและผู้ประกอบการรายย่อยสามารถเชื่อมโยงกับห่วงโซ่มูลค่าของภาคการผลิตและบริการเป้าหมาย

เป้าหมายที่ ๒) การพัฒนาคนสำหรับโลกยุคใหม่ โดยสนับสนุนให้กำลังคนมีคุณภาพสอดคล้องกับความต้องการ ของภาคการผลิตเป้าหมาย

เป้าหมายที่ ๓) การมุ่งสู่สังคมแห่งโอกาสและความเป็นธรรม โดยลดความเหลื่อมล้ำทั้ง ในเชิงรายได้และความมั่นคง รวมถึงโอกาสในการแข่งขันของภาคธุรกิจ และให้กลุ่มเปราะบางและผู้ด้อยโอกาส มีโอกาสในการเลื่อนชั้นทางเศรษฐกิจและสังคมสูงขึ้น

เป้าหมายที่ ๔) การเปลี่ยนผ่านการผลิตและบริโภคไปสู่ ความยั่งยืน โดยการใช้ทรัพยากรธรรมชาติในการผลิตและบริโภคอย่างมีประสิทธิภาพและสอดคล้องกับ ขีดความสามารถในการรองรับของระบบนิเวศ และ

เป้าหมายที่ ๕) การเสริมสร้างความสามารถของประเทศ ในการรับมือกับการเปลี่ยนแปลงและความเสี่ยงภายใต้บริบทโลกใหม่ โดยประเทศไทยมีความสามารถในการรับมือกับภัยคุกคามที่สำคัญ ในอนาคต โดยเฉพาะการเปลี่ยนแปลงสภาพภูมิอากาศ โรคระบาดร้ายแรงและโรคอุบัติใหม่และภัยคุกคามทางไซเบอร์

เป้าหมายของหมวดหมายที่ ๑ เมื่อพิจารณาความเชื่อมโยงกับยุทธศาสตร์ชาติ พบว่า มีความสอดคล้องกับ ยุทธศาสตร์ชาติ จำนวน ๓ ด้าน

ได้แก่ ๑) ด้านการสร้างขีดความสามารถในการแข่งขัน

๒) ด้านการสร้างโอกาสและ ความเสมอภาคทางสังคม

๓) ด้านการสร้างการเติบโตบนคุณภาพชีวิตที่เป็นมิตรต่อสิ่งแวดล้อม

๒.๒ เป้าหมาย ตัวชี้วัด และค่าเป้าหมายของการพัฒนาระดับหมวดหมาย

เป้าหมายที่ ๑ มูลค่าเพิ่มของสินค้าเกษตรและเกษตรแปรรูปสูงขึ้น

เป้าหมายที่ ๒ การพัฒนาโครงสร้างพื้นฐานและระบบบริหารจัดการ เพื่อคุณภาพ ความมั่นคงทางอาหาร และความยั่งยืนของภาคเกษตร

เป้าหมายที่ ๓ การเพิ่มศักยภาพและบทบาทของผู้ประกอบการเกษตรในฐานะหุ้นส่วนเศรษฐกิจของห่วงโซ่ อุปทานที่ได้รับส่วนแบ่งประโยชน์อย่างเหมาะสมและเป็นธรรม

๓. กลยุทธ์การพัฒนา

กลยุทธ์ที่ ๑ การประยุกต์ใช้เทคโนโลยีและนวัตกรรมแบบมุ่งเป้า เพื่อให้เกิดการยกระดับกระบวนการผลิตและ สร้างมูลค่าเพิ่ม

กลยุทธ์ที่ ๒ การส่งเสริมการผลิตและการขยายตัวของตลาดสินค้าเกษตรและผลิตภัณฑ์เกษตรแปรรูป ที่มีมูลค่าเพิ่มสูง อาทิ ผลผลิตเกษตรปลอดภัย สมุนไพรแปรรูป อาหารทางการแพทย์ อาหารทางเลือกอาหาร ฟังก์ชัน พลังงาน วัสดุและเคมีชีวภาพ โปรตีนจากพืชและแมลง

กลยุทธ์ที่ ๓ การขยายผลรูปแบบเกษตรยั่งยืนที่เป็นมิตรกับสิ่งแวดล้อมและมีมูลค่าเพิ่มสูงจากแบบอย่าง ความสำเร็จในประเทศ เช่น เกษตรตามโมเดลเศรษฐกิจชีวภาพ เศรษฐกิจหมุนเวียน เศรษฐกิจสีเขียว เกษตรปลอดภัย วนเกษตร เกษตรอินทรีย์ ท้องเที่ยวเกษตร ประมงพื้นบ้าน การท าประมงถูกกฎหมาย และการปฏิบัติต่อแรงงาน ที่ถูกต้อง เป็นต้น

กลยุทธ์ที่ ๔ การพัฒนาระบบบริหารจัดการน้ำเพื่อการเกษตรให้มีความสมดุลระหว่างอุปสงค์และอุปทาน รวมทั้งการใช้น้ำซ้ำ

กลยุทธ์ที่ ๕ การส่งเสริมให้เอกชนลงทุนพัฒนาตลาดกลางและตลาดออนไลน์สินค้าเกษตร รวมถึงสินค้า กลุ่มปศุสัตว์และประมง

กลยุทธ์ที่ ๖ การสนับสนุนระบบประกันภัยและรับรองคุณภาพมาตรฐานสินค้าเกษตรและสินค้าเกษตร แปรรูปที่เกษตรกรเข้าถึงได้

กลยุทธ์ที่ ๗ การพัฒนาประสิทธิภาพการบริหารจัดการฟาร์มและกิจกรรมหลังการเก็บเกี่ยว เพื่อลดต้นทุนและ เพิ่มมูลค่าผลผลิตของเกษตรกร

กลยุทธ์ที่ ๘ การส่งเสริมให้เกษตรกรมีที่ดินทำกินและรักษาพื้นที่เกษตรกรรมที่เหมาะสมไว้เป็นฐานการผลิต การเกษตร

กลยุทธ์ที่ ๙ การพัฒนาฐานข้อมูลและคลังข้อมูลที่เกี่ยวข้องกับการเกษตร รวมทั้งผลักดันให้มีการใช้ข้อมูล อย่างมีประสิทธิภาพ

กลยุทธ์ที่ ๑๐ การพัฒนาให้เกิดระบบการบริหารจัดการเพื่อความมั่นคงทางด้านอาหาร

กลยุทธ์ที่ ๑๑ การยกระดับขีดความสามารถของเกษตรกรและสถาบันเกษตรกร

กลยุทธ์ที่ ๑๒ การพัฒนากลไกเพื่อเชื่อมโยงภาคีต่างๆ ทั้งภาคเอกชน ส่วนราชการ กลุ่มเกษตรกรและนักวิชาการในพื้นที่ในการเป็นหุ้นส่วนทางเศรษฐกิจในการพัฒนาภาคเกษตรตลอดห่วงโซ่อุปทาน

หมวดหมายที่ ๒ ไทยเป็นจุดหมายของการท่องเที่ยวที่เน้นคุณภาพและความยั่งยืน

๑. สถานการณ์การพัฒนาที่ผ่านมา

อุตสาหกรรมท่องเที่ยวมีบทบาทสำคัญในระบบเศรษฐกิจไทย และยังเป็นแหล่งสร้างรายได้สำคัญให้ แก่เศรษฐกิจของประเทศทั้งทางตรงและทางอ้อม สามารถสร้างรายได้ให้กับประเทศไทย ๒.๙๙ ล้านล้านบาท คิดเป็นร้อยละ ๑๘ ของผลิตภัณฑ์มวลรวมในประเทศ และก่อให้เกิดการจ้างงาน ๘.๓ ล้านตำแหน่ง ในปี ๒๕๖๒ อีกทั้งยังมีการเติบโตทางเศรษฐกิจอย่างต่อเนื่อง โดยระหว่างปี ๒๕๕๘ - ๒๕๖๒ รายได้จากการท่องเที่ยวของไทย ขยายตัวเฉลี่ยร้อยละ ๒.๓ ต่อปี อย่างไรก็ตาม การขยายตัวของรายได้จากการท่องเที่ยวดังกล่าว เป็นผลมาจากการเพิ่มขึ้น ของจำนวนนักท่องเที่ยวเป็นหลัก กล่าวคือ จำนวนนักท่องเที่ยวเพิ่มขึ้นเฉลี่ยถึงร้อยละ ๕.๖ ต่อปี ในขณะที่ การใช้จ่ายต่อคนต่อวันของนักท่องเที่ยวขยายตัวในอัตราที่ลดลง และระยะเวลาท่องเที่ยวต่อทริปลดลง ซึ่งทำให้ การท่องเที่ยวของไทยในระยะหลังต้องเผชิญกับความท้าทายด้านความยั่งยืนจากการเติบโตในเชิงปริมาณ มากกว่าคุณภาพ นอกจากนี้ หากพิจารณาในมิติของการกระจายรายได้ พบว่า รายได้จากการท่องเที่ยวร้อยละ ๙๐ ยังกระจุกอยู่ในเมืองท่องเที่ยวหลัก ไม่สามารถกระจายไปสู่เมืองท่องเที่ยวรองได้อย่างมีประสิทธิภาพ โดยเฉพาะ รายได้จากนักท่องเที่ยวต่างชาติ ที่อยู่ในเมืองหลักถึงประมาณร้อยละ ๘๘ ของรายได้จากนักท่องเที่ยว ชาวต่างชาติทั้งหมด

๒. เป้าหมายการพัฒนา

๒.๑ ความเชื่อมโยงของหมวดหมายกับเป้าหมายหลักของแผนพัฒนาฯ ฉบับที่ ๑๓ และยุทธศาสตร์ชาติ หมวดหมายที่ ๒ ไทยเป็นจุดหมายของการท่องเที่ยวที่เน้นคุณภาพและความยั่งยืน เชื่อมโยงกับยุทธศาสตร์ชาติด้านการสร้างขีดความสามารถในการแข่งขัน ที่มุ่งเน้นการสร้างความหลากหลายด้านการท่องเที่ยว รักษาการเป็นจุดหมายปลายทางที่สำคัญของการท่องเที่ยวระดับโลกที่ดึงดูดนักท่องเที่ยวทุกระดับ และเพิ่มสัดส่วน ของนักท่องเที่ยวที่มีคุณภาพสูง อีกทั้งยังเชื่อมโยงกับเป้าหมายหลักของแผนพัฒนาฯ ฉบับที่ ๑๓ ใน ๔ เป้าหมาย ได้แก่

เป้าหมายที่ ๑) การปรับโครงสร้างภาคการผลิตและบริการสู่เศรษฐกิจฐานนวัตกรรม โดยยกระดับให้ ภาคการท่องเที่ยวมีขีดความสามารถในการแข่งขันที่สูงขึ้น และส่งเสริมให้ผู้ประกอบการรายย่อย และชุมชน สามารถเชื่อมโยงกับห่วงโซ่มูลค่าได้

เป้าหมายที่ ๒) การพัฒนาคนสำหรับโลกยุคใหม่

เป้าหมายที่ ๓) การมุ่งสู่ สังคมแห่งโอกาสและความเป็นธรรม และ

เป้าหมายที่ ๔) การเปลี่ยนผ่านการผลิตและบริการไปสู่ความยั่งยืน โดยให้ความสำคัญกับการบริหารจัดการทรัพยากรอย่างมีประสิทธิภาพและยั่งยืน

๒.๒ เป้าหมาย ตัวชี้วัด และค่าเป้าหมายของการพัฒนาระดับมหุดมหาย

เป้าหมายที่ ๑ การเปลี่ยนการท่องเที่ยวไทยเป็นการท่องเที่ยวคุณภาพสูงที่เชื่อมโยงกับอุตสาหกรรม และบริการที่มีศักยภาพอื่น

เป้าหมายที่ ๒ การปรับโครงสร้างการท่องเที่ยวให้พึ่งพานักท่องเที่ยวในประเทศและมีการกระจายโอกาส ทางเศรษฐกิจมากขึ้น

เป้าหมายที่ ๓ การท่องเที่ยวไทยต้องมีการบริหารจัดการอย่างยั่งยืนในทุกมิติ

๓. กลยุทธ์การพัฒนา

กลยุทธ์ที่ ๑ การส่งเสริมการพัฒนากิจกรรม สินค้า และบริการ การท่องเที่ยวมูลค่าเพิ่มสูง

กลยุทธ์ที่ ๒ การส่งเสริมการพัฒนาและยกระดับการท่องเที่ยวที่มีศักยภาพรองรับนักท่องเที่ยวทั่วโลก

กลยุทธ์ที่ ๓ การยกระดับบริการและการบริหารจัดการการท่องเที่ยวให้ได้มาตรฐานเป็นที่ยอมรับของตลาดสากล

กลยุทธ์ที่ ๔ การสนับสนุนการพัฒนาทักษะและศักยภาพของบุคลากรในภาคการท่องเที่ยว

กลยุทธ์ที่ ๕ การปรับปรุงกฎหมาย/กฎระเบียบ และขั้นตอนที่ล่าสมัยและเป็นอุปสรรคต่อการทำธุรกิจ และการขอใบอนุญาตของผู้ประกอบการรายย่อย เพื่อสร้างแรงจูงใจให้เกิดการพัฒนาไปสู่การท่องเที่ยวที่มีคุณภาพ และยั่งยืน

กลยุทธ์ที่ ๖ การพัฒนาระบบข้อมูลการท่องเที่ยวให้เป็นระบบการท่องเที่ยวอัจฉริยะ ที่นักท่องเที่ยว ผู้ประกอบการ และภาครัฐ สามารถเข้าถึงและใช้ประโยชน์ได้ง่าย

หมุดหมายที่ ๓ ไทยเป็นฐานการผลิตยานยนต์ไฟฟ้าที่สำคัญของโลก

๑. สถานการณ์การพัฒนาที่ผ่านมา

ประเทศไทยเป็นฐานการผลิตยานยนต์ที่สำคัญของโลก โดยปี ๒๕๖๒ ประเทศไทยผลิตและส่งออทยานยนต์ เป็นอันดับที่ ๑ ของอาเซียน และเป็นอันดับที่ ๑๑ ของโลก มีมูลค่าการส่งออกจำนวน ๑,๓๐๐,๕๖๑ ล้านบาท โดยประเทศที่มีกำลังการผลิตรถยนต์สูงสุด ๕ อันดับแรก ได้แก่ จีน สหรัฐอเมริกา ญี่ปุ่น เยอรมนี และอินเดีย ซึ่งตลาดส่งออกหลักของไทย ในกลุ่มรถยนต์นั่งส่วนบุคคล ได้แก่ ประเทศออสเตรเลีย เวียดนาม ฟิลิปปินส์ จีน เม็กซิโก ตามลำดับ ขณะที่ในกลุ่มรถปิกอัพ รถบัส และรถบรรทุก ได้แก่ ออสเตรเลีย ฟิลิปปินส์ นิวซีแลนด์ ซาอุดีอาระเบีย เวียดนาม ตามลำดับ นอกจากนี้ อุตสาหกรรมยานยนต์มีส่วนในการขับเคลื่อนเศรษฐกิจ ของประเทศไทย โดยมีความสามารถในการผลิตรถยนต์จำนวนมากถึง ๒ ล้านคันต่อปี มีผู้ประกอบการ จำนวน ๑๓,๙๒๐ ราย และมีการจ้างงานจำนวน ๓๔๕,๐๐๐ คน อย่างไรก็ตาม แนวโน้มความต้องการยานยนต์ ทั่วโลกกำลังเปลี่ยนทิศทางไปสู่วานยนต์ไฟฟ้า ส่วนหนึ่งเป็นผลมาจากความก้าวหน้าของเทคโนโลยีแบตเตอรี่ ที่ทำให้อายุการใช้งานไฟฟ้ามีประสิทธิภาพที่เพิ่มขึ้นและราคาที่ลดลง รวมทั้งทิศทางการพัฒนาที่มุ่งไปสู่สังคม คาร์บอนต่ำ

จากสถานการณ์และแนวนโยบายการพัฒนาอุตสาหกรรมยานยนต์ของประเทศไทยดังกล่าว จึงได้กำหนด เป้าหมายการขับเคลื่อนการพัฒนาอุตสาหกรรมยานยนต์ไฟฟ้าของประเทศไทยในระยะต่อไป รวม ๓ ประเด็น เพื่อให้สามารถบรรลุเป้าหมายการพัฒนาตามที่คณะกรรมการนโยบายยานยนต์ไฟฟ้าแห่งชาติกำหนด และสามารถ บรรเทาผลกระทบต่าง ๆ ในระยะเปลี่ยนผ่านได้อย่างมีประสิทธิภาพ ได้แก่

๑) สร้างอุปสงค์ของยานยนต์ไฟฟ้า ประเภทต่าง ๆ เพื่อการใช้ในประเทศและส่งออก โดยสร้างความต้องการใช้ของตลาดภายในประเทศ และการส่งออกของรถยนต์ไฟฟ้าตามประเภทของยานยนต์ โดยเฉพาะยานยนต์ประเภทไฮบริด ปลั๊กอินไฮบริดที่มี ส่วนสำคัญในการสร้างความคุ้นเคยให้แก่ผู้บริโภคในช่วงระยะเปลี่ยนผ่าน

๒) ส่งเสริมผู้ประกอบการเดิม ให้สามารถปรับตัวไปสู่การผลิตยานยนต์ไฟฟ้า และสนับสนุนการลงทุนเทคโนโลยีที่สำคัญของยานยนต์ไฟฟ้า ในประเทศ เพื่อที่จะปรับอุตสาหกรรมให้เข้ากับกระแสโลก สอดรับกับความต้องการที่จะเกิดขึ้น ผู้ประกอบการ ขึ้นส่วนยานยนต์สามารถปรับตัวสู่อุตสาหกรรมยานยนต์ไฟฟ้า หรือปรับเปลี่ยนธุรกิจไปสู่ธุรกิจที่เหมาะสม และบรรเทาผลกระทบให้ผู้ผลิตรถยนต์สันดาปภายในเดิม รวมทั้งกลุ่มผู้ประกอบการในสาขาอื่นที่ได้รับผลกระทบ

๓) สร้างความพร้อมของปัจจัยสนับสนุนอย่างเป็นระบบ โดยให้ความสำคัญกับการพัฒนาบุคลากร การลงทุน โรงงานผลิตแบตเตอรี่ขนาดใหญ่ และมาตรฐานที่เกี่ยวข้อง ซึ่งหากดำเนินการดังกล่าวได้เร็ว จะเป็นผลดี ต่อการส่งออกของประเทศ

๒. เป้าหมายการพัฒนา

๒.๑ ความเชื่อมโยงของหมุดหมายกับเป้าหมายหลักของแผนพัฒนาฯ ฉบับที่ ๑๓ และยุทธศาสตร์ชาติ หมุดหมายที่ ๓ ไทยเป็นฐานการผลิตยานยนต์ไฟฟ้าที่สำคัญของโลกเชื่อมโยงกับเป้าหมายหลักของ แผนพัฒนาฯ ฉบับที่ ๑๓ ใน ๓ เป้าหมาย ประกอบด้วย

เป้าหมายที่ ๑) การปรับโครงสร้างภาคการผลิตและ บริการสู่เศรษฐกิจฐานนวัตกรรม โดยการยกระดับให้ขีดความสามารถในการแข่งขัน เศรษฐกิจท้องถิ่น และ ผู้ประกอบการรายย่อยสามารถเชื่อมโยงกับห่วงโซ่มูลค่า และประเทศไทยมีระบบนิเวศที่สนับสนุนการค้าการลงทุน และการพัฒนานวัตกรรม

เป้าหมายที่ ๒) การพัฒนาคนสำหรับโลกยุคใหม่ โดยมุ่งพัฒนาให้คนไทยมีทักษะ ที่จำเป็นสำหรับโลกยุคใหม่และมีคุณลักษณะตามบรรทัดฐานที่ดีของสังคม สอดคล้องกับความต้องการของ ภาคการผลิต เป้าหมาย และได้รับความคุ้มครองทางสังคมที่ส่งเสริมความมั่นคงในชีวิต และ

เป้าหมายที่ ๔) การเปลี่ยนผ่านการผลิตและบริการไปสู่ความยั่งยืน โดยการใช้ทรัพยากรธรรมชาติในการผลิตและบริการอย่างมีประสิทธิภาพ ให้ความสำคัญกับการจัดการปัญหามลพิษสำคัญด้วยวิธีการที่ยั่งยืน รวมทั้งการปล่อยก๊าซเรือน กระจกของประเทศมีแนวโน้มลดลง

หมุดหมายที่ ๓ ยังสอดคล้องกับยุทธศาสตร์ชาติด้านการพัฒนาศักยภาพทรัพยากร มนุษย์ที่มุ่งเน้นการพัฒนาศักยภาพคนตลอดช่วงชีวิตโดยในช่วงวัยแรงงาน มุ่งเน้นการยกระดับศักยภาพ ทักษะ และสมรรถนะแรงงานอย่างต่อเนื่องสอดคล้องกับความต้องการของตลาดแรงงาน ทั้งนี้ หมุดหมายที่ ๓ ยังสอดคล้องกับ ยุทธศาสตร์ชาติด้านการสร้างการเติบโตบนคุณภาพชีวิตที่เป็นมิตรต่อสิ่งแวดล้อมที่มุ่งเน้นการส่งเสริมการบริโภค และการผลิตที่ยั่งยืน และการสร้างการเติบโตอย่างยั่งยืนบนสังคมที่เป็นมิตรต่อสภาพภูมิอากาศ โดยมุ่งเน้น การลดการปล่อยก๊าซเรือนกระจก และการสร้างสังคมคาร์บอนต่ำ

๒.๒ เป้าหมาย ตัวชี้วัด และค่าเป้าหมายของการพัฒนาระดับหมุดหมาย

เป้าหมายที่ ๑ การสร้างอุปสงค์ของรถยนต์ไฟฟ้าประเภทต่าง ๆ เพื่อการใช้ในประเทศและส่งออก

เป้าหมายที่ ๒ ผู้ประกอบการเดิมสามารถปรับตัวไปสู่การผลิตยานยนต์ไฟฟ้าและมีการลงทุนเทคโนโลยี ยานยนต์ไฟฟ้าที่สำคัญภายในประเทศ

เป้าหมายที่ ๓ การสร้างความพร้อมของปัจจัยสนับสนุนอย่างเป็นระบบ

๓. กลยุทธ์การพัฒนา

กลยุทธ์ที่ ๑ การส่งเสริมให้ผู้ใช้ยานยนต์ในภาคส่วนต่าง ๆ ปรับเปลี่ยนมาใช้ยานยนต์ไฟฟ้าเพิ่มมากขึ้น

กลยุทธ์ที่ ๒ การสนับสนุนให้เกิดการขยายตัวของตลาดส่งออกยานยนต์ไฟฟ้า

กลยุทธ์ที่ ๓ การกำหนดเป้าหมาย/แผน และดำเนินการเปลี่ยนผ่านอุตสาหกรรมยานยนต์เดิมไปสู่ยานยนต์ไฟฟ้า อย่างเป็นระบบชัดเจนตลอดทั้งห่วงโซ่อุปทาน ในระยะ ๕ ปี

กลยุทธ์ที่ ๔ การยกระดับขีดความสามารถของผู้ประกอบการไทยในการลงทุนผลิตยานยนต์ไฟฟ้า แบตเตอรี่ และชิ้นส่วนสำคัญ

กลยุทธ์ที่ ๕ มาตรการสำหรับกลุ่มผู้ได้รับผลกระทบ

กลยุทธ์ที่ ๖ การวิจัยพัฒนาเทคโนโลยีและนวัตกรรมที่เกี่ยวข้องกับยานยนต์ไฟฟ้าและยานยนต์ไร้คนขับ

กลยุทธ์ที่ ๗ โครงสร้างพื้นฐานด้านพลังงานที่มีความพร้อมรองรับปริมาณการใช้งานยานยนต์ไฟฟ้า ในอนาคตได้อย่างเหมาะสมและเพียงพอ

กลยุทธ์ที่ ๘ การปรับปรุงและจัดทำกฎระเบียบที่เกี่ยวข้องให้เอื้อกับการเติบโตของอุตสาหกรรมยานยนต์ไฟฟ้า และให้ความสำคัญกับการบูรณาการการทำงานร่วมกันระหว่างรัฐและเอกชน

กลยุทธ์ที่ ๙ การผลิตและพัฒนาทักษะแรงงานให้สอดคล้องกับความต้องการของอุตสาหกรรมยานยนต์ไฟฟ้า

กลยุทธ์ที่ ๑๐ มาตรฐานด้านคุณสมบัติและความปลอดภัย

กลยุทธ์ที่ ๑๑ การสนับสนุนเงินทุนให้กับผู้ประกอบการที่ลงทุนในอุตสาหกรรมยานยนต์พลังงานสะอาด

หมุดหมายที่ ๔ ไทยเป็นศูนย์กลางทางการแพทย์และสุขภาพมูลค่าสูง

๑. สถานการณ์การพัฒน์ที่ผ่านมา

การให้บริการทางการแพทย์แก่ชาวต่างชาติเพิ่มขึ้น แต่ต้องคำนึงผลกระทบต่อโอกาสในการเข้าถึงบริการ สุขภาพของคนไทย โดยปี ๒๕๖๒ มีชาวต่างชาติมาใช้บริการทางการแพทย์ ๓.๖ ล้านคนครั้ง สร้างรายได้ ๔๑,๐๐๐ ล้านบาท จากราคาค่าบริการและชื่อเสียงของบุคลากรทางการแพทย์ที่ดีกว่าประเทศอื่น เมื่อเทียบ บริการในระดับเดียวกัน แต่เมื่อพิจารณาถึงการกระจายบุคลากรทางการแพทย์ในประเทศยังคงมีความเหลื่อมล้ำ กันในระหว่างภาค และเมื่อเปรียบเทียบกับประเทศอื่น ๆ พบว่าประเทศไทยยังมีสัดส่วนแพทย์ต่อประชากร ๑,๐๐๐ คน เพียง ๐.๕ เทียบกับเกาหลีใต้ ๒.๔ และสิงคโปร์ ๑.๙ ขณะที่การเป็นศูนย์กลางสุขภาพที่มุ่งเน้นการสร้างรายได้และ การให้บริการชาวต่างชาติอาจทำให้มีการไหลออกของบุคลากรภาครัฐสู่ภาคเอกชน ส่งผลต่อการเข้าถึง บริการสุขภาพของประชาชน โดยเฉพาะกลุ่มผู้มีรายได้น้อยหรืออาศัยอยู่ในพื้นที่ห่างไกล ถึงแม้ปัจจุบัน มีการนำนวัตกรรมและเทคโนโลยีสมัยใหม่มาให้บริการทางการแพทย์เพิ่มมากขึ้น ซึ่งช่วยอำนวยความสะดวกและ ลดภาระงานของบุคลากร แต่ยังคงต้องคำนึงถึงผลกระทบทางลบที่อาจเกิดขึ้นจากการใช้เทคโนโลยีดังกล่าว

การเป็นศูนย์กลางทางการแพทย์และสุขภาพและโลกาภิวัตน์ส่งผลต่อความเสี่ยงในการรับมือกับโรคระบาดอุบัติใหม่อุบัติซ้ำเพิ่มขึ้น ในช่วง ๒๐ ปีที่ผ่านมาประเทศไทยประสบปัญหาการแพร่ระบาดของ

โรคติดต่ออุบัติใหม่จากต่างประเทศมาเป็นระยะ อาทิ โรคซาร์ส โรคไข้หวัดนก โรคไข้ซิกา โรคไข้หวัดใหญ่ สายพันธุ์ใหม่ ๒๐๐๙ โรคเมอร์ส และล่าสุด โควิด-๑๙ ที่มีการแพร่ระบาดทั่วประเทศอย่างต่อเนื่อง ส่งผลกระทบ อย่างรุนแรงต่อภาคการท่องเที่ยวและการส่งออกของไทย ส่งผลให้ปี๒๕๖๓ เศรษฐกิจไทยหดตัวอย่างรุนแรง จำนวนนักท่องเที่ยวต่างชาติในช่วงไตรมาสแรกของปี๒๕๖๓ ลดลงจากช่วงเวลาเดียวกันของปี ๒๕๖๒ ถึงร้อยละ ๓๘.๐๑ รวมทั้งยังส่งผลต่อการปรับเปลี่ยนวิถีการใช้ชีวิตของประชาชน และก่อให้เกิดวิกฤตในระบบ สุขภาพ ดังนั้น ประเทศไทยจึงจำเป็นต้องมีการปรับโครงสร้าง ระบบ อุปกรณ์ และกำลังคนในการควบคุม และจัดการโรคระบาดให้มีประสิทธิภาพ เพื่อป้องกันความเสี่ยงที่อาจเกิดต่อระบบสาธารณสุขและเศรษฐกิจ ของประเทศ

๒. เป้าหมายการพัฒนา

๒.๑ ความเชื่อมโยงของหมุดหมายกับเป้าหมายหลักของแผนพัฒนาฯ ฉบับที่ ๑๓ และ ยุทธศาสตร์ชาติ การพัฒนาประเทศไทยให้เป็นศูนย์กลางทางการแพทย์และสุขภาพสูงจะสอดคล้องกับเป้าหมายหลัก ๔ ประการของแผนพัฒนาฯ ฉบับที่ ๑๓ ได้แก่

เป้าหมายที่ ๑) การปรับโครงสร้างภาคการผลิตและบริการ สู่เศรษฐกิจฐานนวัตกรรม โดยการใช้นวัตกรรมในการผลิตสินค้าและจัดบริการทางการแพทย์และสุขภาพ เพื่อสร้างมูลค่าเพิ่มทางเศรษฐกิจ

เป้าหมายที่ ๒) การพัฒนาคนสำหรับโลกยุคใหม่ที่มีสมรรถนะสูง ๕๖ ทางด้านการแพทย์และสาธารณสุข เพื่อไม่ให้เป็นอุปสรรคต่อการยกระดับขีดความสามารถบริการทางการแพทย์ และสุขภาพ

เป้าหมายที่ ๓) การมุ่งสู่สังคมแห่งโอกาสและความเป็นธรรม ในการลดผลกระทบต่อการเข้าถึงบริการทางสาธารณสุขของคนไทย และ

เป้าหมายที่ ๕) การเสริมสร้างความสามารถของประเทศในการรับมือกับ การเปลี่ยนแปลงและความเสี่ยงภายใต้บริบทโลกใหม่ ในการวางแผนทางการพัฒนาระบบบริหารจัดการ ภาวะฉุกเฉินด้านสุขภาพและระบบบริการสุขภาพ นอกจากนี้ ยังเชื่อมโยงกับยุทธศาสตร์ชาติที่สำคัญในด้านการสร้างความสามารถในการแข่งขัน ในประเด็นเป้าหมาย ประเทศไทยมีขีดความสามารถในการแข่งขันสูงขึ้น ที่กำหนดอุตสาหกรรม การแพทย์แบบครบวงจรเป็นอุตสาหกรรมและบริการแห่งอนาคตที่อาศัยความเชี่ยวชาญ ด้านการแพทย์ของไทย สร้างอุตสาหกรรมเกี่ยวเนื่องกับการพัฒนาอุตสาหกรรมและบริการทางการแพทย์ การใช้เทคโนโลยีทางการแพทย์ใหม่ๆ ยกย่องการให้บริการทางการแพทย์อย่างมีคุณภาพในระดับสากล รวมทั้ง เชื่อมโยงอุตสาหกรรมทางการแพทย์และบริการท่องเที่ยวเพื่อสุขภาพ และเชื่อมโยงกับยุทธศาสตร์ชาติ ด้านการสร้างโอกาสและความเสมอภาคทางสังคม ในประเด็นเป้าหมาย สร้างความเป็นธรรมและลด ความเหลื่อมล้ำในทุกมิติ ที่มุ่งเน้นการสร้างความเป็นธรรมในการเข้าถึงบริการสาธารณสุข

๒.๒ เป้าหมาย ตัวชี้วัด และค่าเป้าหมายของการพัฒนาระดับหมุดหมาย

เป้าหมายที่ ๑ ไทยมีศักยภาพในการสร้างมูลค่าทางเศรษฐกิจจากสินค้าและบริการสุขภาพ

เป้าหมายที่ ๒ องค์กรความรู้ด้านการแพทย์และสาธารณสุขมีศักยภาพ เอื้อต่อการสร้างมูลค่าเพิ่มในสินค้า และบริการทางสุขภาพ

เป้าหมายที่ ๓ ประชาชนไทยได้รับความเป็นธรรมในการเข้าถึงบริการสุขภาพ

เป้าหมายที่ ๔ ระบบบริหารจัดการภาวะฉุกเฉินด้านสุขภาพมีความพร้อมรองรับภัยคุกคามสุขภาพ

๓. กลยุทธ์การพัฒนา

กลยุทธ์ที่ ๑ การส่งเสริมบริการทางการแพทย์ที่มีศักยภาพในการสร้างมูลค่าทางเศรษฐกิจ

กลยุทธ์ที่ ๒ การผลักดันให้ประเทศไทยเป็นศูนย์กลางบริการเพื่อส่งเสริมสุขภาพระดับโลก

กลยุทธ์ที่ ๓ การสร้างมูลค่าเพิ่มให้อุตสาหกรรมทางการแพทย์และสุขภาพ

กลยุทธ์ที่ ๔ การสร้างเสริมขีดความสามารถทางวิชาการด้านการศึกษา วิจัย และเทคโนโลยีทางการแพทย์

กลยุทธ์ที่ ๕ การบริหารจัดการระบบบริการสุขภาพบนพื้นฐานความสมดุลทางเศรษฐกิจและสุขภาพของคนไทย

กลยุทธ์ที่ ๖ การยกระดับศักยภาพระบบบริหารจัดการภาวะฉุกเฉินด้านสาธารณสุขเพื่อลดผลกระทบต่อ บริการทางเศรษฐกิจและสุขภาพ

หมุดหมายที่ ๕ ไทยเป็นประตูการค้าการลงทุนและยุทธศาสตร์ทางโลจิสติกส์ที่สำคัญของภูมิภาค

๑. สถานการณ์การพัฒนาที่ผ่านมา

สถานการณ์การแข่งขันทางการค้าของสหรัฐอเมริกาและจีนที่ขยายวงกว้างส่งผลกระทบต่อเนื่องถึงไทย และภูมิภาคซึ่งอยู่ในพื้นที่ความขัดแย้งที่ต้องรักษาความสัมพันธ์กับทั้งสองประเทศ โดยเฉพาะการปรับเปลี่ยน ทิศทางการค้าการลงทุนในห่วงโซ่อุปทานโลก และการจัดกลุ่มทางการเมืองและเศรษฐกิจ ดังนั้น ทิศทางในอนาคต ของไทยจึงควรแสดงบทบาทการเป็นหุ้นส่วนทางเศรษฐกิจกับประเทศต่าง ๆ ในภูมิภาคอาเซียน โดยเฉพาะ ในกลุ่มประเทศอนุภูมิภาคลุ่มน้ำโขง โดยเน้นความร่วมมือมากกว่าการแข่งขัน และให้ไทยเป็นประตูและทางเชื่อม เพื่อสร้างดุลยภาพที่สร้างสรรค์ด้านความสัมพันธ์ระหว่างประเทศและเศรษฐกิจระหว่างภูมิภาคและมหาอำนาจ เพื่อความก้าวหน้าและมั่นคงของภูมิภาค รวมถึงควรรักษาสมดุลของความสัมพันธ์ระหว่างประเทศของไทย จีน สหรัฐอเมริกา และประเทศตะวันตก โดยกำหนดความต้องการของไทยในระยะยาวที่ชัดเจน ทั้งในมิติทางเศรษฐกิจ สังคม สิ่งแวดล้อม คุณภาพชีวิต และการพัฒนาเทคโนโลยีระดับสูง เพื่อสร้างความชัดเจนกับมิตรประเทศว่าไทย พร้อมร่วมมือในแนวทางดังกล่าว นอกจากนี้ เนื่องจากภูมิศาสตร์ของไทยมีความใกล้เคียงกับจีน จึงต้องมียุทธศาสตร์ การพัฒนาเศรษฐกิจในพื้นที่เชื่อมโยงของไทย สปป.ลาว และจีนที่ชัดเจน เพื่อสร้างประโยชน์จากเส้นทาง การคมนาคมจากหนองคายและเชียงรายได้เข้าสู่ สปป.ลาว และจีน เพื่อให้เกิดการลงทุนสร้างเครือข่ายเศรษฐกิจ และระบบการค้าที่คล่องตัวของทั้ง ๓ ประเทศ โดยเฉพาะภาคตะวันออกเฉียงเหนือและภาคเหนือของไทย สปป.ลาว และมณฑลในจีนตอนใต้ให้เกิดเป็นการพัฒนาร่วมกัน

จากการที่ไทยมีข้อได้เปรียบทางภูมิศาสตร์และการพัฒนาโครงสร้างพื้นฐานทำให้มีศักยภาพ ที่จะพัฒนาการเชื่อมต่อเส้นทางขนส่งระหว่างมหาสมุทรอินเดียและแปซิฟิก และใช้ประโยชน์จากเส้นทางเชื่อมโลกของจีน และแผน “สร้างโลกที่ดีกว่าขึ้นมาใหม่” ที่สหรัฐอเมริกาสนับสนุนได้ รวมถึงสามารถเชื่อมโยงกับ กลุ่มประเทศอนุภูมิภาคลุ่มน้ำโขง เพื่ออำนวยความสะดวกในการเชื่อมโยงการค้ากับจีน ซึ่งปัจจุบันไทย มีแผนพัฒนาโครงสร้างพื้นฐานการขนส่งทั้งทางบก ทางน้ำ และทางอากาศ จึงควรบูรณาการเพื่อใช้ประโยชน์ ทางภูมิศาสตร์ และโครงสร้างพื้นฐานจากเส้นทางเชื่อมต่อในอนุภูมิภาคลุ่มน้ำโขงกับจีนตอนใต้ ให้เป็นหนึ่งเดียวกัน ๖๖ และเชื่อมโยงกับเขตพัฒนาพิเศษภาคตะวันออกและพื้นที่เขตเศรษฐกิจพิเศษต่าง ๆ เพื่อให้เกิดรูปธรรม ในการผลักดันการเปลี่ยนแปลงภาคการผลิตและบริการไทยสู่ระดับนานาชาติโดยมีกลยุทธ์ในการขับเคลื่อน ความร่วมมือและกรอบความตกลงระหว่างประเทศเพื่อส่งเสริมการขนส่งและโลจิสติกส์ในอนุภูมิภาคลุ่มน้ำโขง ที่มีคณะทำงานขับเคลื่อนโครงการลงทุนเพื่อเชื่อมโยงด้านคมนาคมกับประเทศในกลุ่มอนุภูมิภาคลุ่มน้ำโขง และจีน มีหน่วยงานรับผิดชอบภายใต้การกำกับของรองนายกรัฐมนตรีทำหน้าที่ตัดสินใจเชิงยุทธศาสตร์ระดับสูง ในการเจรจา และประสานงานให้มีการบูรณาการร่วมกันระหว่างหน่วยงานที่เกี่ยวข้อง อาทิ กระทรวงคมนาคม รับผิดชอบด้านการขนส่งสินค้า กรมศุลกากรรับผิดชอบระบบการเชื่อมโยงข้อมูลอิเล็กทรอนิกส์ ณ จุดเดียว และพิจารณาลดภาษีนำเข้าวัสดุเพื่อใช้ในการก่อสร้าง

๒. เป้าหมายการพัฒนา

๒.๑ ความเชื่อมโยง ของหมุดหมายกับเป้าหมายหลักของแผนพัฒนาฯ ฉบับที่ ๑๓ และ ยุทธศาสตร์ชาติ หมุดหมายที่ ๕ ไทยเป็นประตูการค้าการลงทุนและยุทธศาสตร์ทางโลจิสติกส์ที่สำคัญของ ประเทศ มีความเชื่อมโยงกับเป้าหมายหลักของแผนพัฒนาฯ ฉบับที่ ๑๓ ได้แก่

เป้าหมายที่ ๑ การปรับโครงสร้าง ภาคการผลิตและบริการสู่เศรษฐกิจฐานนวัตกรรม

เป้าหมายที่ ๒ การพัฒนาคนสำหรับโลกยุคใหม่

เป้าหมายที่ ๓ การมุ่งสู่สังคมแห่งโอกาสและความเป็นธรรม และ

เป้าหมายที่ ๔ การเปลี่ยนผ่านการผลิตและบริการไปสู่ ความยั่งยืน โดยทำให้ประเทศไทยมี ระบบนิเวศที่สนับสนุนการค้าการลงทุนสามารถเป็นฐานการค้าการลงทุน ที่สำคัญของภูมิภาค เพิ่มผลิตภาพและ โอกาสของผู้ประกอบการไทยให้สามารถเชื่อมโยงกับห่วงโซ่มูลค่าระดับ ภูมิภาคและระดับโลกและยกระดับขีด ความสามารถในการแข่งขันของประเทศทั้งภาคการผลิตและบริการสำคัญ ซึ่งมีความสอดคล้องกับยุทธศาสตร์ ชาติภายใต้รัฐธรรมนูญแห่งราชอาณาจักรไทย พ.ศ. ๒๕๖๐ ในยุทธศาสตร์ชาติ ด้านความมั่นคง ในมิติความ ร่วมมือทางการพัฒนา กับประเทศเพื่อนบ้าน ภูมิภาค โลก รวมถึงองค์กรภาครัฐ และที่มิใช่ภาครัฐ รวมทั้ง ยุทธศาสตร์ชาติด้านการสร้างความสามารถในการแข่งขัน ในมิติการพัฒนาอุตสาหกรรม และบริการแห่งอนาคต การพัฒนาโครงสร้างพื้นฐานเชื่อมโยงไทย เชื่อมโลก ที่มุ่งเน้นเชื่อมโยงโครงข่ายคมนาคมและ บริการโลจิสติกส์อย่าง ไร้รอยต่อ และการรักษาและเสริมเสถียรภาพทางเศรษฐกิจมหภาค ที่มุ่งเน้นการเชื่อมโยง การค้าการลงทุนของ ไทยกับต่างประเทศและขยายความร่วมมือทางการค้าการลงทุน และยุทธศาสตร์ชาติด้าน การสร้างการเติบโตบน คุณภาพชีวิตที่เป็นมิตรต่อสิ่งแวดล้อม ในมิติการสร้างการเติบโตอย่างยั่งยืนบนสังคมที่เป็น มิตรต่อสภาพ ภูมิอากาศ ที่มุ่งเน้นการลดการปล่อยก๊าซเรือนกระจกและสร้างสังคมคาร์บอนต่ำ ในขณะเดียวกัน ยังมีความ เชื่อมโยงกับแผนแม่บทภายใต้ยุทธศาสตร์ชาติในประเด็นสำคัญ ได้แก่

๑) การต่างประเทศ ในการขยายความร่วมมือในด้านเศรษฐกิจ การค้า การคมนาคม และ ทรัพยากรมนุษย์ ทั้งในระดับทวิภาคีและพหุภาคีกับนานาชาติโดยเฉพาะในกลุ่มอนุภูมิภาคและภูมิภาคเอเชีย

๒) อุตสาหกรรมและ บริการแห่งอนาคต ที่ให้ความสำคัญกับการพัฒนาต่อยอดอุตสาหกรรม เป้าหมายของประเทศไปสู่อุตสาหกรรม อนาคตที่เติบโตเป็นเสาหลักของเศรษฐกิจไทยและการสร้าง สภาพแวดล้อมที่เอื้ออำนวยต่อการพัฒนาของ อุตสาหกรรมและบริการ

๓) โครงสร้างพื้นฐาน ระบบโลจิสติกส์ และดิจิทัล โดยมุ่งเน้นการขยายขีดความสามารถ พัฒนา คุณภาพและประสิทธิภาพของโครงสร้างพื้นฐานด้านคมนาคมและระบบโลจิสติกส์ เพื่อยกระดับผลิตภาพ ของ ภาคการผลิตและบริการ ลดต้นทุนการผลิตและบริการที่แข่งขันได้ในระดับสากล สนับสนุนให้เกิด ความเชื่อมโยง กับอนุภูมิภาคและภูมิภาคอย่างเป็นระบบ และ

๔) การเติบโตอย่างยั่งยืน โดยมุ่งเน้น ๖๗ การลดการปล่อยก๊าซเรือนกระจก ใช้ประโยชน์และ สร้างการเติบโตบนฐานทรัพยากรธรรมชาติและสิ่งแวดล้อม และการลงทุนที่เป็นมิตรต่อสภาพภูมิอากาศในการ พัฒนาโครงสร้างพื้นฐานของภาครัฐและภาคเอกชน

๒.๒ เป้าหมาย ตัวชี้วัด และค่าเป้าหมายของการพัฒนาระดับหมุดหมาย เป้าหมายที่ ๑ ไทย เป็นประตูการค้าการลงทุนในภูมิภาค

เป้าหมายที่ ๒ ไทยเป็นห่วงโซ่อุปทานของภูมิภาค

เป้าหมายที่ ๓ ไทยเป็นประตูและทางเชื่อมโครงข่ายคมนาคมและโลจิสติกส์ของภูมิภาค

๓. กลยุทธ์การพัฒนา

กลยุทธ์ที่ ๑ การสร้างจุดยืนของไทยภายใต้บริบทโลกใหม่

กลยุทธ์ที่ ๒ การพัฒนาโครงสร้างพื้นฐานและปัจจัยสนับสนุนเพื่อเป็นประตูการค้าการลงทุน และฐานเศรษฐกิจ สำคัญของภูมิภาค

กลยุทธ์ที่ ๓ การผลักดันการลงทุนเพื่อปรับโครงสร้างอุตสาหกรรมเป้าหมายสู่ไทยแลนด์ ๔.๐

หมุดหมายที่ ๖ ไทยเป็นศูนย์กลางอุตสาหกรรมอิเล็กทรอนิกส์อัจฉริยะและอุตสาหกรรมดิจิทัล ของอาเซียน

๑. สถานการณ์การพัฒนาที่ผ่านมา

อุตสาหกรรมไฟฟ้าและอิเล็กทรอนิกส์เป็นอุตสาหกรรมสำคัญของประเทศไทยมายาวนานกว่า ๕๐ ปี และมีความสำคัญอย่างมากต่อเศรษฐกิจของประเทศ โดยปัจจุบันประเทศไทยส่งออกเครื่องใช้ไฟฟ้าและอุปกรณ์ อิเล็กทรอนิกส์เป็นอันดับที่ ๑๓ ของโลก และเป็นอันดับที่ ๔ ของอาเซียน มีมูลค่าการส่งออก ๑.๙ ล้านล้านบาท (หรือคิดเป็นสัดส่วนประมาณร้อยละ ๒๔.๓ ของมูลค่าการส่งออกสินค้าทั้งหมดของประเทศ) และก่อให้เกิดการจ้างงาน รวมทั้งสิ้นมากกว่า ๗๕๐,๐๐๐ คน อย่างไรก็ตาม อุตสาหกรรมไฟฟ้าและอิเล็กทรอนิกส์ของไทยส่วนใหญ่ ยังคงพึ่งพาการลงทุนโดยตรงจากต่างประเทศ และผู้ประกอบการไทยเป็นเพียงผู้รับจ้างประกอบที่ไม่มีเทคโนโลยี เป็นของตนเอง ทั้งยังขาดความเชื่อมโยงระหว่างการผลิตและการวิจัยและพัฒนาการผลิตเชิงพาณิชย์ โดยการมีโครงสร้าง การผลิตที่พึ่งพาแรงงานสูงและใช้เงินลงทุนต่ำ ส่งผลให้อุตสาหกรรมไฟฟ้าและอิเล็กทรอนิกส์ของไทยยังไม่สามารถ ก้าวเป็นผู้นำตลาดของอาเซียน และไม่สามารถสร้างมูลค่าเพิ่มทางเศรษฐกิจให้แก่ประเทศได้เท่าที่ควร

๒. เป้าหมายการพัฒนา

๒.๑ ความเชื่อมโยงของหมุดหมายกับเป้าหมายหลักของแผนพัฒนาฯ ฉบับที่ ๑๓ และยุทธศาสตร์ชาติ หมุดหมายที่ ๖ มุ่งตอบสนองต่อเป้าหมายหลักของแผนพัฒนาฯ ฉบับที่ ๑๓ จำนวน ๓ เป้าหมาย ได้แก่

เป้าหมายที่ ๑) การปรับโครงสร้างภาคการผลิตและบริการสู่เศรษฐกิจฐานนวัตกรรม โดยการพัฒนา ต่อยอดฐานอุตสาหกรรมอิเล็กทรอนิกส์ของประเทศไทยในปัจจุบันให้เป็นอุตสาหกรรมอิเล็กทรอนิกส์อัจฉริยะ ที่มุ่งเน้นการผลิตชิ้นส่วนประกอบที่สำคัญในห่วงโซ่อุปทานอาเซียน เป็นที่ต้องการของตลาดในอนาคต และมีมูลค่าสูง รวมถึงการพัฒนาความสามารถในการแข่งขันของอุตสาหกรรมดิจิทัล

เป้าหมายที่ ๒) การพัฒนา คนสำหรับโลกยุคใหม่ โดยการพัฒนากำลังคนที่มีทักษะที่สอดคล้องกับความต้องการของอุตสาหกรรมและบริการ ในอนาคต รวมถึงอุตสาหกรรมอิเล็กทรอนิกส์อัจฉริยะและอุตสาหกรรมและบริการดิจิทัลของประเทศ และ

เป้าหมายที่ ๕) การเสริมสร้างความสามารถของประเทศในการรับมือกับการเปลี่ยนแปลงและความเสี่ยงภายใต้ บริบทโลกใหม่ โดยการส่งเสริมการนำ เทคโนโลยีดิจิทัลมาใช้ประโยชน์ในหลากหลายภาคส่วน และหลากหลายมิติ ซึ่งมีความสอดคล้องกับเป้าหมายตามยุทธศาสตร์ชาติด้านความมั่นคง ในมิติการพัฒนาคน เครื่องมือ เทคโนโลยี และระบบฐานข้อมูลขนาดใหญ่ให้มีความพร้อมสามารถรับมือภัยคุกคาม ควบคู่กับการป้องกันและแก้ไขปัญหา ความมั่นคงและความปลอดภัยทางไซเบอร์ ยุทธศาสตร์ชาติด้านการสร้างความสามารถในการแข่งขัน ในมิติ การพัฒนาอุตสาหกรรมและบริการแห่งอนาคตที่ให้ความสำคัญพัฒนาต่อยอดอุตสาหกรรมเป้าหมายของประเทศ ไปสู่อุตสาหกรรมอนาคตที่เติบโตเป็นเสาหลักของเศรษฐกิจไทยและการสร้างสภาพแวดล้อมที่เอื้ออำนวย ต่อการพัฒนาของอุตสาหกรรมและบริการ การพัฒนาโครงสร้างพื้นฐาน ด้านเทคโนโลยีที่มีคุณภาพ ครอบคลุม เพียงพอและเข้าถึงได้ทั้งในด้านพื้นที่และราคา และยุทธศาสตร์ชาติด้านการสร้างการเติบโตบนคุณภาพชีวิต ที่เป็นมิตรต่อสิ่งแวดล้อม ในมิติการสร้างการเติบโตอย่างยั่งยืนบนสังคมที่เป็นมิตรต่อสภาพภูมิอากาศ โดยเป็นการใช้ประโยชน์จากความก้าวหน้าทางเทคโนโลยีในการประกอบธุรกิจและดำเนินชีวิต เพื่อลดการปล่อย ก๊าซเรือนกระจกและสร้างสังคมคาร์บอนต่ำ

๒.๒ เป้าหมาย ตัวชี้วัด และค่าเป้าหมายของการพัฒนาระดับหมุดหมาย

เป้าหมายที่ ๑ เศรษฐกิจดิจิทัลภายในประเทศมีการขยายตัวเพิ่มขึ้น

เป้าหมายที่ ๒ การส่งออกของอุตสาหกรรมอิเล็กทรอนิกส์อัจฉริยะของประเทศเพิ่มขึ้น

เป้าหมายที่ ๓ อุตสาหกรรมดิจิทัลและอุตสาหกรรมอิเล็กทรอนิกส์อัจฉริยะของประเทศมีความ
เข้มแข็งขึ้น

๓. กลยุทธ์การพัฒนา

กลยุทธ์ที่ ๑ การขับเคลื่อนสังคมและเศรษฐกิจไทยด้วยดิจิทัล

กลยุทธ์ที่ ๒ การพัฒนาต่อยอดฐานอุตสาหกรรมไฟฟ้าและอิเล็กทรอนิกส์

กลยุทธ์ที่ ๓ อุตสาหกรรมดิจิทัลในประเทศที่สามารถแข่งขันได้

กลยุทธ์ที่ ๔ การพัฒนาระบบนิเวศเพื่อสนับสนุนการพัฒนาอุตสาหกรรมอิเล็กทรอนิกส์อัจฉริยะ
อุตสาหกรรม และบริการดิจิทัล

หมุดหมายที่ ๗ ไทยมีวิสาหกิจขนาดกลางและขนาดย่อมที่เข้มแข็ง มีศักยภาพสูง และสามารถแข่งขันได้

๑. สถานการณ์การพัฒนาที่ผ่านมา

วิสาหกิจขนาดกลางและขนาดย่อม เป็นผู้ประกอบการส่วนใหญ่ที่มีจำนวนมากกว่าร้อยละ ๙๙
ของจำนวนวิสาหกิจภายในประเทศไทยสร้างการจ้างงานสัดส่วนกว่าร้อยละ ๗๑.๘๖ของจำนวนการจ้างงานรวม
ก่อให้เกิดมูลค่าเพิ่มแก่ระบบเศรษฐกิจ โดยวัดจากผลิตภัณฑ์มวลรวมในประเทศของวิสาหกิจขนาดกลางและ
ขนาดย่อม ณ ปี ๒๕๖๔ มีมูลค่ารวม ๕.๖ ล้านล้านบาท คิดเป็นสัดส่วนร้อยละ ๓๔.๖ ของผลิตภัณฑ์มวลรวม
ภายในประเทศ และมีอัตราการขยายตัวเฉลี่ยร้อยละ ๓.๔ ต่อปีในช่วง ๕ ปีแรก (พ.ศ. ๒๕๖๐-๒๕๖๔) ของ
แผนพัฒนาฯ ฉบับที่ ๑๒ อย่างไรก็ตาม การแพร่ระบาดของโควิด-๑๙ ตั้งแต่ในช่วงปลายปี ๒๕๖๒ ได้ส่งผลให้รายได้
ในหลายสาขา ธุรกิจลดลง ทำให้วิสาหกิจขนาดกลางและขนาดย่อม เผชิญปัญหาการขาดสภาพคล่องอย่างรุนแรง
นำไปสู่การชะลอ การจ้างงาน หยุดกิจการชั่วคราว หรือแม้กระทั่งยุติกิจการแบบถาวร

บริบทของโลกและสังคมที่เปลี่ยนแปลงไปอย่างรวดเร็วและรุนแรง ส่งผลให้วิสาหกิจขนาดกลาง
และขนาดย่อม ต้องเผชิญความท้าทายจากปัจจัยทั้งภายในและภายนอก และต้องเร่งปรับตัวให้เท่าทันเพื่อเพิ่ม
ความสามารถ ในการแข่งขันของธุรกิจ โดยเฉพาะการเติบโตอย่างรวดเร็วไร้ขีดจำกัดของเทคโนโลยีกระตุ้นให้
ผู้ประกอบการ ต้องเปลี่ยนผ่านรูปแบบการดำเนินธุรกิจไปสู่ธุรกิจที่พึ่งพาเทคโนโลยีมากขึ้น การเข้าสู่สังคมสูงวัย
ส่งผลต่อ การลดลงของจำนวนแรงงานและการเปลี่ยนแปลงพฤติกรรมของผู้บริโภคโดยหันไปใช้จ่ายเพื่อบริโภค
สินค้า และบริการเกี่ยวกับสุขภาพเพิ่มมากขึ้น ในขณะที่การเปลี่ยนแปลงของสภาพภูมิอากาศอย่างฉับพลัน ทำ
ให้ผลิตภัณฑ์จากธรรมชาติไม่สม่ำเสมอ ส่งผลให้ผู้บริโภคมีความตื่นตัวและบริโภคสินค้าและบริการที่ยั่งยืน เป็น
มิตรกับสิ่งแวดล้อมมากยิ่งขึ้น นอกจากนี้ผลกระทบอย่างรุนแรงจากการแพร่ระบาดของโควิด-๑๙ ยังเป็นปัจจัย
ผลักดันผู้ประกอบการให้เพิ่มความยืดหยุ่นในการทำธุรกิจและเปลี่ยนผ่านไปสู่การใช้เทคโนโลยีดิจิทัล เครื่องจักร
และระบบอัตโนมัติ ผลงานวิจัยพัฒนาและนวัตกรรมเพื่อเพิ่มประสิทธิภาพและผลิตภาพ เชื่อมโยงธุรกิจเข้ากับ
ห่วงโซ่มูลค่าโลกและลดการพึ่งพาตลาดใดตลาดหนึ่งเป็นหลักอันเป็นการเพิ่มโอกาสทางธุรกิจและกระจาย ๘๑
ความเสี่ยง ในขณะที่ภาครัฐต้องเร่งปรับปรุงและยกระดับประสิทธิภาพระบบการส่งเสริมและพัฒนาวิสาหกิจ
ขนาดกลางและขนาดย่อม ให้มีลักษณะมุ่งเป้าตอโจทย์ผู้ประกอบการบนฐานความเข้าใจธุรกิจที่มี ความ
หลากหลาย จึงใจให้ผู้ประกอบการเข้าระบบและได้รับการพัฒนาอย่างทั่วถึงและเท่าเทียม สามารถดำเนิน ธุรกิจ
ได้อย่างเข้มแข็งและขยายขนาดธุรกิจได้

๒. เป้าหมายการพัฒนา

๒.๑ ความเชื่อมโยงของหมุดหมายกับเป้าหมายหลักของแผนพัฒนาฯ ฉบับที่ ๑๓ และ
ยุทธศาสตร์ชาติ การส่งเสริมและพัฒนาวิสาหกิจขนาดกลางและขนาดย่อมไทยให้เข้มแข็ง มีศักยภาพสูง และ
สามารถ แข่งขันได้ เป็นแนวทางการพัฒนาที่สอดคล้องกับยุทธศาสตร์ชาติ โดยเฉพาะในยุทธศาสตร์ชาติด้านการ
สร้าง ความสามารถในการแข่งขันใน ๒ เป้าหมาย ได้แก่ ประเทศไทยเป็นประเทศที่พัฒนาแล้ว เศรษฐกิจเติบโต
อย่าง มีเสถียรภาพและยั่งยืน และประเทศไทยมีขีดความสามารถในการแข่งขันสูงขึ้น ในประเด็นการพัฒนา

เศรษฐกิจ บนพื้นฐานผู้ประกอบการยุคใหม่ ผ่านการสร้างผู้ประกอบการอัจฉริยะยุคใหม่ที่มีทักษะและจิตวิญญาณของ การเป็นผู้ประกอบการที่มีความสามารถในการแข่งขันและมีอัตลักษณ์ชัดเจน สามารถปรับตัวและประยุกต์ใช้ เครื่องมือและใช้ประโยชน์จากเทคโนโลยีดิจิทัลและนวัตกรรมในการประกอบธุรกิจ และได้รับการส่งเสริมให้เข้าถึง แหล่งเงินทุนและแหล่งเงินทุนทางเลือกด้วยการใช้ประโยชน์จากข้อมูลทั้งด้านการเงิน และที่มีใช้การเงินรวมทั้งสามารถเข้าถึงตลาดทั้งในและต่างประเทศทั้งทางออนไลน์และออฟไลน์ที่เหมาะสมตามศักยภาพของ ผู้ประกอบการ โดยมีโอกาสเข้าถึงข้อมูลและได้รับการอำนวยความสะดวกและสนับสนุนให้สามารถเข้าถึงข้อมูล ระบบคลังข้อมูลและความรู้กลางของภาครัฐอย่างเท่าเทียมและทั่วถึง พร้อมทั้งยังสอดคล้องตามยุทธศาสตร์ชาติ ด้านการพัฒนาและเสริมสร้างศักยภาพทรัพยากรมนุษย์ ในเป้าหมายสังคมไทย มีสภาพแวดล้อมที่เอื้อและสนับสนุน ต่อการพัฒนาคอนตอลอดช่วงชีวิต ในประเด็นการกระตุ้นให้ภาคธุรกิจมีการบริหารจัดการอย่างมีธรรมาภิบาล โดยคำนึงถึงต้นทุนทางสังคมและกระตุ้นให้เกิดการประกอบธุรกิจเพื่อสังคม รวมทั้งยุทธศาสตร์ชาติด้านการสร้าง โอกาสและความเสมอภาคทางสังคม ใน ๒ เป้าหมาย ได้แก่ การกระจายศูนย์กลางความเจริญทางเศรษฐกิจ และสังคม เพิ่มโอกาสให้ทุกภาคส่วนเข้ามาเป็นกำลังของการพัฒนาประเทศ ในทุกระดับ และการเพิ่มขีด ความสามารถของชุมชนท้องถิ่นในการพัฒนา การพึ่งตนเองและการจัดการตนเอง เพื่อสร้างสังคมคุณภาพ ในประเด็นการปรับโครงสร้างเศรษฐกิจฐานรากเพื่อยกระดับเกษตรกรสู่การเป็นผู้ประกอบการธุรกิจขนาดกลาง และขนาดย่อมในภาคการเกษตรอีกด้วย นอกจากนี้ แนวทางการพัฒนาตามมุดหมายที่ ๗ ไทยมีวิสาหกิจขนาดกลางและขนาดย่อมที่เข้มแข็ง มีศักยภาพสูง และสามารถแข่งขันได้ ยังสอดคล้องกับเป้าหมายหลักของแผนพัฒนาฯ ฉบับที่ ๑๓ ใน

เป้าหมายที่ ๑) การปรับโครงสร้างภาคการผลิตและบริการสู่เศรษฐกิจฐานนวัตกรรม ในประเด็นภาคการผลิตและบริการ สำคัญได้รับการยกระดับให้มีขีดความสามารถในการแข่งขันที่สูงขึ้น เศรษฐกิจท้องถิ่นและผู้ประกอบการรายย่อย สามารถเชื่อมโยงกับห่วงโซ่มูลค่า และไทยมีระบบนิเวศที่สนับสนุนการค้าการลงทุนและการพัฒนานวัตกรรม ผ่านการสร้างและพัฒนาผู้ประกอบการวิสาหกิจขนาดกลางและขนาดย่อมในแต่ละภาคธุรกิจของประเทศให้ สามารถแข่งขันได้ อีกทั้งเชื่อมโยงผู้ประกอบการวิสาหกิจขนาดกลางและขนาดย่อมกับห่วงโซ่มูลค่าโลก โดยมี ระบบนิเวศในการประกอบธุรกิจที่เหมาะสมสำหรับผู้ประกอบการในแต่ละประเภทและสาขาธุรกิจ

เป้าหมายที่ ๒) การพัฒนาคนสำหรับโลกยุคใหม่ ในประเด็นพัฒนาให้คนไทยมีทักษะและคุณลักษณะที่เหมาะสมกับโลกยุค ๘๒ ใหม่ ทั้งทักษะในด้านความรู้ ทักษะทางพฤติกรรม และคุณลักษณะตามบรรทัดฐานที่ดีของสังคม และ

เป้าหมายที่ ๓) การมุ่งสู่สังคมแห่งโอกาสและความเป็นธรรม ในประเด็นการลดความเหลื่อมล้ำทั้งเชิงรายได้ ความมั่งคั่ง และโอกาสในการแข่งขันของภาคธุรกิจ ผ่านการส่งเสริมการแข่งขันที่เป็นธรรมและเปิดกว้างสำหรับผู้ประกอบการ วิสาหกิจขนาดกลางและขนาดย่อม ให้สามารถแข่งขันได้อย่างยั่งยืน

๒.๒ เป้าหมาย ตัวชี้วัด และค่าเป้าหมายของการพัฒนาระดับมหุดหมาย

เป้าหมายที่ ๑ วิสาหกิจขนาดกลางและขนาดย่อมมีสภาพแวดล้อมที่เอื้ออำนวยต่อการเติบโตและแข่งขันได้

เป้าหมายที่ ๒ วิสาหกิจขนาดกลางและขนาดย่อม มีศักยภาพสูงในการดำเนินธุรกิจ สามารถยกระดับและปรับตัวเข้าสู่ การแข่งขันใหม่

เป้าหมายที่ ๓ วิสาหกิจขนาดกลางและขนาดย่อมสามารถเข้าถึงและได้รับการส่งเสริมอย่างมีประสิทธิภาพ จากภาครัฐ

๓. กลยุทธ์การพัฒนา

กลยุทธ์ที่ ๑ การพัฒนาระบบนิเวศให้เอื้ออำนวยต่อการทำธุรกิจและการยกระดับความสามารถในการแข่งขัน ของวิสาหกิจขนาดกลางและขนาดย่อม

กลยุทธ์ที่ ๒ การพัฒนาแพลตฟอร์มเชื่อมโยงฐานข้อมูลวิสาหกิจขนาดกลางและขนาดย่อม และส่งเสริมให้ วิสาหกิจขนาดกลางและขนาดย่อมเข้าสู่ระบบ

กลยุทธ์ที่ ๓ จัดให้มีกลไกทางการเงินที่เหมาะสมกับลักษณะเฉพาะของวิสาหกิจขนาดกลางและขนาดย่อม เพื่อให้วิสาหกิจขนาดกลางและขนาดย่อมทุกกลุ่มสามารถเข้าถึงแหล่งทุนได้อย่างทั่วถึง

กลยุทธ์ที่ ๔ การส่งเสริมการพัฒนา วิสาหกิจขนาดกลางและขนาดย่อม ให้เป็นผู้ประกอบการในยุคดิจิทัล

กลยุทธ์ที่ ๕ การยกระดับประสิทธิภาพกระบวนการส่งเสริมวิสาหกิจขนาดกลางและขนาดย่อมของภาครัฐ

กลยุทธ์ที่ ๖ การพัฒนาระบบนิเวศให้เอื้อต่อการสร้างธุรกิจสตาร์ทอัพ และผู้ประกอบการที่ขับเคลื่อนด้วย นวัตกรรม รวมทั้งให้เข้าถึงแหล่งเงินทุนที่เหมาะสม และเชื่อมโยงเข้าสู่เครือข่ายระดับโลก และยกระดับสู่ตลาด ต่างประเทศ

กลยุทธ์ที่ ๗ การส่งเสริมวิสาหกิจเพื่อสังคมให้มีศักยภาพการดำเนินการในเชิงธุรกิจ
หมวดหมู่ที่ ๘ ไทยมีพื้นที่และเมืองอัจฉริยะที่น่าอยู่ ปลอดภัย เด็ดขาดได้อย่างยั่งยืน

๑. สถานการณ์การพัฒนาที่ผ่านมา

ผลการพัฒนาที่ผ่านมาภายใต้ยุทธศาสตร์ที่ ๙ ของแผนพัฒนาเศรษฐกิจและสังคมแห่งชาติ ฉบับที่ ๑๒ ซึ่งให้ความสำคัญกับการกระจายความเจริญและยกระดับรายได้ของประชาชน และลดการกระจุกตัวของการพัฒนาในกรุงเทพฯ ภาคกลาง และภาคตะวันออกไปสู่ภาคอื่น ๆ ของประเทศ ปรากฏว่าการพัฒนาของไทยยังไม่ประสบความสำเร็จเท่าที่ควร แม้ว่าการพัฒนาภาคส่วนใหญ่จะสามารถลดความไม่เสมอภาคในการกระจายรายได้ได้ลงได้ แต่การพัฒนายังคงกระจุกตัวอยู่ในพื้นที่กรุงเทพฯ ภาคกลาง และภาคตะวันออก โดยกรุงเทพฯ มีสัดส่วนมูลค่าผลิตภัณฑ์จังหวัดต่อผลิตภัณฑ์มวลรวมในประเทศสูงที่สุด และเป็นพื้นที่เดียวซึ่งมีสัดส่วนเพิ่มขึ้นจากร้อยละ ๓๒.๗ ในปี ๒๕๖๐ เป็นร้อยละ ๓๓.๘ ในปี ๒๕๖๒ ในขณะที่ภาคอื่น ๆ มีสัดส่วนมูลค่าผลิตภัณฑ์ภาค ต่อผลิตภัณฑ์มวลรวมในประเทศลดลง โดยภาคเหนือ ภาคตะวันออกเฉียงเหนือ ภาคใต้ และภาคใต้ชายแดน มีสัดส่วนมูลค่าผลิตภัณฑ์ต่อประเทศเพียงร้อยละ ๗.๗ ๙.๔ ๗.๙ และ ๐.๘ ตามลำดับ ในส่วนของการพัฒนาในระดับ พื้นที่ พบว่ามีความก้าวหน้าการดำเนินงานในทุกพื้นที่ โดยเขตพัฒนาเศรษฐกิจพิเศษชายแดน ๑๐ พื้นที่ นับตั้งแต่ ปี๒๕๕๘ ถึงเดือนมิถุนายน ๒๕๖๔ มีมูลค่าการลงทุนที่ได้รับการส่งเสริมจากสำนักงานคณะกรรมการส่งเสริม การลงทุน (สกท.) รวม ๘,๖๕๘ ล้านบาท มีการจัดตั้งธุรกิจใหม่ในพื้นที่ จำนวน ๔,๙๗๕ ราย มูลค่าทุนจดทะเบียน รวม ๙,๘๒๓.๐๓ ล้านบาท มีการจ้างงานแรงงานต่างด้าวตั้งแต่ปี ๒๕๖๐ ถึงเดือนพฤษภาคม ๒๕๖๔ จำนวนทั้งสิ้น ๔๕๖,๐๕๒ คน และมีการพัฒนาโครงสร้างพื้นฐานตั้งแต่ปี ๒๕๕๙ - ๒๕๖๔ วงเงินรวม ๔๗,๒๒๓.๔๕ ล้านบาท เช่น ทางหลวง อาคารท่าอากาศยาน สะพาน และด่านพรมแดน เป็นต้น สำหรับเขตพัฒนาพิเศษภาคตะวันออก มีมูลค่าการลงทุนที่ได้รับการส่งเสริมจาก สกท. ในปี ๒๕๕๙ - ๒๕๖๓ รวม ๑,๔๕๕,๑๒๑ ล้านบาท และ การพัฒนา ในระดับเมือง พบว่าประเทศไทยมีความเป็นเมืองเพิ่มมากขึ้น โดยในปี ๒๕๖๓ ประชากรในเขตเมือง (เทศบาล) มีประมาณ ๒๓ ล้านคน (ร้อยละ ๓๔.๔๗) เพิ่มขึ้นจากปี ๒๕๕๔ ซึ่งมีประชากรในเมืองประมาณ ๒๑ ล้านคน (ร้อยละ ๓๓.๙๑)

๒. เป้าหมายการพัฒนา

๒.๑ ความเชื่อมโยงของหมวดหมู่กับเป้าหมายหลักของแผนพัฒนาฯ ฉบับที่ ๑๓ และยุทธศาสตร์ชาติ แผนพัฒนาฯ ฉบับที่ ๑๓ หมวดหมู่ที่ ๘ ไทยมีพื้นที่และเมืองอัจฉริยะที่น่าอยู่ ปลอดภัย เด็ดขาด

ได้อย่างยั่งยืน มีความเชื่อมโยงกับยุทธศาสตร์ชาติ(พ.ศ. ๒๕๖๑ – ๒๕๘๐) ใน ๓ ด้านหลัก ได้แก่ ยุทธศาสตร์ชาติ ด้านการสร้างความสามารถในการแข่งขัน ในเป้าหมาย ประเทศไทยเป็นประเทศที่พัฒนาแล้ว เศรษฐกิจเติบโต อย่างมีเสถียรภาพและยั่งยืน ยุทธศาสตร์ชาติด้านการสร้างโอกาสและความเสมอภาคทางสังคม ในเป้าหมาย การกระจายศูนย์กลางความเจริญทางเศรษฐกิจและสังคม เพิ่มโอกาสให้ทุกภาคส่วนเข้ามาเป็นกำลังของการพัฒนา ประเทศในทุกกระดับ และการเพิ่มขีดความสามารถของชุมชนท้องถิ่นในการพัฒนา การพึ่งตนเองและการจัดการ ตนเองเพื่อสร้างสังคมคุณภาพ และยุทธศาสตร์ชาติด้านการสร้างการเติบโตบนคุณภาพชีวิตที่เป็นมิตรต่อ สิ่งแวดล้อม ในเป้าหมาย การใช้ประโยชน์และสร้างการเติบโตบนฐานทรัพยากรธรรมชาติและ สิ่งแวดล้อมให้สมดุล ภายในขีดความสามารถของระบบนิเวศ นอกจากนี้ แผนกลยุทธ์ของหมุดหมายที่ ๘ ยังสนับสนุน ๕ เป้าหมาย หลักของแผนพัฒนาฯ ฉบับที่ ๑๓ ดังนี้

เป้าหมายที่ ๑) การปรับโครงสร้างการผลิตสู่เศรษฐกิจฐานนวัตกรรม โดยสร้างเศรษฐกิจท้องถิ่น และยกระดับผู้ประกอบการให้สามารถเชื่อมโยงกับห่วงโซ่มูลค่าของภาคการผลิต ระดับประเทศ กระจายผลประโยชน์สู่เศรษฐกิจฐานราก

เป้าหมายที่ ๒) การพัฒนาคนสู่โลกยุคใหม่ โดยมุ่งเน้น การพัฒนากำลังคนให้มีคุณภาพ สอดคล้องกับความต้องการของตลาดแรงงานและส่งเสริมความมั่นคงในชีวิตของ ประชาชนผ่านการพัฒนาพื้นที่ และเมือง

เป้าหมายที่ ๓) การมุ่งสู่สังคมแห่งโอกาสและความเป็นธรรม โดยมุ่ง พัฒนาเมืองให้น่าอยู่และมี คุณภาพชีวิตที่ดีสำหรับประชาชนทุกกลุ่มอย่างทั่วถึง โดยคำนึงถึงภูมินิเวศ

เป้าหมายที่ ๔) การเปลี่ยนผ่านการผลิตและบริโภคไปสู่ความยั่งยืน โดยมุ่งเน้นให้เมืองใช้ ทรัพยากรอย่างประหยัด และมีประสิทธิภาพ ลดการสร้างขยะและมลพิษ เพื่อสุขภาพอนามัยของประชาชนทุก กลุ่ม และ

เป้าหมายที่ ๕) การเสริมสร้างความสามารถของประเทศในการรับมือกับการเปลี่ยนแปลงและ ความเสี่ยงภายใต้บริบทโลก ใหม่ โดยส่งเสริมให้เมืองยกระดับสู่การเป็นเมืองอัจฉริยะ เป็นการเปลี่ยนผ่านไปสู่ ภาครัฐดิจิทัลในระดับท้องถิ่น รวมทั้งผลักดันให้เมืองเตรียมความพร้อมในการรับมือกับภัยพิบัติและมีความ สามารถในการปรับตัว ต่อการเปลี่ยนแปลงทุกรูปแบบ

๒.๒ เป้าหมาย ตัวชี้วัด และค่าเป้าหมายของการพัฒนาระดับหมุดหมาย

เป้าหมายที่ ๑) การเจริญเติบโตทางเศรษฐกิจของภาคและการลงทุนในเขตเศรษฐกิจพิเศษ ขยายตัวเพิ่มขึ้น

เป้าหมายที่ ๒) ความไม่เสมอภาคในการกระจายรายได้ของภาคลดลง

เป้าหมายที่ ๓) การพัฒนาเมืองให้มีความน่าอยู่ อย่างยั่งยืน มีความพร้อมในการรับมือและ ปรับตัว ต่อการเปลี่ยนแปลงทุกรูปแบบ เพื่อให้ประชาชนทุกกลุ่มมีคุณภาพชีวิตที่ดีอย่างทั่วถึง

๓. กลยุทธ์การพัฒนา

กลยุทธ์ที่ ๑) การสร้างความเข้มแข็งเศรษฐกิจฐานราก

กลยุทธ์ที่ ๒) การส่งเสริมกลไกความร่วมมือภาครัฐ เอกชน ประชาชน และประชาสังคมเพื่อการพัฒนาพื้นที่และเมือง

กลยุทธ์ที่ ๓) การสร้างความพร้อมด้านโครงสร้างพื้นฐาน โลจิสติกส์ และดิจิทัลรองรับพื้นที่ เศรษฐกิจหลักและเมือง

กลยุทธ์ที่ ๔) การเสริมสร้างความเข้มแข็งในการบริหารจัดการพื้นที่และเมือง

หมุดหมายที่ ๘ ไทยมีความยากจนข้ามรุ่นลดลง และมีความคุ้มครองทางสังคมที่เพียงพอ เหมาะสม

๑. สถานการณ์การพัฒนาที่ผ่านมา

ความยากจนข้ามรุ่นเป็นปัญหาเชิงโครงสร้างที่เรื้อรังมาตั้งแต่อดีต สืบเนื่องถึงปัจจุบัน และมีแนวโน้ม ทวีความรุนแรงขึ้นในอนาคต แม้ว่าสัดส่วนคนจนของไทยจะลดลงอย่างต่อเนื่อง แต่ยังคงมีคนจนจำนวนหนึ่ง ที่ติดอยู่ในกับดักความยากจนมาเป็นเวลานาน โดยขาดโอกาสที่จะได้รับผลประโยชน์จากการเจริญเติบโตทางเศรษฐกิจ และต้องส่งต่อความยากจนไปสู่ลูกหลาน โดยข้อมูลจากระบบบริหารจัดการข้อมูลการพัฒนาคนแบบชี้เป้า ปี ๒๕๖๕ พบว่า คริวเรือนที่มีแนวโน้มจะตกอยู่ในความยากจนข้ามรุ่น หรือเรียกโดยย่อว่า คริวเรือนยากจนข้ามรุ่น๒ มีจำนวนถึงประมาณ ๕๙๗,๒๔๘ คริวเรือน หรือประมาณร้อยละ ๑๕ ของคริวเรือนที่มีเด็ก และเยาวชนเป็นสมาชิก นอกจากนี้ จำนวนของคริวเรือนยากจนข้ามรุ่นยังมีแนวโน้มเพิ่มสูงขึ้นจากผลของ การแพร่ระบาดของโควิด-๑๙ ที่คาดว่าจะนำไปสู่การเจริญเติบโตทางเศรษฐกิจที่ตกต่ำต่อเนื่องยาวนาน อันจะส่งผลให้โอกาสในการหลุดพ้นจากกับดักความยากจนยากยิ่งขึ้น

นอกจากความเพียงพอและความครอบคลุมของความคุ้มครองทางสังคมที่จำเพาะในแต่ละช่วงวัยแล้ว ความคุ้มครองทางสังคมของไทยในภาพรวมยังขาดการพัฒนาเชิงระบบ เนื่องจากการจัดความคุ้มครองทางสังคมดำเนินงานโดยหลายหน่วยงาน โดยที่แต่ละหน่วยงานมีการดำเนินงานอย่างแยกส่วน ขาดการบูรณาการ ตั้งแต่ระดับนโยบาย ระดับปฏิบัติจนถึงระดับฐานข้อมูล ส่งผลให้ระดับสิทธิประโยชน์ยังไม่เพียงพอ ในบางกลุ่มเป้าหมาย อีกทั้งยังขาดการติดตามประเมินผล ซึ่งอาจทำให้เกิดการสูญเสียงบประมาณไปกับโครงการ ที่มีผลกระทบต่ำ จนส่งผลกระทบต่อความยั่งยืนทางการคลัง นอกจากนี้ ยังขาดการเตรียมความพร้อมระบบการให้ ความช่วยเหลือในภาวะวิกฤต ส่งผลให้การช่วยเหลือล่าช้า ไม่ตรงกลุ่มเป้าหมาย และไม่มีประสิทธิภาพ

๒. เป้าหมายการพัฒนา

๒.๑ ความเชื่อมโยงของหมวดหมายกับเป้าหมายหลักของแผนพัฒนาฯ ฉบับที่ ๑๓ และยุทธศาสตร์ชาติ หมวดหมายที่ ๙ มุ่งตอบสนองต่อเป้าหมายหลักของแผนพัฒนาฯ ฉบับที่ ๑๓ จำนวน ๒ เป้าหมาย ได้แก่

เป้าหมายที่ ๒) การพัฒนาคนสำหรับโลกยุคใหม่ ในด้านการสร้างหลักประกันและความคุ้มครองทางสังคม เพื่อให้คนไทยมีความมั่นคงในชีวิต และ

เป้าหมายที่ ๓) การมุ่งสู่สังคมแห่งโอกาสและความเป็นธรรม โดยการสนับสนุนให้กลุ่มเปราะบางและผู้ด้อยโอกาสมีโอกาสในการเลื่อนขั้นทางเศรษฐกิจและสังคมสูงขึ้น นอกจากนี้ หมวดหมายที่ ๙ ยังมีความสอดคล้องกับเป้าหมายตามยุทธศาสตร์ชาติใน ๒ ด้าน ได้แก่ ยุทธศาสตร์ชาติ ด้านการพัฒนาและเสริมสร้างศักยภาพทรัพยากรมนุษย์ ในประเด็นเป้าหมาย สังคมไทยมีสภาพแวดล้อมที่ เอื้อและสนับสนุนต่อการพัฒนาคนตลอดช่วงชีวิต และ ยุทธศาสตร์ชาติด้านการสร้างโอกาสและความเสมอภาค ทางสังคมใน ๒ ประเด็นเป้าหมาย คือ สร้างความเป็นธรรมและลดความเหลื่อมล้ำในทุกมิติ และกระจายศูนย์กลาง ความเจริญทางเศรษฐกิจและสังคม เพื่อเพิ่มโอกาสให้ทุกภาคส่วนเข้ามาเป็นกำลังของการพัฒนาประเทศในทุกระดับ

๒.๒ เป้าหมาย ตัวชี้วัด และค่าเป้าหมายของการพัฒนาระดับหมวดหมาย

เป้าหมายที่ ๑ คริวเรือนที่มีแนวโน้มกลายเป็นคริวเรือนยากจนข้ามรุ่น มีโอกาสในการเลื่อนสถานะ ทางเศรษฐกิจและสังคม จนสามารถหลุดพ้นจากความยากจนได้อย่างยั่งยืน

เป้าหมายที่ ๒ คนทุกช่วงวัยได้รับความคุ้มครองทางสังคมที่เพียงพอต่อการดำรงชีวิต

๓. กลยุทธ์การพัฒนา

กลยุทธ์ที่ ๑ การแก้ปัญหาความยากจนข้ามรุ่นแบบมุ่งเป้าให้คริวเรือนหลุดพ้นความยากจนอย่างยั่งยืน

กลยุทธ์ที่ ๒ การสร้างโอกาสที่เสมอภาคแก่เด็กจากคริวเรือนยากจนข้ามรุ่น

กลยุทธ์ที่ ๓ การยกระดับความคุ้มครองทางสังคมสำหรับคนทุกช่วงวัย

กลยุทธ์ที่ ๔ การพัฒนาระบบความคุ้มครองทางสังคมให้มีประสิทธิภาพ

กลยุทธ์ที่ ๕ การบูรณาการฐานข้อมูลเพื่อลดความยากจนข้ามรุ่นและจัดความคุ้มครองทาง

สังคม

หมวดหมู่ที่ ๑๐ ไทยมีเศรษฐกิจหมุนเวียนและสังคมคาร์บอนต่ำ

๑. สถานการณ์การพัฒนาที่ผ่านมา

การสร้างการขยายตัวทางเศรษฐกิจตลอดช่วงที่ผ่านมาพึ่งพิงการใช้วัตถุดิบและสินค้าชั้นกลางในเกณฑ์สูง ในขณะที่ประสิทธิภาพการใช้ทรัพยากรในการผลิตสินค้าและบริการยังอยู่ในระดับต่ำ โดยข้อมูลปี ๒๕๖๒ สัดส่วนค่าใช้จ่ายชั้นกลางต่อมูลค่าผลผลิตรวม ที่ร้อยละ ๖๑.๘๕ สูงกว่าสัดส่วนของประเทศญี่ปุ่นและสาธารณรัฐเกาหลี ที่มีค่าร้อยละ ๔๖.๓๘ (ปี ๒๕๕๙) และ ๕๘.๖๕ (ปี ๒๕๖๑) ตามลำดับ รวมถึงข้อมูลรายงานของคณะกรรมการ เศรษฐกิจและสังคมของเอเชียและแปซิฟิกแห่งสหประชาชาติชี้ให้เห็นว่าปริมาณการใช้วัสดุภายในประเทศ ของประเทศไทยในปี ๒๕๕๙ (ค.ศ.๒๐๑๖) อยู่ที่ ๒.๐๖ กิโลกรัมต่อเหรียญสหรัฐ มีค่าสูงกว่าค่าเฉลี่ยของ กลุ่มประเทศในเอเชียแปซิฟิกและค่าเฉลี่ยของกลุ่มองค์การเพื่อความร่วมมือและการพัฒนาทางเศรษฐกิจ แสดงให้เห็นว่าประสิทธิภาพของการใช้ทรัพยากรพื้นฐาน (ชีวมวล โลหะ อโลหะ และพลังงานฟอสซิล) ต่อการพัฒนาเศรษฐกิจของไทยยังต่ำ มีการใช้อย่างสิ้นเปลือง และสร้างมูลค่าเพิ่มได้น้อยกว่าที่ควร

ความท้าทายในการขับเคลื่อนหมวดหมู่ การลดลงของความอุดมสมบูรณ์ของทรัพยากรธรรมชาติ ปัญหาสิ่งแวดล้อมและมลพิษที่ทวีความรุนแรงมากขึ้น และแนวโน้มการเพิ่มขึ้นของการปล่อยก๊าซเรือนกระจก อย่างต่อเนื่อง เป็นปัญหาท้าทายที่สำคัญต่อการบรรลุเป้าหมายการพัฒนาที่ยั่งยืนที่สังคมไทยและประชาคมโลก ตระหนักและให้ความสำคัญมากขึ้น รวมทั้งเป็นปัจจัยกำหนดความสำเร็จที่สำคัญต่อการบรรลุวิสัยทัศน์ มั่นคง มั่งคั่ง ยั่งยืน ของการพัฒนาภายใต้ยุทธศาสตร์ชาติ สอดคล้องกับการดำเนินงานของรัฐบาล ที่ได้ให้ความสำคัญ กับการขับเคลื่อนโมเดลการพัฒนาเศรษฐกิจชีวภาพ เศรษฐกิจหมุนเวียน เศรษฐกิจสีเขียว เพื่อเป้าหมายการพัฒนาที่ยั่งยืน การขับเคลื่อนการแก้ไขปัญหามลพิษด้านฝุ่นละออง การขับเคลื่อนแผนที่น่าทางการจัดการขยะพลาสติก (พ.ศ. ๒๕๖๑ – ๒๕๗๓) และแผนปฏิบัติการด้านการจัดการขยะพลาสติก ระยะที่ ๑ (พ.ศ. ๒๕๖๑ – ๒๕๖๕) รวมทั้งได้ระบุเป้าหมายการลดการปล่อยก๊าซเรือนกระจกในการมีส่วนร่วมลดก๊าซเรือนกระจกที่ประเทศกำหนด ตามความตกลงปารีส ชั้นต่ำที่ร้อยละ ๒๐ – ๒๕ จากปริมาณก๊าซเรือนกระจกปกติที่คาดว่าจะเกิดขึ้นในปี ๒๕๗๓ (ค.ศ. ๒๐๓๐) นอกจากนั้น ประเทศไทยกำลังอยู่ในระหว่างการจัดทำยุทธศาสตร์ระยะยาวในการพัฒนาแบบปล่อย ก๊าซเรือนกระจกต่ำของประเทศไทยในการมุ่งสู่การปล่อยก๊าซเรือนกระจกสุทธิเป็นศูนย์ โดยคาดการณ์ประเทศไทย จะปล่อยก๊าซเรือนกระจกสูงสุด ในช่วงปีพ.ศ. ๒๕๗๓ – ๒๕๘๓ (ค.ศ. ๒๐๓๐ – ๒๐๔๐) อย่างไรก็ตาม การพัฒนา เศรษฐกิจชีวภาพ เศรษฐกิจหมุนเวียน เศรษฐกิจสีเขียว ยังต้องการการขับเคลื่อนโดยการบูรณาการจาก ทุกภาคส่วนและในทุกระดับของแผนที่เกี่ยวข้อง ในขณะที่การลดการปล่อยก๊าซเรือนกระจกในระดับที่สูงขึ้น และสอดคล้องกับกระแสโลก ยังเป็นเรื่องที่มีความท้าทายรวมทั้งต้องการแนวทางและการขับเคลื่อน อย่างเป็นรูปธรรมและมีความสอดคล้องกับเป้าหมายการพัฒนาในด้านอื่น ๆ

๒. เป้าหมายการพัฒนา

๒.๑ ความเชื่อมโยงของหมวดหมู่กับเป้าหมายหลักของแผนพัฒนาฯ ฉบับที่ ๑๓ และยุทธศาสตร์ชาติ หมวดหมู่ที่ ๑๐ มีความสอดคล้องกับเป้าหมายหลักของแผนพัฒนาเศรษฐกิจและสังคมแห่งชาติ ฉบับที่ ๑๓ จำนวน ๔ เป้าหมาย ได้แก่

เป้าหมายที่ ๑) การปรับโครงสร้างภาคการผลิตและบริการสู่เศรษฐกิจ ฐานนวัตกรรม ที่มุ่งยกระดับขีดความสามารถในการแข่งขันให้สูงขึ้น ด้วยการใช้องค์ความรู้ ความคิดสร้างสรรค์ และนวัตกรรม

เป้าหมายที่ ๓) การมุ่งสู่สังคมแห่งโอกาสและความเป็นธรรม เพื่อการสร้างโอกาสและการกระจาย รายได้สู่ชุมชน

เป้าหมายที่ ๔) การเปลี่ยนผ่านการผลิตและบริโภคไปสู่ความยั่งยืน โดยเน้นการใช้ทรัพยากรธรรมชาติในการผลิตและบริโภคอย่างมีประสิทธิภาพและสอดคล้องกับขีดความสามารถในการรองรับของระบบนิเวศ และ

เป้าหมายที่ ๕) การเสริมสร้างความสามารถของประเทศในการรับมือกับการเปลี่ยนแปลง และความเสียหายใต้บริบทโลกใหม่ โดยเฉพาะประเด็นการเปลี่ยนแปลงสภาพภูมิอากาศ ๑๐๗ นอกจากนี้ หมายเหตุที่ ๑๐ ไทยมีเศรษฐกิจหมุนเวียนและสังคมคาร์บอนต่ำมีความเชื่อมโยง กับยุทธศาสตร์ชาติ (พ.ศ. ๒๕๖๑ – ๒๕๘๐) โดยสอดคล้องกับเป้าหมายของยุทธศาสตร์ชาติ ๓ ด้าน ได้แก่ ยุทธศาสตร์ชาติด้านความมั่นคง ในด้านการรักษาความมั่นคงและผลประโยชน์ทางทรัพยากรธรรมชาติและ สิ่งแวดล้อมทั้งทางบกและทางทะเล เพื่อให้มีความอุดมสมบูรณ์ และให้ผลประโยชน์ได้อย่างยั่งยืน ยุทธศาสตร์ชาติ ด้านการสร้างขีดความสามารถในการแข่งขัน ในการอุตสาหกรรมและบริการแห่งอนาคต ขับเคลื่อนประเทศไทย ด้วยนวัตกรรมและเทคโนโลยีแห่งอนาคต สร้างระบบนิเวศอุตสาหกรรมและบริการที่เหมาะสม และสนับสนุน การพัฒนาอุตสาหกรรมและบริการอย่างยั่งยืน และยุทธศาสตร์ชาติด้านการสร้างความเติบโตบนคุณภาพชีวิตที่เป็นมิตรกับสิ่งแวดล้อม ลดการปล่อยก๊าซเรือนกระจกและสร้างสังคมคาร์บอนต่ำ สนับสนุนการลงทุนในโครงสร้าง พื้นฐานที่เป็นมิตรกับสิ่งแวดล้อม พัฒนา และใช้นวัตกรรมและเทคโนโลยีเพื่อลดมลพิษและผลกระทบสิ่งแวดล้อม

๒.๒ เป้าหมาย ตัวชี้วัด และค่าเป้าหมายของการพัฒนาระดับมหุดมภาพ

เป้าหมายที่ ๑ การเพิ่มมูลค่าจากเศรษฐกิจหมุนเวียน และการใช้ทรัพยากรอย่างมีประสิทธิภาพ

เป้าหมายที่ ๒ การอนุรักษ์ พื้นฟูและใช้ประโยชน์จากทรัพยากรธรรมชาติอย่างยั่งยืน

เป้าหมายที่ ๓ การสร้างสังคมคาร์บอนต่ำและยั่งยืน

๓. กลยุทธ์การพัฒนา

กลยุทธ์ที่ ๑ การพัฒนาอุตสาหกรรมและบริการตามหลักเศรษฐกิจหมุนเวียนและสังคมคาร์บอนต่ำ

กลยุทธ์ที่ ๒ การสร้างรายได้สุทธิให้ชุมชน ท้องถิ่น และเกษตรกร จากเศรษฐกิจหมุนเวียนและสังคมคาร์บอนต่ำ

กลยุทธ์ที่ ๓ การฟื้นฟูทรัพยากรธรรมชาติและเพิ่มประสิทธิภาพการใช้ทรัพยากรอย่างชาญฉลาด บนหลักปรัชญาของเศรษฐกิจพอเพียง

กลยุทธ์ที่ ๔ การพัฒนาเทคโนโลยี นวัตกรรมและกลไกสนับสนุนเศรษฐกิจหมุนเวียนและสังคมคาร์บอนต่ำ

กลยุทธ์ที่ ๕ การปรับพฤติกรรมทางเศรษฐกิจและการดำรงชีพเข้าสู่วิถีชีวิตใหม่อย่างยั่งยืน
หมายเหตุที่ ๑๑ ไทยสามารถลดความเสี่ยงและผลกระทบจากภัยธรรมชาติและการเปลี่ยนแปลง สภาพภูมิอากาศ

๑. สถานการณ์การพัฒนาด้านที่ผ่านมา

การเพิ่มขึ้นของประชากร การขยายถิ่นฐานที่อยู่ และการพัฒนาทางกายภาพได้ทำลายความสมดุล ของสิ่งแวดล้อม รวมถึงการเปลี่ยนแปลงสภาพภูมิอากาศ ส่งผลให้เกิดภัยพิบัติทางธรรมชาติทั่วโลก ขึ้นบ่อยครั้ง สำหรับประเทศไทยเผชิญปัญหาภัยธรรมชาติหลากหลายประเภทและบ่อยครั้ง อาทิพายุหมุนเขตร้อน พายุฝนฟ้าคะนอง หรือพายุฤดูร้อน คลื่นพายุซัดฝั่ง ดินโคลนถล่ม อุทกภัย ภัยแล้ง ไฟป่าและหมอกควัน แผ่นดินไหว คลื่นสึนามิ ข้อมูลจากรายงานความเสี่ยงด้านภูมิอากาศโลก ปีค.ศ. ๒๐๒๐ ระบุว่า ประเทศไทย จัดอยู่ในกลุ่มประเทศที่มีความเสี่ยงสูงต่อผลกระทบจากการเปลี่ยนแปลงสภาพภูมิอากาศเป็นอันดับ ๘ โดยในช่วง ๒๐ ปีที่ผ่านมา ประเทศไทยได้เกิดภัยธรรมชาติจำนวนถึง ๑๔๗ ครั้ง โดยเฉพาะในปี ๒๕๔๗ เกิดเหตุการณ์คลื่นสึนามิซัดถล่มชายฝั่งอันดามันของประเทศไทย ปี ๒๕๕๔ เกิดเหตุการณ์มหาอุทกภัย และ ปี ๒๕๕๗ เกิด

แผ่นดินไหวขนาดความรุนแรง ๖.๓ ที่จังหวัดเชียงราย ขณะเดียวกัน รายงานความเสียหายโลกปี ๒๐๒๐ จัดอันดับให้ประเทศไทยเป็นประเทศที่มีความเสี่ยงในลำดับที่ ๙๐ จากการประเมินทั้งหมด ๑๘๑ ประเทศ โดยมีค่าดัชนีความเสี่ยงโดยรวมในระดับที่ ๓ (ปานกลาง) จากความเสี่ยงทั้งหมด ๕ ระดับ โดยในรายละเอียดพบว่า ประเทศไทยมีความล่อแหลม อยู่ในระดับสูง มีความเปราะบาง อยู่ในระดับปานกลาง อันเนื่องมาจากจุดอ่อน ด้านความสามารถในการปรับตัว อยู่ในเกณฑ์ต่ำ และความสามารถในการรับมือ อยู่ในระดับปานกลาง แม้ว่าความอ่อนไหวต่อความเสี่ยงจะอยู่ในระดับต่ำก็ตาม

การจัดการและป้องกันสาธารณภัย มีการวางแผนทางเพื่อบริหารจัดการหรือป้องกันภัยพิบัติทางธรรมชาติ อย่างเป็นระบบ ตั้งแต่ก่อนเกิดเหตุ ระหว่างเกิดเหตุ และหลังจากเกิดเหตุจนครบกระบวนการ แม้กระนั้นก็ตาม การช่วยเหลือและแก้ไขปัญหาภัยพิบัติทางธรรมชาติของหน่วยงานต่าง ๆ ยังคงมีอุปสรรคและความท้าทาย หลายมิติ โดยเฉพาะอย่างยิ่งขีดความสามารถในการจัดการกับภัยพิบัติทางธรรมชาติที่มีความรุนแรงสูงยังคงค่อนข้าง จำกัด และแม้ว่าภัยธรรมชาติที่เกิดขึ้นในประเทศส่วนใหญ่เป็นภัยซึ่งคาดการณ์ล่วงหน้าได้ แต่หน่วยงานให้ ความสำคัญกับมาตรการเชิงรับในการให้ความช่วยเหลือเยียวยาผู้ได้รับผลกระทบและการฟื้นฟูตามบทบาทภารกิจ ภายใต้งบประมาณที่หน่วยงานได้รับ การจัดสรรงบประมาณของภาครัฐยังไม่ได้ให้ความสำคัญกับมาตรการ ในการจัดการเชิงรุก อาทิ การเตรียมความพร้อม การป้องกันและลดผลกระทบล่วงหน้า ก่อนที่จะเกิดภัยธรรมชาติ เนื่องจากผลลัพธ์เชิงปริมาณที่เกิดจากมาตรการเชิงรุกค่อนข้างวัดได้ยาก ด้านการรับมือกับปัญหาการเปลี่ยนแปลง สภาพภูมิอากาศ บางภาคส่วนของสังคมไทยเริ่มมีความตื่นตัวมากขึ้น แต่การขับเคลื่อนหรือผลักดันมาตรการ ให้เกิดผลยังเป็นไปอย่างล่าช้า ท่ามกลางข้อมูลบ่งชี้ว่า ประเทศไทยมีความล่อแหลมต่อความเสี่ยงจากภัยธรรมชาติ และการเปลี่ยนแปลงสภาพภูมิอากาศในเกณฑ์สูง ในขณะที่มีขีดจำกัดใน ด้านความสามารถในการรับมือกับภัยและ การปรับตัวต่อสภาวะการณ์และความเสี่ยง จึงมีความจำเป็นเร่งด่วนที่ ประเทศไทยต้องลดความล่อแหลม รวมทั้ง สร้างขีดความสามารถในการรับมือกับความเสียหาย และเพิ่ม ความสามารถในการปรับตัวต่อภัยธรรมชาติและ การเปลี่ยนแปลงสภาพภูมิอากาศ ซึ่งจะเป็ประเด็นการพัฒนา ที่สำคัญในช่วงแผนพัฒนาฯ ฉบับที่ ๑๓ เพื่อลด และป้องกันผลกระทบจากภัยธรรมชาติและ การเปลี่ยนแปลง สภาพภูมิอากาศที่จะเกิดขึ้นกับเศรษฐกิจ สังคม สิ่งแวดล้อม และความมั่นคงของประเทศ โดยเฉพาะภายใต้ สภาพแวดล้อมที่การเปลี่ยนแปลงสภาพภูมิอากาศและ ๑๑๕ ภัยธรรมชาติมีแนวโน้มทวีความรุนแรงมากขึ้น ประกอบกับประเทศเศรษฐกิจหลักให้ความสำคัญกับการสร้าง ความร่วมมือในการลดการปล่อยก๊าซเรือนกระจก และภาวะโลกร้อน และนำประเด็นการค้าการลงทุนระหว่าง ประเทศมาใช้เป็นเครื่องมือในการบรรลุเป้าหมาย ด้านการลดก๊าซเรือนกระจกมากขึ้น รวมทั้งการเข้าสู่สังคมสูงวัย และข้อจำกัดทางการคลังที่ทำให้ประชาชนและ สังคมไทยมีความเปราะบางต่อผลกระทบจากภัยธรรมชาติและ การเปลี่ยนแปลงสภาพภูมิอากาศมากขึ้น

๒. เป้าหมายการพัฒนา

๒.๑ ความเชื่อมโยงของหมุดหมายกับเป้าหมายหลักของแผนพัฒนาฯ ฉบับที่ ๑๓ และ ยุทธศาสตร์ชาติ เป้าหมายการพัฒนาของหมุดหมายที่ ๑๑ ได้เชื่อมโยงกับเป้าหมายหลักของแผนพัฒนาฯ ฉบับที่ ๑๓ จำนวน ๒ เป้าหมาย ได้แก่

เป้าหมายที่ ๔) การเปลี่ยนผ่านการผลิตและบริโภคไปสู่ความยั่งยืน และ

เป้าหมาย ที่ ๕) การเสริมสร้างความสามารถของประเทศในการรับมือกับการเปลี่ยนแปลงและความเสี่ยงภายใต้บริบทโลก ใหม่ หากพิจารณาถึงความเชื่อมโยงกับยุทธศาสตร์ชาติ พบว่าเป้าหมายการพัฒนาของหมุดหมายที่ ๑๑ มีความสอดคล้องกับเป้าหมายของยุทธศาสตร์ชาติใน ๓ ด้าน ได้แก่

ด้านที่ ๑ ยุทธศาสตร์ชาติด้านความมั่นคง ในเป้าหมายที่ ๒ บ้านเมืองมีความมั่นคงในทุกมิติและทุกระดับ เพื่อบริหารจัดการสภาวะแวดล้อมของประเทศให้ มีความมั่นคง ปลอดภัย และมีความสงบเรียบร้อยในทุกระดับ และเป้าหมายที่ ๓ กองทัพ หน่วยงานด้านความมั่นคง ภาครัฐ ภาคเอกชน และภาคประชาชน มีความ

พร้อมในการป้องกันและแก้ไขปัญหาความมั่นคง เพื่อให้มีความพร้อม สามารถรับมือกับภัยคุกคามและภัยพิบัติได้ทุกรูปแบบและทุกระดับความรุนแรง

ด้านที่ ๒ ยุทธศาสตร์ชาติ ด้านการสร้างขีดความสามารถในการแข่งขัน ในเป้าหมายที่ ๑ ประเทศไทยเป็นประเทศที่พัฒนาแล้ว เศรษฐกิจ เติบโตอย่างมีเสถียรภาพและยั่งยืน ในประเด็นอุตสาหกรรมความมั่นคงของประเทศ มีเนื้อหาด้านการพัฒนาอุตสาหกรรมที่เกี่ยวข้องกับการจัดการภัยพิบัติ ซึ่งรวมถึงระบบการเตือนภัยการเตรียมตัวรับมือภัยพิบัติและการให้ความช่วยเหลือทั้งในระหว่างและหลังเกิดภัยพิบัติ และ

ด้านที่ ๕ ยุทธศาสตร์ชาติด้านการสร้าง การเติบโตบนคุณภาพชีวิตที่เป็นมิตรต่อสิ่งแวดล้อม ในเป้าหมายที่ ๓ ใช้ประโยชน์และสร้างการเติบโต บนฐานทรัพยากรธรรมชาติและสิ่งแวดล้อมให้สมดุลภายในขีดความสามารถของระบบนิเวศ โดยสร้างการเติบโต อย่างยั่งยืนบนสังคมที่เป็นมิตรต่อสภาพภูมิอากาศ มุ่งเน้นลดการปล่อยก๊าซเรือนกระจก และสร้างสังคมคาร์บอนต่ำ ปรับปรุงการบริหารจัดการภัยพิบัติทั้งระบบ และการสร้างขีดความสามารถของประชาชนในการรับมือและ ปรับตัวเพื่อลดความสูญเสียและเสียหายจากภัยธรรมชาติและผลกระทบที่เกี่ยวข้องกับการเปลี่ยนแปลง สภาพภูมิอากาศ พร้อมทั้งสนับสนุนการลงทุนในโครงสร้างพื้นฐานที่เป็นมิตรต่อสภาพภูมิอากาศ และดูแลภัยพิบัติ จากน้ำทั้งระบบ โดยมีการจัดระบบการจัดการน้ำในภาวะวิกฤติให้สามารถลดสูญเสีย ความเสี่ยง จากภัยพิบัติ ที่เกิดจากน้ำตามหลักวิชาการให้อยู่ในขอบเขตที่ควบคุมที่มีประสิทธิภาพ รวมถึงการเพิ่มความร่วมมือ ในเรื่องการจัดการภัยพิบัติในภูมิภาคได้อย่างทั่วถึงและทันการณ

๒.๒ เป้าหมาย ตัวชี้วัด และค่าเป้าหมายของการพัฒนาระดับมหุดมหาย

เป้าหมายที่ ๑ ความเสียหายและผลกระทบจากภัยธรรมชาติและ การเปลี่ยนแปลงสภาพภูมิอากาศลดลง

เป้าหมายที่ ๒ ความเสี่ยงจากภัยธรรมชาติและ การเปลี่ยนแปลงสภาพภูมิอากาศลดลง

เป้าหมายที่ ๓ สังคมไทยมีภูมิคุ้มกันจากภัยธรรมชาติและ การเปลี่ยนแปลงสภาพภูมิอากาศ

๓. กลยุทธ์การพัฒนา

กลยุทธ์ที่ ๑ การป้องกันและลดผลกระทบจากภัยธรรมชาติและ การเปลี่ยนแปลงสภาพภูมิอากาศในพื้นที่สำคัญ

กลยุทธ์ที่ ๒ การพัฒนาและเพิ่มศักยภาพประชาชนและชุมชน ในกา ร รับมือกับภัยธรรมชาติและ การเปลี่ยนแปลงสภาพภูมิอากาศ

กลยุทธ์ที่ ๓ การใช้วิทยาศาสตร์และเทคโนโลยีในการบริหารจัดการความเสี่ยงจากภัยธรรมชาติและ การเปลี่ยนแปลงสภาพภูมิอากาศ

กลยุทธ์ที่ ๔ การอนุรักษ์ฟื้นฟูทรัพยากรธรรมชาติระบบนิเวศเพื่อป้องกันและลดผลกระทบจากภัยธรรมชาติและ การเปลี่ยนแปลงสภาพภูมิอากาศ

กลยุทธ์ที่ ๕ การส่งเสริมความร่วมมือกับต่างประเทศเพื่อบริหารจัดการ และลดความเสี่ยงจากภัยธรรมชาติและ การเปลี่ยนแปลงสภาพภูมิอากาศ

หมุดหมายที่ ๑๒ ไทยมีกำลังคนสมรรถนะสูง มุ่งเรียนรู้อย่างต่อเนื่อง ตอบโจทย์การพัฒนา แห่งอนาคต

๑. สถานการณ์การพัฒนาที่ผ่านมา

การพัฒนากำลังคนของไทยเผชิญกับการเปลี่ยนแปลงเชิงโครงสร้างที่สำคัญ ได้แก่ การเป็นสังคมสูงวัย ส่งผลให้ประเทศจะขาดกำลังคนในเชิงปริมาณ ประกอบกับผลิตภาพแรงงานที่ลดลงในช่วงโควิด-๑๙ เพิ่มปัญหา ด้านกำลังคนเชิงคุณภาพ จนอาจเป็นข้อจำกัดในการขยายตัวทางเศรษฐกิจ การเติบโตของนวัตกรรมแหล่งความรู้ ระดับโลกออนไลน์ที่มีต้นทุนและราคาต่ำ วงจรชีวิตของความรู้สั้นลงโดยเฉพาะด้านดิจิทัลและเทคโนโลยี ที่เปลี่ยนแปลงเร็ว และแนวโน้มความต้องการเรียนรู้ตามความสนใจรายบุคคล รวมถึงภาคเอกชนที่เริ่มให้ ความสำคัญกับการสรรหาและการจ้างงานตามสมรรถนะในการทำงานมากกว่าคุณวุฒิทางการศึกษา อีก

ทั้ง สถานการณ์การแพร่ระบาดของโรคอุบัติใหม่ ส่งผลต่อวิถีการดำรงชีวิตและพฤติกรรมของคน และสะท้อนถึง บทบาทของเครือข่ายภาคประชาสังคมที่มีความเข้มแข็งในการร่วมแก้ไขปัญหาต่าง ๆ แต่ยังคงขาดการสนับสนุน ที่มีประสิทธิภาพจากภาครัฐ จึงต้องเร่งขยายผลและต่อยอดประเด็นการพัฒนาเพื่อนำไปสู่การพลิกโฉมกำลังคน สมรรถนะสูงที่มีภาวะผู้นำสูง สามารถสร้างการเปลี่ยนแปลงและเพิ่มขีดความสามารถของประเทศได้

ทั้งนี้การเรียนรู้ตลอดชีวิต เป็นเครื่องมือสำคัญในการพัฒนาคนในสังคมสูงวัยที่มีช่วงชีวิตที่หลากหลาย มากขึ้น ซึ่งจะกระทบต่อระบบการเรียนรู้ที่ต้องปรับเปลี่ยนให้สามารถเรียนรู้และพัฒนาสมรรถนะให้ได้ตลอดเวลา รวมทั้งสามารถเชื่อมโยงและเทียบโอนสมรรถนะอย่างมีคุณภาพและไร้รอยต่อ ในขณะที่คนไทยยังขาดทักษะชีวิต ในหลายด้าน อาทิ ความรอบรู้ด้านการเงินที่ทำให้บางคนเข้าไปอยู่ในวงจรของหนี้ในระบบและในระบบ ความรอบรู้ด้านดิจิทัลที่รวมถึงความสามารถในการรับมือกับข้อมูลข่าวสารที่ผิดพลาด การรู้เท่าทันสื่อ รวมถึงระบบ นิเวศควรเอื้อต่อการเรียนรู้ตลอดชีวิตให้กับประชากรทุกกลุ่มอย่างทั่วถึงและมีคุณภาพทั้งบนพื้นที่กายภาพ และบนพื้นที่เสมือนจริง ขณะที่กลุ่มเข้าไม่ถึงจะต้องมีมาตรการกำจัดอุปสรรคต่างๆ ให้สามารถเข้ามาเรียนรู้ และพัฒนาทักษะได้อย่างทั่วถึงมากขึ้น

๒. เป้าหมายการพัฒนา

๒.๑ ความเชื่อมโยงของหมุดหมายกับเป้าหมายหลักของแผนพัฒนาฯ ฉบับที่ ๑๓ และยุทธศาสตร์ชาติ หมุดหมายที่ ๑๒ ไทยมีกำลังคนสมรรถนะสูง มุ่งเรียนรู้อย่างต่อเนื่อง ตอบโจทย์การพัฒนาแห่งอนาคต มุ่งตอบสนองเป้าหมายหลักของแผนพัฒนาฯ ฉบับที่ ๑๓ จำนวน ๒ เป้าหมาย ได้แก่

เป้าหมายที่ ๒) การพัฒนาคน สำหรับโลกยุคใหม่ โดยคนทุกช่วงวัยได้รับการพัฒนาในทุกมิติ การพัฒนากำลังคนสมรรถนะสูงสอดคล้องกับ ความต้องการของภาคการผลิตเป้าหมาย สามารถสร้างงานอนาคต และสร้างผู้ประกอบการอัจฉริยะ ที่มีความสามารถในการสร้างและใช้เทคโนโลยีและนวัตกรรม รวมทั้ง

เป้าหมายที่ ๓) การมุ่งสู่สังคมแห่งโอกาส และเป็นธรรม ด้วยการส่งเสริมการเรียนรู้ตลอดชีวิต ทั้งการพัฒนาาระบบนิเวศเพื่อการเรียนรู้ตลอดชีวิต และพัฒนาทางเลือกในการเข้าถึงการเรียนรู้สำหรับผู้ที่ไม่สามารถเรียนในระบบการศึกษาปกติ นอกจากนี้ หมุดหมายที่ ๑๒ ยังมีความสอดคล้องกับยุทธศาสตร์ชาติใน ๓ ด้าน ได้แก่ ยุทธศาสตร์ชาติ ด้านการสร้างความสามารถในการแข่งขัน ในประเด็นเป้าหมาย ประเทศไทยมีขีดความสามารถในการแข่งขันสูงขึ้น ด้านการพัฒนาและเสริมสร้างศักยภาพทรัพยากรมนุษย์ ในประเด็นเป้าหมาย คนไทยเป็นคนดี คนเก่งมีคุณภาพ พร้อมสำหรับวิถีชีวิตในศตวรรษที่ ๒๑ และสังคมไทยมีสภาพแวดล้อมที่เอื้อและสนับสนุนต่อการพัฒนาคนตลอด ช่วงชีวิต และยุทธศาสตร์ชาติด้านการสร้างโอกาสและความเสมอภาคทางสังคม ในประเด็นเป้าหมาย การสร้างความเป็นธรรมและลดความเหลื่อมล้ำในทุกมิติ และการกระจายศูนย์กลางความเจริญทางเศรษฐกิจ และสังคม เพิ่มโอกาสให้ทุกภาคส่วนเข้ามาเป็นกำลังของการพัฒนาประเทศในทุกระดับ

๒.๒ เป้าหมายและผลลัพธ์ของการพัฒนาระดับหมุดหมาย

เป้าหมายที่ ๑ คนไทยได้รับการพัฒนาอย่างเต็มศักยภาพในทุกช่วงวัย มีสมรรถนะที่จำเป็นสำหรับ โลกยุคใหม่ มีคุณลักษณะตามบรรทัดฐานที่ดีของสังคม มีคุณธรรม จริยธรรม และมีภูมิคุ้มกัน ต่อการเปลี่ยนแปลงอย่างพลิกโฉมฉับพลันของโลก สามารถดำรงชีวิตร่วมกันในสังคม ได้อย่างสงบสุข

เป้าหมายที่ ๒ กำลังคนมีสมรรถนะสูง สอดคล้องกับความต้องการของภาคการผลิตเป้าหมาย และสามารถ สร้างงานอนาคต

เป้าหมายที่ ๓ ประชาชนทุกกลุ่มเข้าถึงการเรียนรู้ตลอดชีวิต

๓. กลยุทธ์การพัฒนา

กลยุทธ์ที่ ๑ คนไทยทุกช่วงวัยได้รับการพัฒนาในทุกมิติ

กลยุทธ์ที่ ๒ การพัฒนากำลังคนสมรรถนะสูง

กลยุทธ์ที่ ๓ ส่งเสริมการเรียนรู้ตลอดชีวิต

หมวดหมู่ที่ ๑๓ ไทยมีภาครัฐที่ทันสมัย มีประสิทธิภาพ และตอบโจทย์ประชาชน

๑. สถานการณ์การพัฒนามาที่ผ่านมา

ภาครัฐเป็นกลไกหลักในการดูแลประชาชนให้กินดีอยู่ดี สามารถประกอบอาชีพได้ และขับเคลื่อน การพัฒนาประเทศ โดยมีหน้าที่และบทบาทสำคัญในการให้บริการประชาชน และการนำนโยบาย สาธารณะ แผนการพัฒนาประเทศ และกฎหมาย สู่การปฏิบัติให้เกิดผลเป็นรูปธรรม โดยปัจจัยสำคัญของ ความสำเร็จ ของภาครัฐในการดำเนินการดังกล่าวจำเป็นต้องอาศัยภาครัฐที่มีประสิทธิภาพ ซึ่งจำเป็นอย่างยิ่งที่ จะต้องปรับตัว ให้ทันกับความเปลี่ยนแปลงที่รวดเร็ว สถานการณ์ความไม่แน่นอนและมีความซับซ้อนเพิ่มมากขึ้น ภาครัฐไทยยังคงมีข้อจำกัดในหลายประเด็นที่เป็นอุปสรรคต่อการตอบโจทย์ประชาชนได้อย่างเต็มศักยภาพ โดยเฉพาะการที่โครงสร้างภาครัฐยังมีขนาดใหญ่ มีส่วนราชการและหน่วยงานของรัฐจำนวนมากที่มีการทำงาน ซ้ำซ้อนกัน ขาดการบูรณาการการทำงานร่วมกัน ในขณะที่การมีส่วนร่วมของภาคีพัฒนาอื่น ๆ ในการบริการ ภาครัฐยังมีข้อจำกัด ส่งผลให้การท างานและการให้บริการของภาครัฐมักเกิดปัญหาความล่าช้า ไม่ตอบโจทย์ ความต้องการของประชาชน การให้บริการไม่ครอบคลุมพื้นที่อย่างทั่วถึง ซึ่งสะท้อนจากมิติด้านความมี ประสิทธิภาพ ของภาครัฐ ของดัชนีชี้วัดธรรมาภิบาลโลก พบว่า ปี ๒๕๖๒ ค่าดัชนีของไทยมีค่าที่ ๖๕.๘๗ คะแนน ลดลงจาก ๖๖.๘๓ คะแนน ในปี ๒๕๖๑ และน้อยกว่าประเทศสิงคโปร์ บรูไน และมาเลเซีย รวมถึงการที่ภาครัฐ ยังขาดการมุ่งเน้น ให้มีการประสานการดำเนินงานกับทุกภาคส่วนเพื่อให้บรรลุเป้าหมายร่วมกัน สะท้อนจาก สถานการณ์การบรรลุ เป้าหมายแผนแม่บทภายใต้ยุทธศาสตร์ชาติ ที่ยังมีสัดส่วนของเป้าหมายแผนแม่บทย่อย ภายใต้ยุทธศาสตร์ชาติ ที่ยังอยู่ในสถานการณ์บรรลุเป้าหมายต่ำกว่าค่าเป้าหมาย ณ ปี ๒๕๖๓ เป็นสัดส่วนมากถึง ร้อยละ ๘๐.๗๑ นอกจากนี้ สัดส่วนการลงทุนของภาคเอกชนต่อการลงทุนรวมในการจัดบริการสาธารณะในปี ๒๕๖๓ อยู่ที่ เพียงร้อยละ ๑๐.๗ เท่านั้น ต่ำกว่าค่าเป้าหมายของแผนแม่บทภายใต้ยุทธศาสตร์ชาติ ที่ร้อยละ ๒๐ ในปี ๒๕๖๕ ซึ่งรวมถึงการเข้ามามีมีส่วนร่วมของภาคส่วนต่าง ๆ ในการติดตาม ตรวจสอบการดำเนินงานภาครัฐ อาจยังมีข้อจำกัด และไม่สามารถดำเนินการได้อย่างมีประสิทธิภาพ

นอกจากนั้น กฎหมายไทยจำนวนมากมีความล้าสมัย ไม่เอื้อต่อการท างานและการปรับตัวของ ภาครัฐ ให้สอดคล้องกับสถานการณ์ รวมถึงการอำนวยความสะดวกแก่ประชาชนและภาคเอกชน กระบวนการ แก้ไข กฎหมายมีระยะเวลาทำให้ไม่สามารถปรับปรุงกฎหมายให้รองรับการเปลี่ยนแปลงและขาดการนำ เครื่องมือ และเทคโนโลยีสมัยใหม่เข้ามาช่วยในการแก้ไขปรับปรุง พัฒนากฎหมาย หรือยกเลิกกฎหมาย ขาด ฐานข้อมูล ด้านกฎหมายของประเทศ เพื่อรองรับการเข้าถึงกระบวนการของกฎหมาย ให้ทุกภาคส่วนมีส่วนร่วม ในการกำหนดกฎหมาย ขาดความตระหนักถึงการปฏิบัติตามกฎหมายและผลที่จะได้รับอย่างเคร่งครัด ส่งผลให้ เกิดความไม่เท่าเทียมกันของการบังคับใช้กฎหมาย โดยสะท้อนได้จากประสิทธิภาพในการบังคับใช้กฎหมาย ของ ประเทศไทย เทียบเคียงจากมิติด้านการบังคับใช้กฎหมายของดัชนีนิติธรรม พบว่า ในปี ๒๕๖๓ ประเทศไทย มี คะแนน ๐.๔๗ คะแนน จัดอยู่ลำดับที่ ๘๓ จาก ๑๒๘ ประเทศทั่วโลก ทั้งนี้ คะแนนในการบังคับใช้กฎหมาย ของ ประเทศไทยมีแนวโน้มลดลงอย่างต่อเนื่อง จาก ๐.๕๐ คะแนนในปี ๒๕๖๑ เป็น ๐.๔๘ คะแนนในปี ๒๕๖๒ และ ๐.๔๗ คะแนน ในปี ๒๕๖๓

๒. เป้าหมายการพัฒนา

๒.๑ ความเชื่อมโยงของหมวดหมู่กับเป้าหมายหลักของแผนพัฒนาฯ ฉบับที่ ๑๓ และ ยุทธศาสตร์ชาติ ภาครัฐจำเป็นต้องเร่งพัฒนาและปรับตัวเพื่อลดช่องว่างของการปฏิบัติงานให้มีศักยภาพที่ เหมาะสม ในฐานะที่เป็นกลไกหลักในการขับเคลื่อนการพัฒนาประเทศบนหลักการบริหารงานภาครัฐแนวใหม่ คือ การปรับเปลี่ยนการบริหารจัดการภาครัฐ โดยนำหลักการเพิ่มประสิทธิภาพของระบบราชการและการ

แสวงหา ประสิทธิภาพในการปฏิบัติราชการที่มุ่งการบรรลุเป้าหมายการพัฒนาประเทศ โดยมี ประเด็นที่ต้องดำเนินการ เพื่อรับมือกับแนวโน้มการเปลี่ยนแปลงและเสริมสร้างความสามารถของภาครัฐ ประกอบด้วย

๑) พัฒนาการให้บริการ ภาครัฐที่ตอบโจทย์ สะดวก ประหยัด แก่ประชาชนและผู้ประกอบการ โดยพัฒนาคุณภาพการให้บริการ และเปิดโอกาสให้ภาคส่วนอื่นเข้ามามีส่วนร่วม

๒) ปรับเปลี่ยนการบริหารจัดการและโครงสร้างของภาครัฐ ให้ยืดหยุ่น เชื่อมโยง เปิดกว้าง และมีประสิทธิภาพเพื่อรองรับการเปลี่ยนแปลงที่เอื้อต่อการพัฒนาประเทศ

๓) ปรับเปลี่ยนภาครัฐเป็นรัฐบาลดิจิทัลที่ใช้ข้อมูลในการบริหารจัดการเพื่อการพัฒนาประเทศ และสร้าง ระบบบริหารจัดการ และ ๔) การสร้างระบบบริหารภาครัฐที่ส่งเสริมการปรับเปลี่ยนและพัฒนา บุคลากร ให้มี ทักษะที่จำเป็นในการให้บริการภาครัฐดิจิทัลและปรับปรุงกฎหมาย ระเบียบ มาตรการภาครัฐให้ เอื้อต่อ การพัฒนาประเทศ ซึ่งตอบสนองต่อเป้าหมายหลักของแผนพัฒนาฯ ฉบับที่ ๑๓ จำนวน ๒ เป้าหมาย ได้แก่

เป้าหมายที่ ๓) การมุ่งสู่สังคมแห่งโอกาสและความเป็นธรรม โดยมีบริการสาธารณะทั่วถึง เท่าเทียม และ

เป้าหมายที่ ๕) การเสริมสร้างความสามารถของประเทศในการรับมือกับความเสี่ยงและการเปลี่ยนแปลง ภายใต้บริบทโลกใหม่ การพัฒนาตามหมวดหมายฯ จะสามารถส่งผลต่อการบรรลุเป้าหมายตาม ยุทธศาสตร์ชาติใน ๔ ด้าน ได้แก่

๑) ยุทธศาสตร์ชาติด้านความมั่นคง ในประเด็นเป้าหมาย ประชาชนอยู่ดี กินดี และมีความสุข

๒) ยุทธศาสตร์ชาติ ด้านการสร้างความสามารถในการแข่งขัน ใน ๒ ประเด็นเป้าหมาย คือ ประเทศไทยเป็นประเทศที่พัฒนาแล้ว เศรษฐกิจเติบโตอย่างมีเสถียรภาพและยั่งยืน และประเทศไทยมีขีดความสามารถในการแข่งขันสูงขึ้น

๓) ยุทธศาสตร์ชาติด้านการสร้างโอกาสและความเสมอภาคทางสังคมใน ๒ ประเด็นเป้าหมาย คือ สร้างความเป็นธรรม และลดความเหลื่อมล้ำในทุกมิติ และเพิ่มขีดความสามารถของชุมชนท้องถิ่นในการพัฒนา การพึ่งตนเอง และการจัดการตนเองเพื่อสร้างสังคมคุณภาพ

๔) ยุทธศาสตร์ชาติด้านการปรับสมดุลและพัฒนาระบบการบริหาร จัดการภาครัฐ ๒ ประเด็น เป้าหมาย คือ ภาครัฐมีวัฒนธรรมการทำงานที่มุ่งผลสัมฤทธิ์และผลประโยชน์ส่วนรวม ตอบสนองความต้องการของประชาชนได้อย่างสะดวก รวดเร็ว โปร่งใส และภาครัฐมีขนาดที่เล็กลง พร้อมปรับตัว ให้ทันต่อการเปลี่ยนแปลง นอกจากนี้ หมวดหมายที่ ๑๓ ยังมีความเชื่อมโยงกับเป้าหมายแผนแม่บทภายใต้ ยุทธศาสตร์ชาติใน ๔ ประเด็น ได้แก่ ประเด็นที่ ๑๗ ความเสมอภาคและหลักประกันทางสังคม ประเด็นที่ ๒๐ การบริการประชาชน และประสิทธิภาพภาครัฐ ประเด็นที่ ๒๑ การต่อต้านการทุจริตและประพฤติมิชอบ ประเด็นที่ ๒๒ กฎหมายและ กระบวนการยุติธรรม

๒.๒ เป้าหมาย ตัวชี้วัด และค่าเป้าหมายของการพัฒนาระดับหมวดหมาย

เป้าหมายที่ ๑ การบริการภาครัฐ มีคุณภาพ เข้าถึงได้

เป้าหมายที่ ๒ ภาครัฐที่มีขีดสมรรถนะสูง คล่องตัว

๓. กลยุทธ์การพัฒนา

กลยุทธ์ที่ ๑ การพัฒนาคุณภาพการให้บริการภาครัฐที่ตอบโจทย์ สะดวก และประหยัด

กลยุทธ์ที่ ๒ การปรับเปลี่ยนการบริหารจัดการและโครงสร้างของภาครัฐให้ยืดหยุ่น เชื่อมโยง เปิดกว้าง และมีประสิทธิภาพเพื่อรองรับการเปลี่ยนแปลงที่เอื้อต่อการพัฒนาประเทศ

กลยุทธ์ที่ ๓ การปรับเปลี่ยนภาครัฐเป็นรัฐบาลดิจิทัลที่ใช้ข้อมูลในการบริหารจัดการเพื่อการพัฒนาประเทศ

กลยุทธ์ที่ ๔ การสร้างระบบบริหารภาครัฐที่ส่งเสริมการปรับเปลี่ยนและพัฒนาบุคลากร ให้มีทักษะที่จำเป็น ในการให้บริการภาครัฐดิจิทัล และปรับปรุงกฎหมาย ระเบียบ มาตรการภาครัฐให้เอื้อต่อการพัฒนา ประเทศ

๑.๓ เป้าหมายการพัฒนาที่ยั่งยืน (Sustainable Development Goals : SDGs)

มีทั้งหมด ๑๗ เป้าหมาย (Goals) ภายใต้หนึ่งเป้าหมายจะประกอบไปด้วยเป้าหมายย่อย ๆ ที่เรียกว่า เป้าประสงค์ (Targets) ซึ่งมีจำนวนทั้งหมด ๑๖๙ เป้าประสงค์ และพัฒนา ตัวชี้วัด (Indicators) จำนวน ๒๓๒ ตัวชี้วัด (ทั้งหมด ๒๔๔ ตัวชี้วัดแต่มีตัวที่ซ้ำ ๑๒ ตัว) เพื่อติดตามความก้าวหน้าของเป้าหมายดังกล่าว

เป้าหมายการพัฒนาทั้ง ๑๗ ข้อ สะท้อน ๓ เสาหลักของมิติความยั่งยืน (Three Pillars of Sustainability) คือ มิติด้านสังคม เศรษฐกิจ และสิ่งแวดล้อม บวกกับอีก ๒ มิติ คือ มิติด้านสันติภาพและสถาบัน และมิติด้านหุ้นส่วนการพัฒนา ที่เชื่อมร้อยทุกมิติของความยั่งยืนไว้ด้วยกัน รวมเป็น ๕ มิติ องค์การสหประชาชาติแบ่งเป้าหมาย ๑๗ ข้อ ออกเป็น ๕ กลุ่ม (เรียกว่า ๕ Ps) ประกอบด้วย

๑. People (มิติด้านสังคม): ครอบคลุมเป้าหมายที่ ๑ ถึง เป้าหมายที่ ๕

๒. Prosperity (มิติด้านเศรษฐกิจ): ครอบคลุมเป้าหมายที่ ๗ ถึง เป้าหมายที่ ๑๑

๓. Planet (มิติด้านสิ่งแวดล้อม): ครอบคลุมเป้าหมายที่ ๖ เป้าหมายที่ ๑๒ และ ๑๕

๔. Peace (มิติด้านสันติภาพและสถาบัน): ครอบคลุมเป้าหมายที่ ๑๖

๕. Partnership (มิติด้านหุ้นส่วนการพัฒนา): ครอบคลุมเป้าหมายที่ ๑๗

เป้าหมายทั้ง ๑๗ เป้าหมาย ประกอบด้วย

เป้าหมายที่ ๑ : ขจัดความยากจนทุกรูปแบบในทุกพื้นที่

เป้าประสงค์ ๑. ภายในปี ๒๕๗๓ ขจัดความยากจนขั้นรุนแรงทั้งหมด ซึ่งในปัจจุบันวัดจากคนที่มีความใช้จ่ายดำรงชีพรายวันต่ำกว่า ๑.๒๕ ต่อวัน

เป้าประสงค์ ๒ ภายในปี ๒๕๗๓ ลดสัดส่วน ชาย หญิง และเด็ก ในทุกช่วงวัย ที่อยู่ภายใต้ความยากจนในทุกมิติ ตามนิยามของแต่ละประเทศ ให้ลดลงอย่างน้อยครึ่งหนึ่ง

เป้าประสงค์ ๓ ดำเนินการให้เป็นผลตามระบบและมาตรการคุ้มครองทางสังคมที่เหมาะสมของแต่ละประเทศ และให้ครอบคลุมถึงกลุ่มที่ยากจนและเปราะบางภายในปี ๒๕๗๓

เป้าประสงค์ ๔ ภายในปี ๒๕๗๓ สร้างหลักประกันว่าชายและหญิงทุกคน โดยเฉพาะที่ยากจนและเปราะบาง มีสิทธิเท่าเทียมกันในทรัพยากรทางเศรษฐกิจ รวมถึงการเข้าถึงบริการขั้นพื้นฐาน การเป็นเจ้าของและควบคุมเหนือที่ดินและอสังหาริมทรัพย์ในรูปแบบอื่น มรดกทรัพยากรธรรมชาติ เทคโนโลยีใหม่ที่เหมาะสม และบริการทางการเงิน ซึ่งรวมถึงระบบการเงินระดับฐานราก (microfinance)

เป้าประสงค์ ๕ ภายในปี ๒๕๗๓ สร้างภูมิคุ้มกัน และลดการเปิดรับและความเปราะบางต่อเหตุรุนแรงที่เกี่ยวข้องกับภูมิอากาศ และภัยพิบัติทางเศรษฐกิจ สังคมและสิ่งแวดล้อม ให้กับผู้ที่ยากจนและอยู่ในสถานการณ์เปราะบาง

เป้าประสงค์ ๖ สร้างหลักประกันว่าจะมีการระดมทรัพยากรอย่างมีนัยสำคัญจากแหล่งที่หลากหลาย รวมไปถึงการยกระดับความร่วมมือเพื่อการพัฒนา เพื่อที่จะจัดให้มีแนวทางที่เพียงพอและคาดเดาได้แก่ประเทศกำลังพัฒนา โดยเฉพาะอย่างยิ่ง ประเทศพัฒนาน้อยที่สุด ในการดำเนินงานตามแผนงานและนโยบายเพื่อยุติความยากจนในทุกมิติ

เป้าประสงค์ ๗ สร้างกรอบนโยบายที่เหมาะสมในระดับประเทศ ระดับภูมิภาค และระดับนานาชาติ บนฐานของยุทธศาสตร์การพัฒนาที่สนับสนุนความยากจน (pro-poor) และคำนึงถึงความละเอียดอ่อนเชิงเพศภาวะ (gender-sensitive) เพื่อจะสนับสนุนการเร่งการลงทุนเพื่อปฏิบัติการขจัดความยากจน

เป้าหมายที่ ๒ : ยุติความหิวโหย บรรลุความมั่นคงทางอาหารและยกระดับโภชนาการและส่งเสริมเกษตรกรรมที่ยั่งยืน

เป้าประสงค์ ๑ ยุติความหิวโหยและสร้างหลักประกันให้ทุกคนโดยเฉพาะคนที่ยากจนและอยู่ในภาวะเปราะบาง อันรวมถึงทารก ได้เข้าถึงอาหารที่ปลอดภัย มีโภชนาการ และเพียงพอตลอดทั้งปี ภายในปี ๒๕๗๓

เป้าประสงค์ ๒ ยุติภาวะทุพโภชนาการทุกรูปแบบและแก้ไขปัญหาความต้องการสารอาหารของหญิงวัยรุ่น หญิงตั้งครรภ์และให้นมบุตร และผู้สูงอายุ ภายในปี ๒๕๗๓ รวมถึงบรรลุเป้าหมายที่ตกลงร่วมกันระหว่างประเทศว่าด้วยภาวะแคระแกร็นและผอมแห้งในเด็กอายุต่ำกว่า ๕ ปี ภายในปี ๒๕๖๘

เป้าประสงค์ ๓ เพิ่มผลิตภาพทางการเกษตรและรายได้ของผู้ผลิตอาหารรายเล็ก โดยเฉพาะผู้หญิง คนพื้นเมือง เกษตรแบบครอบครัว คนเลี้ยงปศุสัตว์ ชาวประมง ให้เพิ่มขึ้นเป็น ๒ เท่า โดยรวมถึงการเข้าถึงที่ดินและทรัพยากรและปัจจัยนำเข้าในการผลิต ความรู้ บริการทางการเงิน ตลาด และโอกาสสำหรับการเพิ่มมูลค่าและการจ้างงานนอกฟาร์มอย่างปลอดภัยและเท่าเทียม ภายในปี ๒๕๗๓

เป้าประสงค์ ๔ สร้างหลักประกันระบบการผลิตที่ยั่งยืนและสามารถนำไปปรับใช้ในระบบการเกษตรที่สามารถเพิ่มผลผลิตและการผลิตได้ ที่ช่วยรักษาระบบนิเวศน์ ที่เพิ่มความเข้มแข็งในการรับมือกับการเปลี่ยนแปลงสภาพภูมิอากาศ สภาพอากาศที่รุนแรง ความแห้งแล้ง น้ำท่วม และภัยพิบัติอื่นๆ ที่จะทำให้เกิดการเปลี่ยนแปลงต่อคุณภาพพื้นที่และดิน ภายในปี ๒๕๗๓

เป้าประสงค์ ๕ คงความหลากหลายทางพันธุกรรมของเมล็ดพันธุ์พืชที่ใช้เพาะปลูก สัตว์ในไร่นาและที่เลี้ยงตามบ้านเรือน และชนิดพันธุ์ตามธรรมชาติที่เกี่ยวข้องกับพืชและสัตว์เหล่านั้น รวมถึงให้มีธนาคารเมล็ดพันธุ์และพืชที่มีการจัดการที่ดีและความหลากหลาย ทั้งในระดับประเทศ ระดับภูมิภาค และระดับนานาชาติ และสร้างหลักประกันว่าจะมีการเข้าถึงและแบ่งปันผลประโยชน์ที่เกิดจากการใช้ทรัพยากรทางพันธุกรรมและองค์ความรู้ท้องถิ่นที่เกี่ยวข้องอย่างเป็นธรรมและเท่าเทียม ตามที่ตกลงกันระหว่างประเทศ ภายในปี ๒๕๗๓

เป้าประสงค์ ๖ เพิ่มการลงทุนตลอดจนการยกระดับความร่วมมือระหว่างประเทศในเรื่องโครงสร้างพื้นฐานในชนบท การวิจัยเกษตรและการขยายบริการ การพัฒนาเทคโนโลยี และการทำนาคายั่งยืนของพืชและสัตว์ เพื่อยกระดับขีดความสามารถในการผลิตสินค้าเกษตรในประเทศกำลังพัฒนา โดยเฉพาะอย่างยิ่งในประเทศพัฒนาน้อยที่สุด

เป้าประสงค์ ๗ แก้ไขและป้องกันการกีดกันและการบิดเบือนทางการค้าในตลาดเกษตรโลก รวมถึงทางการจัดการอุดหนุนสินค้าเกษตรเพื่อการส่งออกทุกรูปแบบและมาตรการเพื่อการส่งออกทุกแบบที่ให้ผลในลักษณะเดียวกัน โดยให้เป็นไปตามอาณัติของรอบการพัฒนาโดฮา

เป้าประสงค์ ๘ เลือกใช้มาตรการที่สร้างหลักประกันได้ว่าตลาดโภคภัณฑ์อาหารและตลาดอนุพันธ์สามารถทำงานได้อย่างเหมาะสม และอำนวยความสะดวกในการเข้าถึงข้อมูลของตลาดและข้อมูลสร้างองอาหารได้อย่างทันการณ เพื่อจำกัดความผันผวนของราคาอาหารที่รุนแรง

เป้าหมายที่ ๓ : สร้างหลักประกันว่าคนมีชีวิตที่มีสุขภาพดีและส่งเสริมความเป็นอยู่ที่ดีสำหรับทุกคนในทุกวัย

เป้าประสงค์ ๑ ลดอัตราการตายของมารดาทั่วโลกให้ต่ำกว่า ๗๐ ต่อการเกิดมีชีพ ๑ แสนคน ภายในปี ๒๕๗๓

เป้าประสงค์ ๒ ยุติการตายที่ป้องกันได้ของทารกแรกเกิดและเด็กอายุต่ำกว่า ๕ ปี โดยทุกประเทศมุ่งลดอัตราการตายในทารกถึงให้ต่ำถึง ๑๒ คน ต่อ การเกิดมีชีพ ๑,๐๐๐ คน และลดอัตราการตายในเด็กอายุต่ำกว่า ๕ ปี ลงให้ต่ำถึง ๒๕ คน ต่อการเกิดมีชีพ ๑,๐๐๐ คน ภายในปี ๒๕๗๓

เป้าประสงค์ ๓ ยุติการแพร่กระจายของเอชไอวี วัณโรค มาลาเรีย และโรคเขตร้อนที่ถูกกลบเกลื่อน และต่อสู้กับโรคตับอักเสบ โรคติดต่อทางน้ำ และโรคติดต่ออื่นๆ ภายในปี ๒๕๗๓

เป้าประสงค์ ๔ ลดการตายก่อนวัยอันควรจากโรคไม่ติดต่อให้ลดลงหนึ่งในสาม ผ่านทางการป้องกันและการรักษาโรค และสนับสนุนสุขภาพจิตและความเป็นอยู่ที่ดี ภายในปี ๒๕๗๓

เป้าประสงค์ ๕ เสริมสร้างการป้องกันและการรักษาการใช้สารในทางที่ผิด ซึ่งรวมถึงการใช้ยาเสพติดในทางที่ผิดและการใช้แอลกอฮอล์ในทางอันตราย

เป้าประสงค์ ๖ ลดจำนวนการตายและบาดเจ็บจากอุบัติเหตุทางถนนทั่วโลกลงครึ่งหนึ่ง ภายในปี ๒๕๖๓

เป้าประสงค์ ๗ สร้างหลักประกันว่ามีการเข้าถึงบริการ ข้อมูล การให้การศึกษาเกี่ยวกับอนามัยเจริญพันธุ์โดยถ้วนหน้า รวมถึงการวางแผนครอบครัว และการผสมอนามัยเจริญพันธุ์ในยุทธศาสตร์และแผนงานระดับชาติ ภายในปี ๒๕๗๓

เป้าประสงค์ ๘ บรรลุการมีหลักประกันสุขภาพถ้วนหน้า รวมถึงการป้องกันความเสี่ยงทางการเงิน การเข้าถึงการบริการสาธารณสุขจำเป็นที่มีคุณภาพ และเข้าถึงยาและวัคซีนจำเป็นที่ปลอดภัย มีประสิทธิภาพ มีคุณภาพ และมีราคาที่สามารถซื้อหาได้

เป้าประสงค์ ๙ ลดจำนวนการตายและการเจ็บป่วยจากสารเคมีอันตรายและจากมลพิษและการปนเปื้อนทางอากาศ น้ำ และดิน ให้ลดลงอย่างมาก ภายในปี ๒๕๗๓

เป้าประสงค์ ๑๐ เสริมการดำเนินงานของกรอบอนุสัญญาขององค์การอนามัยโลกว่าด้วยการควบคุมยาสูบในทุกประเทศตามความเหมาะสม

เป้าประสงค์ ๑๑ สนับสนุนการวิจัยและการพัฒนาวัคซีนและยาสำหรับโรคติดต่อและไม่ติดต่อที่ส่งผลกระทบต่อประเทศกำลังพัฒนา ให้มีการเข้าถึงยาและวัคซีนจำเป็นในราคาที่สามารถซื้อหาได้ ตามปฏิญญาโดฮาความตกลงว่าด้วยสิทธิในทรัพย์สินทางปัญญาที่เกี่ยวกับการค้าและการสาธารณสุข ซึ่งเน้นย้ำสิทธิสำหรับประเทศกำลังพัฒนาที่จะใช้บทบัญญัติในความตกลงว่าด้วยสิทธิในทรัพย์สินทางปัญญาที่เกี่ยวกับการค้าอย่างเต็มที่ในเรื่องการผ่อนปรนเพื่อจะปกป้องสุขภาพสาธารณะและโดยเฉพาะการเข้าถึงยาโดยถ้วนหน้า

เป้าประสงค์ ๑๒ เพิ่มการใช้เงินที่เกี่ยวกับสุขภาพ และการสรรหา การพัฒนา การฝึกฝน และการเก็บรักษากำลังคนด้านสุขภาพในประเทศกำลังพัฒนา โดยเฉพาะอย่างยิ่งในประเทศพัฒนาน้อยที่สุดและรัฐกำลังพัฒนาที่เป็นเกาะขนาดเล็ก

เป้าประสงค์ ๑๓ เสริมขีดความสามารถสำหรับทุกประเทศ โดยเฉพาะอย่างยิ่งในประเทศกำลังพัฒนา ในเรื่องการแจ้งเตือนล่วงหน้า การลดความเสี่ยง และการบริหารจัดการความเสี่ยงด้านสุขภาพในระดับประเทศและระดับโลก

เป้าหมายที่ ๔ : สร้างหลักประกันว่าทุกคนมีการศึกษาที่มีคุณภาพอย่างครอบคลุมและเท่าเทียม และสนับสนุนโอกาสในการเรียนรู้ตลอดชีวิต

เป้าประสงค์ ๑ สร้างหลักประกันว่าเด็กชายและเด็กหญิงทุกคนสำเร็จการศึกษาระดับประถมศึกษาและมัธยมศึกษาที่มีคุณภาพ เท่าเทียม และไม่มีค่าใช้จ่าย นำไปสู่ผลลัพธ์ทางการเรียนที่มีประสิทธิผล ภายในปี ๒๕๗๓

เป้าประสงค์ ๒ สร้างหลักประกันว่าเด็กชายและเด็กหญิงทุกคนเข้าถึงการพัฒนา การดูแล และการจัดการศึกษาระดับก่อนประถมศึกษา สำหรับเด็กปฐมวัยที่มีคุณภาพ ภายในปี ๒๕๗๓ เพื่อให้เด็กเหล่านั้นมีความพร้อมสำหรับการศึกษาระดับประถมศึกษา

เป้าประสงค์ ๓ ให้ชายและหญิงทุกคนเข้าถึงการศึกษาวิชาเทคนิค อาชีวศึกษา อุดมศึกษา รวมถึงมหาวิทยาลัยที่มีราคาที่สามารถจ่ายได้และมีคุณภาพ ภายในปี ๒๕๗๓

เป้าประสงค์ ๔ เพิ่มจำนวนเยาวชนและผู้ใหญ่ที่มีทักษะที่จำเป็น รวมถึงทักษะทางเทคนิคและอาชีพสำหรับการจ้างงาน การมีงานที่ดี และการเป็นผู้ประกอบการ ภายในปี ๒๕๗๓

เป้าประสงค์ ๕ ขจัดความเหลื่อมล้ำทางเพศในการศึกษา และสร้างหลักประกันว่ากลุ่มที่เปราะบางซึ่งรวมถึงผู้พิการ ชนพื้นเมือง และเด็ก เข้าถึงการศึกษาและการฝึกอาชีพทุกระดับอย่างเท่าเทียม ภายในปี ๒๕๗๓

เป้าประสงค์ ๖ สร้างหลักประกันว่าเยาวชนทุกคนและผู้ใหญ่ในสัดส่วนสูง ทั้งชายและหญิงสามารถอ่านออกเขียนได้และคำนวณได้ ภายในปี ๒๕๗๓

เป้าประสงค์ ๗ สร้างหลักประกันว่าผู้เรียนทุกคนได้รับความรู้และทักษะที่จำเป็นสำหรับส่งเสริมการพัฒนาอย่างยั่งยืน รวมไปถึง การศึกษาสำหรับการพัฒนาอย่างยั่งยืนและการมีวิถีชีวิตที่ยั่งยืน สิทธิมนุษยชน ความเสมอภาคระหว่างเพศ การส่งเสริมวัฒนธรรมแห่งความสงบสุขและไม่ใช้ความรุนแรง การเป็นพลเมืองของโลก และความนิยมในความหลากหลายทางวัฒนธรรมและในความร่วมมือของวัฒนธรรมต่อการพัฒนาที่ยั่งยืน ภายในปี ๒๕๗๓

เป้าประสงค์ ๘ สร้างและยกระดับอุปกรณ์และเครื่องมือทางการศึกษาที่อ่อนไหวต่อเด็ก ผู้พิการ และเพศภาวะ และให้มีสภาพแวดล้อมทางการเรียนรู้ที่ปลอดภัย ปราศจากความรุนแรง ครอบคลุมและมีประสิทธิผลสำหรับทุกคน

เป้าประสงค์ ๙ ขยายจำนวนทุนการศึกษาในทั่วโลกที่ให้สำหรับประเทศกำลังพัฒนา โดยเฉพาะประเทศพัฒนาน้อยที่สุด รัฐกำลังพัฒนาที่เป็นเกาะขนาดเล็ก และประเทศในแอฟริกา ในการสมัครเข้าศึกษาต่อในระดับอุดมศึกษา รวมถึงการฝึกอาชีพ และโปรแกรมด้านเทคโนโลยีสารสนเทศและการสื่อสาร ด้านเทคนิค วิศวกรรม และวิทยาศาสตร์ในประเทศพัฒนาแล้วและประเทศกำลังพัฒนาอื่นๆ ภายในปี ๒๕๖๓

เป้าประสงค์ ๑๐ เพิ่มจำนวนครูที่มีคุณภาพ รวมถึงการดำเนินการผ่านความร่วมมือระหว่างประเทศในการฝึกอบรมครูในประเทศกำลังพัฒนา เฉพาะอย่างยิ่งในประเทศพัฒนาน้อยที่สุด และรัฐกำลังพัฒนาที่เป็นเกาะขนาดเล็ก ภายในปี ๒๕๗๓

เป้าหมายที่ ๕ : บรรลุความเท่าเทียมระหว่างเพศ และเสริมอำนาจให้แก่สตรีและเด็กหญิง

เป้าประสงค์ ๑ ยุติการเลือกปฏิบัติทุกรูปแบบที่มีต่อผู้หญิงและเด็กหญิงในทุกที่

เป้าประสงค์ ๒ ขจัดความรุนแรงทุกรูปแบบที่มีต่อผู้หญิงและเด็กหญิงทั้งในที่สาธารณะและที่รโหฐาน รวมถึงการค้ามนุษย์ การกระทำทางเพศ และการแสวงประโยชน์ในรูปแบบอื่น

เป้าประสงค์ ๓ ขจัดแนวปฏิบัติที่เป็นภัยทุกรูปแบบ อาทิ การแต่งงานในเด็กก่อนวัยอันควร โดยการบังคับ และการทำลายอวัยวะเพศหญิง

เป้าประสงค์ ๔ ยอมรับและให้คุณค่าต่อการดูแลและการทำงานบ้านแบบไม่ได้รับค่าจ้าง โดยจัดเตรียมบริการสาธารณะ โครงสร้างพื้นฐานและนโยบายการคุ้มครองทางสังคมให้ และสนับสนุนความรับผิดชอบร่วมกันภายในครัวเรือนและครอบครัว ตามความเหมาะสมของแต่ละประเทศ

เป้าประสงค์ ๕ สร้างหลักประกันว่าผู้หญิงจะมีส่วนร่วมอย่างเต็มที่และมีประสิทธิผลและมีโอกาสที่เท่าเทียมในการเป็นผู้นำในทุกระดับของการตัดสินใจในทางการเมือง เศรษฐกิจ และภาคสาธารณะ

เป้าประสงค์ ๖ สร้างหลักประกันว่าจะมีการเข้าถึงสุขภาพทางเพศและอนามัยเจริญพันธุ์และสิทธิการเจริญพันธุ์โดยถ้วนหน้า ตามที่ตกลงในแผนปฏิบัติการของการประชุมนานาชาติว่าด้วยประชากรและการพัฒนา และแผนปฏิบัติการปักกิ่งและเอกสารผลลัพธ์ของการประชุมทบทวนเหล่านั้น

เป้าประสงค์ ๗ ดำเนินการปฏิรูปเพื่อให้ผู้หญิงมีสิทธิที่เท่าเทียมในทรัพยากรทางเศรษฐกิจ รวมทั้ง การเข้าเป็นเจ้าของที่ดิน การควบคุมที่ดินและทรัพย์สินในรูปแบบอื่น การบริการทางการเงิน การรับมรดก และทรัพยากรธรรมชาติ ตามกฎหมายของประเทศ

เป้าประสงค์ ๘ เพิ่มพูนการใช้เทคโนโลยี โดยเฉพาะเทคโนโลยีสารสนเทศและการสื่อสารเพื่อส่งเสริมการให้อำนาจแก่ผู้หญิง

เป้าประสงค์ ๙ เลือกใช้และเสริมความเข้มแข็งแก่นโยบายที่ดีและกฎระเบียบที่บังคับใช้ได้ เพื่อส่งเสริมความเสมอภาคระหว่างเพศและการให้อำนาจแก่ผู้หญิงและเด็กหญิงทุกคนในทุกระดับ

เป้าหมายที่ ๖ : สร้างหลักประกันว่าจะมีการจัดให้มือน้ำและสุขอนามัยสำหรับทุกคนและมีการบริหารจัดการที่ยั่งยืนสำหรับทุกคน

เป้าประสงค์ ๑ บรรลุเป้าหมายการให้ทุกคนเข้าถึงน้ำดื่มที่ปลอดภัยและมีราคาที่สามารถซื้อหาได้ ภายในปี ๒๕๗๓

เป้าประสงค์ ๒ บรรลุเป้าหมายการให้ทุกคนเข้าถึงสุขอนามัยที่พอเพียงและเป็นธรรม และยุติการขับถ่ายในที่โล่ง โดยให้ความสนใจเป็นพิเศษต่อความต้องการของผู้หญิง เด็กหญิง และกลุ่มที่อยู่ใต้สถานการณ์ที่เปราะบาง ภายในปี ๒๕๗๓

เป้าประสงค์ ๓ ปรับปรุงคุณภาพน้ำ โดยการลดมลพิษ ขจัดการทิ้งขยะและลดการปล่อยสารเคมีอันตรายและวัตถุอันตราย ลดสัดส่วนน้ำเสียที่ไม่ผ่านกระบวนการลงครึ่งหนึ่ง และเพิ่มการนำกลับมาใช้ใหม่และการใช้ซ้ำที่ปลอดภัยอย่างยั่งยืนทั่วโลก ภายในปี ๒๕๗๓

เป้าประสงค์ ๔ เพิ่มประสิทธิภาพการใช้น้ำในทุกภาคส่วนและสร้างหลักประกันว่าจะมีการใช้น้ำและจัดหาน้ำที่ยั่งยืน เพื่อแก้ไขปัญหาการขาดแคลนน้ำ และลดจำนวนประชาชนที่ประสบความทุกข์จากการขาดแคลนน้ำ ภายในปี ๒๕๗๓

เป้าประสงค์ ๕ ดำเนินการบริหารจัดการทรัพยากรน้ำแบบองค์รวมในทุกระดับ รวมถึงผ่านทางความร่วมมือระหว่างเขตแดนตามความเหมาะสม ภายในปี ๒๕๗๓

เป้าประสงค์ ๖ ปกป้องและฟื้นฟูระบบนิเวศที่เกี่ยวข้องกับแหล่งน้ำ รวมถึงภูเขา ป่าไม้ พื้นที่ชุ่มน้ำ แม่น้ำ ชั้นหินอุ้มน้ำ และทะเลสาบ ภายในปี ๒๕๖๓

เป้าประสงค์ ๗ ขยายความร่วมมือระหว่างประเทศและการสนับสนุนการเสริมสร้างขีดความสามารถให้แก่ประเทศกำลังพัฒนาในกิจกรรมและแผนงานที่เกี่ยวข้องกับน้ำและสุขอนามัยซึ่งรวมถึงด้านการเก็บน้ำ การขจัดเกลือ การใช้น้ำอย่างมีประสิทธิภาพ การจัดการน้ำเสีย เทคโนโลยีการนำน้ำกลับมาใช้ใหม่

เป้าประสงค์ ๘ สนับสนุนและเพิ่มความเข้มแข็งในการมีส่วนร่วมของชุมชนท้องถิ่นในการพัฒนาการจัดการน้ำและสุขอนามัย

เป้าหมายที่ ๗ : สร้างหลักประกันให้ทุกคนสามารถเข้าถึงพลังงานสมัยใหม่ที่ยั่งยืนในราคาที่ย่อมเยา

เป้าประสงค์ ๑ สร้างหลักประกันว่าจะมีการเข้าถึงบริการพลังงานสมัยใหม่ในราคาที่สามารถซื้อหาได้ และเชื่อถือได้ ภายในปี ๒๕๗๓

เป้าประสงค์ ๒ เพิ่มสัดส่วนของพลังงานทดแทนในการผสมผสานการใช้พลังงานของโลก ภายในปี ๒๕๗๓

เป้าประสงค์ ๓ เพิ่มอัตราการปรับปรุงประสิทธิภาพการใช้พลังงานของโลกให้เพิ่มขึ้น ๒ เท่า ภายในปี ๒๕๗๓

เป้าประสงค์ ๔ ยกระดับความร่วมมือระหว่างประเทศในการอำนวยความสะดวกในการเข้าถึง การวิจัย และเทคโนโลยีพลังงานที่สะอาด โดยรวมถึงพลังงานทดแทน ประสิทธิภาพการใช้พลังงาน และ เทคโนโลยีเชื้อเพลิงฟอสซิลขั้นสูงและสะอาด และสนับสนุนการลงทุนในโครงสร้างพื้นฐานด้านพลังงานและ เทคโนโลยีพลังงานที่สะอาด ภายในปี ๒๕๗๓

เป้าประสงค์ ๕ ขยายโครงสร้างพื้นฐานและพัฒนาเทคโนโลยีสำหรับการจัดส่งบริการพลังงาน ที่เป็นสมัยใหม่และยั่งยืนให้โดยถ้วนหน้าในประเทศกำลังพัฒนา เฉพาะอย่างยิ่งในประเทศพัฒนาน้อยที่สุด และ รัฐกำลังพัฒนาที่เป็นเกาะขนาดเล็ก ภายในปี ๒๕๗๓

เป้าหมายที่ ๘ : ส่งเสริมการเติบโตทางเศรษฐกิจที่ต่อเนื่อง ครอบคลุม และยั่งยืน การจ้างงาน เต็มที่ มีผลิตภาพ และการมีงานที่เหมาะสมสำหรับทุกคน

เป้าประสงค์ ๑ ทำให้การเติบโตทางเศรษฐกิจต่อหัวประชากรมีความยั่งยืนตามบริบทของ ประเทศ โดยเฉพาะอย่างยิ่ง ให้ผลิตภัณฑ์มวลรวมในประเทศของประเทศพัฒนาน้อยที่สุด มีการขยายตัวอย่าง น้อยร้อยละ ๗ ต่อปี

เป้าประสงค์ ๒ บรรลุการมีผลิตภาพทางเศรษฐกิจในระดับที่สูงขึ้นผ่านการทำให้หลากหลาย การยกระดับเทคโนโลยีและนวัตกรรม รวมถึงการมุ่งเน้นในภาคส่วนที่มีมูลค่าเพิ่มสูงและใช้แรงงานเข้มข้น

เป้าประสงค์ ๓ ส่งเสริมนโยบายที่มุ่งเน้นการพัฒนาที่สนับสนุนกิจกรรมที่มีผลิตภาพ การสร้าง งานที่สมควร ความเป็นผู้ประกอบการ ความสร้างสรรค์และนวัตกรรม และส่งเสริมการเกิดและการเติบโตของ วิสาหกิจรายย่อย ขนาดเล็ก และขนาดกลาง ซึ่งรวมถึงผ่านทาง การเข้าถึงบริการทางการเงิน

เป้าประสงค์ ๔ ปรับปรุงประสิทธิภาพการใช้ทรัพยากรของโลกในการบริโภคและการผลิต อย่างต่อเนื่อง และพยายามที่จะไม่เชื่อมโยงระหว่างการเติบโตทางเศรษฐกิจและความเสื่อมโทรมของสิ่งแวดล้อม ซึ่งเป็นไปตามกรอบการดำเนินงาน ๑๐ ปี ว่าด้วยการผลิตและการบริโภคที่ยั่งยืนโดยมีประเทศที่พัฒนาแล้วเป็น ผู้นำในการดำเนินการไปจนถึงปี ๒๕๗๓

เป้าประสงค์ ๕ บรรลุการจ้างงานเต็มที่และมีผลิตภาพ และการมีงานที่สมควรสำหรับหญิง และชายทุกคน รวมถึงเยาวชนและผู้มีภาวะทุพพลภาพ และให้มีการจ่ายที่เท่าเทียมสำหรับงานที่มีคุณค่าเท่า เทียมกัน

เป้าประสงค์ ๖ ลดสัดส่วนของเยาวชนที่ไม่มีการศึกษา ที่ไม่มีการศึกษา และที่ไม่ได้รับการ ฝึกอบรม ภายในปี ๒๕๖๓

เป้าประสงค์ ๗ ดำเนินมาตรการโดยทันทีและมีประสิทธิภาพเพื่อขจัดแรงงานบังคับ ยุติความ เป็นทาสสมัยใหม่และการค้ามนุษย์ และยับยั้งและกำจัดการใช้แรงงานเด็กในรูปแบบที่เลวร้ายที่สุด ซึ่งรวมถึงการ เกณฑ์และการใช้ทหารเด็ก และยุติการใช้แรงงานเด็กในทุกรูปแบบในปี ๒๕๖๘

เป้าประสงค์ ๘ ปกป้องสิทธิแรงงานและส่งเสริมสภาพแวดล้อมในการทำงานที่ปลอดภัยและ มั่นคงสำหรับผู้ทำงานทุกคน รวมถึงผู้ทำงานต่างด้าว โดยเฉพาะหญิงต่างด้าว และผู้ทำงานเสี่ยงอันตราย

เป้าประสงค์ ๙ ออกแบบและใช้นโยบายที่ส่งเสริมการท่องเที่ยวที่ยั่งยืนที่จะสร้างงาน และ ส่งเสริมวัฒนธรรมและผลิตภัณฑ์ท้องถิ่น ภายในปี ๒๕๗๓

เป้าประสงค์ ๑๐ เสริมความแข็งแกร่งของสถาบันทางการเงินภายในประเทศเพื่อส่งเสริมและ ขยายการเข้าถึงการธนาคาร การประกัน และบริการทางการเงินแก่ทุกคน

เป้าประสงค์ ๑๑ เพิ่มเติมความช่วยเหลือเพื่อการค้า (Aid for Trade) สำหรับประเทศกำลังพัฒนา โดยเฉพาะอย่างยิ่งในประเทศพัฒนาน้อยที่สุด รวมถึงผ่านช่องทางของกรอบการทำงานแบบบูรณาการสำหรับความช่วยเหลือทางวิชาการที่เกี่ยวข้องกับการค้าแก่ประเทศพัฒนาน้อยที่สุด

เป้าประสงค์ ๑๒ พัฒนาและทำให้เกิดการดำเนินงานของยุทธศาสตร์โลกสำหรับการจ้างงานในเยาวชนและดำเนินงานตามข้อตกลงเรื่องงานของโลกขององค์การแรงงานระหว่างประเทศ ภายในปี ๒๕๖๓

เป้าหมายที่ ๙ : สร้างโครงสร้างพื้นฐานที่มีความทนทาน ส่งเสริมการพัฒนาอุตสาหกรรมที่ครอบคลุมและยั่งยืน และส่งเสริมนวัตกรรม

เป้าประสงค์ ๑ พัฒนาโครงสร้างพื้นฐานที่มีคุณภาพ เชื่อถือได้ ยั่งยืนและมีความทนทาน ซึ่งรวมถึงโครงสร้างพื้นฐานของภูมิภาคและที่ข้ามเขตแดน เพื่อสนับสนุนการพัฒนาทางเศรษฐกิจและความเป็นอยู่ที่ดีของมนุษย์ โดยมุ่งเป้าไปที่การเข้าถึงได้ในราคาที่สามารถจ่ายได้และเท่าเทียมสำหรับทุกคน

เป้าประสงค์ ๒ ส่งเสริมการพัฒนาอุตสาหกรรมที่ครอบคลุมและยั่งยืน และภายในปี ๒๕๗๓ ให้เพิ่มส่วนแบ่งของอุตสาหกรรมในการจ้างงานและผลิตภัณฑ์มวลรวมของประเทศ โดยให้เป็นไปตามสภาวะแวดล้อมของประเทศ และให้เพิ่มส่วนแบ่งขึ้นเป็น ๒ เท่า ในประเทศพัฒนาน้อยที่สุด

เป้าประสงค์ ๓ เพิ่มการเข้าถึงบริการทางการเงินโดยรวมถึงเครดิตในราคาที่สามารถจ่ายได้ให้แก่อุตสาหกรรมและวิสาหกิจขนาดเล็ก โดยเฉพาะในประเทศกำลังพัฒนา และให้เพิ่มการผนวกกลุ่มเหล่านี้เข้าสู่ห่วงโซ่มูลค่าและตลาด

เป้าประสงค์ ๔ ยกระดับโครงสร้างพื้นฐานและปรับปรุงอุตสาหกรรมเพื่อให้เกิดความยั่งยืน โดยเพิ่มประสิทธิภาพการใช้ทรัพยากรและการใช้เทคโนโลยีและกระบวนการทางอุตสาหกรรมที่สะอาดและเป็นมิตรต่อสิ่งแวดล้อมมากขึ้น โดยทุกประเทศดำเนินการตามขีดความสามารถของแต่ละประเทศ ภายในปี ๒๕๗๓

เป้าประสงค์ ๕ เพิ่มทุนการวิจัยทางวิทยาศาสตร์ ยกระดับขีดความสามารถทางเทคโนโลยีของภาคอุตสาหกรรมในทุกประเทศ โดยเฉพาะในประเทศกำลังพัฒนา และให้ภายในปี ๒๕๗๓ มีการส่งเสริมนวัตกรรมและให้เพิ่มจำนวนผู้ทำงานวิจัยและพัฒนา ต่อประชากร ๑ ล้านคน และการใช้จ่ายในภาคสาธารณะและเอกชนในการวิจัยและพัฒนาให้เพิ่มมากขึ้น

เป้าประสงค์ ๖ อำนวยความสะดวกการพัฒนาโครงสร้างพื้นฐานที่ยั่งยืนและทนทานในประเทศกำลังพัฒนา ผ่านทางการยกระดับการสนับสนุนทางการเงิน เทคโนโลยี และด้านวิชาการให้แก่ประเทศในแอฟริกา ประเทศพัฒนาน้อยที่สุด ประเทศกำลังพัฒนาที่ไม่มีทางออกสู่ทะเล และรัฐกำลังพัฒนาที่เป็นหมู่เกาะขนาดเล็ก

เป้าประสงค์ ๗ สนับสนุนการพัฒนาเทคโนโลยี การวิจัย และนวัตกรรมภายในประเทศกำลังพัฒนา รวมถึงการให้มีสภาพแวดล้อมทางนโยบายที่นำไปสู่ความหลากหลายของอุตสาหกรรมและการเพิ่มมูลค่าของสินค้าโภคภัณฑ์

เป้าประสงค์ ๘ การเพิ่มการเข้าถึงเทคโนโลยีด้านข้อมูลและการสื่อสาร และพยายามที่จะจัดให้มีการเข้าถึงอินเทอร์เน็ตโดยถ้วนหน้าและในราคาที่สามารถจ่ายได้ สำหรับประเทศพัฒนาน้อยที่สุด ภายในปี ๒๕๖๓

เป้าหมายที่ ๑๐ : ลดความไม่เสมอภาคภายในประเทศและระหว่างประเทศ

เป้าประสงค์ ๑ ให้บรรลุอย่างต่อเนืองและคงการเติบโตของรายได้ในกลุ่มประชากรร้อยละ ๔๐ ที่ยากจนที่สุดในอัตราที่สูงกว่าค่าเฉลี่ยของประเทศ ภายในปี ๒๕๗๓

เป้าประสงค์ ๒ ให้อำนาจและส่งเสริมความครอบคลุมด้านสังคม เศรษฐกิจและการเมืองสำหรับทุกคน โดยไม่คำนึงถึงอายุ เพศ ความบกพร่องทางร่างกาย เชื้อชาติ ชาติพันธุ์ แหล่งกำเนิด ศาสนา หรือสถานะทางเศรษฐกิจหรืออื่นๆ ภายในปี ๒๕๗๓

เป้าประสงค์ ๓ สร้างหลักประกันว่าจะมีโอกาสที่เท่าเทียมและลดความไม่เสมอภาคของผลลัพธ์ รวมถึงโดยการขจัดกฏหมาย นโยบาย และแนวทางปฏิบัติที่เลือกปฏิบัติ และส่งเสริมการออกกฏหมาย นโยบาย และการกระทำที่เหมาะสมในเรื่องนี้

เป้าประสงค์ ๔ เลือกใช้นโยบาย โดยเฉพาะนโยบายการคลัง ค่าจ้าง และการคุ้มครองทางสังคม และให้บรรลุความเสมอภาคยิ่งขึ้นอย่างต่อเนื่อง

เป้าประสงค์ ๕ พัฒนากฎระเบียบและการติดตามตรวจสอบตลาดการเงินและสถาบันการเงินของโลก และเสริมความแข็งแกร่งในการดำเนินการกฎระเบียบดังกล่าว

เป้าประสงค์ ๖ สร้างหลักประกันว่าจะมีตัวแทนและเสียงสำหรับประเทศกำลังพัฒนาในการตัดสินใจของสถาบันทางเศรษฐกิจและการเงินระหว่างประเทศเพิ่มมากขึ้น เพื่อให้สถาบันมีประสิทธิผล เชื่อถือได้ มีความรับผิดชอบ และชอบธรรมมากขึ้น

เป้าประสงค์ ๗ อำนวยความสะดวกในการอพยพและเคลื่อนย้ายคนให้เป็นไปด้วยความสงบปลอดภัยเป็นไปตามระเบียบ และมีความรับผิดชอบ รวมถึงผ่านทางการดำเนินงานตามนโยบายด้านการอพยพที่มีการวางแผนและการจัดการที่ดี

เป้าประสงค์ ๘ ดำเนินการตามหลักการปฏิบัติที่เป็นพิเศษและแตกต่างสำหรับประเทศกำลังพัฒนา เฉพาะอย่างยิ่งประเทศพัฒนาน้อยที่สุด โดยเป็นไปตามความตกลงองค์การการค้าโลก

เป้าประสงค์ ๙ สนับสนุนการให้ความช่วยเหลือเพื่อการพัฒนาอย่างเป็นทางการและการไหลของเงินซึ่งรวมถึงการลงทุนโดยตรงจากต่างประเทศ ไปยังรัฐที่มีความจำเป็นมากที่สุด โดยเฉพาะอย่างยิ่งประเทศกำลังพัฒนาน้อยที่สุด ประเทศในแอฟริกา รัฐกำลังพัฒนาที่เป็นเกาะขนาดเล็ก และประเทศกำลังพัฒนาที่ไม่มีทางออกสู่ทะเล โดยให้เป็นไปตามแผนและแผนงานของประเทศเหล่านั้น

เป้าประสงค์ ๑๐ ลดค่าใช้จ่ายในการทำธุรกรรมของการส่งเงินกลับประเทศของผู้อพยพ (migrant remittance) ให้ต่ำกว่าร้อยละ ๓ และขจัดการชำระเงินระหว่างประเทศ (remittance corridors) ที่มีค่าใช้จ่ายสูงกว่าร้อยละ ๕ ภายในปี ๒๕๗๓

เป้าประสงค์ ๑๑ สร้างหลักประกันว่าจะมีการเข้าถึงที่อยู่อาศัยและบริการพื้นฐานที่พอเพียงปลอดภัย และในราคาที่สามารถจ่ายได้ และยกระดับชุมชนแออัด ภายในปี ๒๕๗๓

เป้าประสงค์ ๑๒ จัดให้มีการเข้าถึงระบบคมนาคมขนส่งที่ยั่งยืน เข้าถึงได้ ปลอดภัย ในราคาที่สามารถจ่ายได้ สำหรับทุกคน พัฒนาความปลอดภัยทางถนน โดยการขยายการขนส่งสาธารณะ และคำนึงเป็นพิเศษถึงกลุ่มคนที่อยู่ในสถานการณ์ที่เปราะบาง ผู้หญิง เด็ก ผู้มีความบกพร่องทางร่างกาย และผู้สูงอายุ ภายในปี ๒๕๗๓

เป้าประสงค์ ๑๓ ยกระดับการพัฒนาเมืองและขีดความสามารถให้ครอบคลุมและยั่งยืน เพื่อการวางแผนและการบริหารจัดการการตั้งถิ่นฐานของมนุษย์อย่างมีส่วนร่วม บูรณาการและยั่งยืนในทุกประเทศ ภายในปี ๒๕๗๓

เป้าประสงค์ ๑๔ เสริมความพยายามที่จะปกป้องและคุ้มครองมรดกทางวัฒนธรรมและทางธรรมชาติของโลก

เป้าประสงค์ ๑๕ ลดจำนวนการตายและจำนวนคนที่ได้รับผลกระทบและลดการสูญเสียโดยตรงทางเศรษฐกิจที่เกี่ยวข้องกับผลิตภัณฑ์มวลรวมภายในประเทศของโลกที่เกิดจากภัยพิบัติ ซึ่งรวมถึงภัยพิบัติที่เกี่ยวข้องกับน้ำ โดยมุ่งเป้าปกป้องคนจนและคนที่อยู่ในสถานการณ์ที่เปราะบาง ภายในปี ๒๕๗๓

เป้าประสงค์ ๑๖ ลดผลกระทบทางลบต่อสิ่งแวดล้อมต่อหัวประชากรในเขตเมือง รวมถึงการให้ความสนใจเป็นพิเศษต่อคุณภาพอากาศ และการจัดการของเสียของเทศบาล และการจัดการของเสียอื่นๆ ภายในปี ๒๕๗๓

เป้าประสงค์ ๑๗ จัดให้มีการเข้าถึงพื้นที่สาธารณะสีเขียว ที่ปลอดภัยครอบคลุมและเข้าถึงได้ โดยถ้วนหน้า โดยเฉพาะผู้หญิง เด็ก คนชรา และผู้มีความบกพร่องทางร่างกาย ภายในปี ๒๕๗๓

เป้าประสงค์ ๑๘ สนับสนุนการเชื่อมโยงทางเศรษฐกิจ สังคม และสิ่งแวดล้อมในทางบว ระหว่างพื้นที่เมือง รอบเมือง และชนบท โดยการเสริมความแข็งแกร่งของการวางแผนการพัฒนาในระดับชาติ และระดับภูมิภาค

เป้าประสงค์ ๑๙ ภายในปี ๒๕๖๓ เพิ่มจำนวนเมืองและกระบวนการตั้งถิ่นฐานของมนุษย์ที่ เลือกใช้และดำเนินการตามนโยบายและแผนที่บูรณาการ เพื่อนำไปสู่ความครอบคลุม ความมีประสิทธิภาพการใช้ ทรัพยากร การลดผลกระทบและปรับตัวต่อการเปลี่ยนแปลงสภาพภูมิอากาศ มีภูมิต้านทานต่อภัยพิบัติ และให้ พัฒนาและดำเนินการตามการบริหารความเสี่ยงจากภัยพิบัติแบบองค์รวมในทุกระดับ ให้เป็นไปตามกรอบการ ดำเนินงานเซนไดเพื่อการลดความเสี่ยงจากภัยพิบัติ พ.ศ.๒๕๕๘-๒๕๗๓

เป้าประสงค์ ๒๐ สนับสนุนประเทศพัฒนาน้อยที่สุด รวมถึงผ่านทางความช่วยเหลือทางการเงิน และวิชาการในการสร้างอาคารที่ยั่งยืนและทนทานโดยใช้วัสดุท้องถิ่น

เป้าหมายที่ ๑๑ : ทำให้เมืองและการตั้งถิ่นฐานของมนุษย์มีความครอบคลุม ปลอดภัย มีภูมิ ต้านทานและยั่งยืน

เป้าประสงค์ ๑ สร้างหลักประกันว่าจะมีการเข้าถึงที่อยู่อาศัยและบริการพื้นฐานที่ พอเพียงปลอดภัย และในราคาที่สามารถจ่ายได้ และยกระดับชุมชนแออัด ภายในปี ๒๕๗๓

เป้าประสงค์ ๒ จัดให้มีการเข้าถึงระบบคมนาคมขนส่งที่ยั่งยืน เข้าถึงได้ ปลอดภัย ในราคาที่สามารถจ่ายได้ สำหรับทุกคน พัฒนาความปลอดภัยทางถนน โดยการขยายการขนส่งสาธารณะ และคำนึงเป็น พิเศษถึงกลุ่มคนที่อยู่ในสถานการณ์ที่เปราะบาง ผู้หญิง เด็ก ผู้มีความบกพร่องทางร่างกาย และผู้สูงอายุ ภายในปี ๒๕๗๓

เป้าประสงค์ ๓ ยกระดับการพัฒนาเมืองและขีดความสามารถให้ครอบคลุมและยั่งยืน เพื่อ การวางแผนและการบริหารจัดการการตั้งถิ่นฐานของมนุษย์อย่างมีส่วนร่วม บูรณาการและยั่งยืนในทุกประเทศ ภายในปี ๒๕๗๓

เป้าประสงค์ ๔ เสริมความพยายามที่จะปกป้องและคุ้มครองมรดกทางวัฒนธรรมและทาง ธรรมชาติของโลก

เป้าประสงค์ ๕ ลดจำนวนการตายและจำนวนคนที่ได้รับผลกระทบและลดการสูญเสียโดยตรง ทางเศรษฐกิจที่เกี่ยวข้องกับผลิตภัณฑ์มวลรวมภายในประเทศของโลกที่เกิดจากภัยพิบัติ ซึ่งรวมถึงภัยพิบัติที่เกี่ยวข้องกับ น้ำ โดยมุ่งเป้าปกป้องคนจนและคนที่อยู่ในสถานการณ์ที่เปราะบาง ภายในปี ๒๕๗๓

เป้าประสงค์ ๖ ลดผลกระทบทางลบต่อสิ่งแวดล้อมต่อหัวประชากรในเขตเมือง รวมถึงการให้ ความสนใจเป็นพิเศษต่อคุณภาพอากาศ และการจัดการของเสียของเทศบาล และการจัดการของเสียอื่นๆ ภายใน ปี ๒๕๗๓

เป้าประสงค์ ๗ จัดให้มีการเข้าถึงพื้นที่สาธารณะสีเขียว ที่ปลอดภัยครอบคลุมและเข้าถึงได้ โดยถ้วนหน้า โดยเฉพาะผู้หญิง เด็ก คนชรา และผู้มีความบกพร่องทางร่างกาย ภายในปี ๒๕๗๓

เป้าประสงค์ ๘ สนับสนุนการเชื่อมโยงทางเศรษฐกิจ สังคม และสิ่งแวดล้อมในทางบว ระหว่างพื้นที่เมือง รอบเมือง และชนบท โดยการเสริมความแข็งแกร่งของการวางแผนการพัฒนาในระดับชาติ และระดับภูมิภาค

เป้าประสงค์ ๙ ภายในปี ๒๕๖๓ เพิ่มจำนวนเมืองและกระบวนการตั้งถิ่นฐานของมนุษย์ที่ เลือกใช้และดำเนินการตามนโยบายและแผนที่บูรณาการ เพื่อนำไปสู่ความครอบคลุม ความมีประสิทธิภาพการใช้ ทรัพยากร การลดผลกระทบและปรับตัวต่อการเปลี่ยนแปลงสภาพภูมิอากาศ มีภูมิต้านทานต่อภัยพิบัติ และให้

พัฒนาและดำเนินการตามการบริหารความเสี่ยงจากภัยพิบัติแบบองค์รวมในทุกระดับ ให้เป็นไปตามกรอบการดำเนินงานเซนไดเพื่อการลดความเสี่ยงจากภัยพิบัติ พ.ศ.๒๕๕๘-๒๕๗๓

เป้าประสงค์ ๑๐ สนับสนุนประเทศพัฒนาน้อยที่สุด รวมถึงผ่านทางความช่วยเหลือทางการเงินและวิชาการในการสร้างอาคารที่ยั่งยืนและทนทานโดยใช้วัสดุท้องถิ่น

เป้าหมายที่ ๑๒ : สร้างหลักประกันให้มีรูปแบบการผลิตและการบริโภคที่ยั่งยืน

เป้าประสงค์ ๑ ดำเนินการให้เป็นผลตามกรอบการดำเนินงานระยะ ๑๐ ปี ว่าด้วยการผลิตและการบริโภคที่ยั่งยืน ทุกประเทศนำไปปฏิบัติโดยประเทศที่พัฒนาแล้วเป็นผู้นำ โดยคำนึงถึงการพัฒนาและขีดความสามารถของประเทศกำลังพัฒนา

เป้าประสงค์ ๒ บรรลุการจัดการที่ยั่งยืนและการใช้ทรัพยากรทางธรรมชาติอย่างมีประสิทธิภาพ ภายในปี ๒๕๗๓

เป้าประสงค์ ๓ ลดขยะเศษอาหารของโลกครึ่งหนึ่งในระดับค้าปลีกและผู้บริโภค และลดการสูญเสียอาหารจากระบวนการผลิตและห่วงโซ่อุปทาน รวมถึงการสูญเสียหลังการเก็บเกี่ยว ภายในปี ๒๕๗๓

เป้าประสงค์ ๔ บรรลุเรื่องการจัดการสารเคมีและของเสียทุกชนิดตลอดวงจรชีวิตของสิ่งเหล่านั้นด้วยวิธีที่เป็นมิตรต่อสิ่งแวดล้อม ตามกรอบความร่วมมือระหว่างประเทศที่ตกลงกันแล้ว และลดการปลดปล่อยสิ่งเหล่านั้นออกสู่อากาศ น้ำ และดินอย่างมีนัยสำคัญ เพื่อจะลดผลกระทบทางลบต่อสุขภาพของมนุษย์และสิ่งแวดล้อมให้มากที่สุด ภายในปี ๒๕๖๓

เป้าประสงค์ ๕ ลดการเกิดของเสียโดยให้มีการป้องกัน การลดปริมาณ การใช้ซ้ำ และการนำกลับมาใช้ใหม่ ภายในปี ๒๕๗๓

เป้าประสงค์ ๖ สนับสนุนให้บริษัท โดยเฉพาะบริษัทข้ามชาติและบริษัทขนาดใหญ่ รับแนวปฏิบัติที่ยั่งยืนไปใช้ และผนวกข้อมูลด้านความยั่งยืนลงในวงจรการรายงานของบริษัทเหล่านั้น

เป้าประสงค์ ๗ ส่งเสริมแนวปฏิบัติด้านการจัดซื้อจัดจ้างของภาครัฐที่ยั่งยืน ตามนโยบายและการให้ลำดับความสำคัญของประเทศ

เป้าประสงค์ ๘ สร้างหลักประกันว่าประชาชนในทุกแห่งมีข้อมูลที่เกี่ยวข้องและความตระหนักถึงการพัฒนายั่งยืนและวิถีชีวิตที่สอดคล้องกับธรรมชาติ ภายในปี ๒๕๗๓

เป้าประสงค์ ๙ สนับสนุนประเทศกำลังพัฒนาในการเสริมความแข็งแกร่งของขีดความสามารถด้านวิทยาศาสตร์และเทคโนโลยีที่จะขับเคลื่อนไปสู่รูปแบบการผลิตและการบริโภคที่ยั่งยืนยิ่งขึ้น

เป้าประสงค์ ๑๐ พัฒนาและดำเนินการใช้เครื่องมือเพื่อจะติดตามตรวจสอบผลกระทบของการพัฒนายั่งยืนสำหรับการท่องเที่ยวที่ยั่งยืนที่สร้างงานและส่งเสริมวัฒนธรรมและผลิตภัณฑ์ท้องถิ่น

เป้าประสงค์ ๑๑ ทำให้การอุดหนุนเชื้อเพลิงฟอสซิลที่ไร้ประสิทธิภาพและนำไปสู่การบริโภคที่สิ้นเปลืองมีความสมเหตุสมผล โดยกำจัดการบิดเบือนทางการตลาดโดยให้สอดคล้องกับสถานะแวดล้อมของประเทศ รวมถึงการปรับโครงสร้างภาษีและเลิกการอุดหนุนที่เป็นภัยเหล่านั้นในที่ยังมีการใช้อยู่ เพื่อให้สะท้อนผลกระทบต่อสิ่งแวดล้อม โดยคำนึงอย่างเต็มที่ถึงความจำเป็นและเงื่อนไขที่เจาะจงของประเทศกำลังพัฒนาและลดผลกระทบทางลบที่อาจเกิดขึ้นที่จะมีต่อการพัฒนาของประเทศเหล่านั้นในลักษณะที่เป็นการคุ้มครองคนจนและชุมชนที่ได้รับผลกระทบ

เป้าหมายที่ ๑๓ : ปฏิบัติการอย่างเร่งด่วนเพื่อต่อสู้การเปลี่ยนแปลงสภาพภูมิอากาศและผลกระทบที่เกิดขึ้น

เป้าประสงค์ ๑ เสริมภูมิต้านทานและขีดความสามารถในการปรับตัวต่ออันตรายและภัยพิบัติทางธรรมชาติที่เกี่ยวข้องกับภูมิอากาศในทุกประเทศ

เป้าประสงค์ ๒ บูรณาการมาตรการด้านการเปลี่ยนแปลงสภาพภูมิอากาศในนโยบาย ยุทธศาสตร์ และการวางแผนระดับชาติ

เป้าประสงค์ ๓ พัฒนาการศึกษ การสร้างความตระหนักรู้ และขีดความสามารถของมนุษย์ และของสถาบันในเรื่องการลดปัญหาการเปลี่ยนแปลงสภาพภูมิอากาศ การปรับตัว การลดผลกระทบ การเตือน ภัยล่วงหน้า

เป้าประสงค์ ๔ ดำเนินการให้เกิดผลตามพันธกรณีที่ผูกมัดต่อประเทศพัฒนาแล้วซึ่งเป็นภาคี ของอนุสัญญาสหประชาชาติว่าด้วยการเปลี่ยนแปลงสภาพภูมิอากาศที่มีเป้าหมายร่วมกันระดมทุนจากทุกแหล่ง ให้ได้จำนวน ๑ แสนล้านเหรียญสหรัฐต่อปี ภายในปี ๒๕๖๓ เพื่อจะแก้ปัญหาความจำเป็นของประเทศกำลัง พัฒนาในบริบทของการดำเนินการด้านการลดก๊าซเรือนกระจกที่สำคัญและมีความโปร่งใสในการดำเนินงานและ ทำให้กองทุน Green Climate Fund ดำเนินการอย่างเต็มที่โดยเร็วที่สุดผ่านการให้ทุน

เป้าประสงค์ ๕ ส่งเสริมกลไกที่จะเพิ่มขีดความสามารถในการวางแผนและการบริหารจัดการ ที่เกี่ยวข้องกับการเปลี่ยนแปลงสภาพภูมิอากาศอย่างมีประสิทธิภาพในประเทศพัฒนาน้อยที่สุด และให้ ความสำคัญต่อผู้หญิง เยาวชน และชุมชนท้องถิ่นและชายขอบ

เป้าหมายที่ ๑๔ : อนุรักษ์และใช้ประโยชน์จากมหาสมุทร ทะเล และทรัพยากรทางทะเลอย่าง ยั่งยืนเพื่อการพัฒนาที่ยั่งยืน

เป้าประสงค์ ๑ ป้องกันและลดมลพิษทางทะเลทุกประเภทอย่างมีนัยสำคัญ โดยเฉพาะจาก กิจกรรมบนแผ่นดิน รวมถึงเศษซากขยะในทะเลและมลพิษจากธาตุอาหาร (nutrient pollution) ภายในปี ๒๕๖๘

เป้าประสงค์ ๒ บริหารจัดการและปกป้องระบบนิเวศทางทะเลและชายฝั่งเพื่อหลีกเลี่ยง ผลกระทบทางลบที่มีนัยสำคัญ รวมถึงโดยการเสริมภูมิคุ้มกันและปฏิบัติการเพื่อฟื้นฟู เพื่อบรรลุการมี มหาสมุทรที่มีสุขภาพดีและมีผลดีภาพ ภายในปี ๒๕๖๓

เป้าประสงค์ ๓ ลดและแก้ปัญหาผลกระทบของการเป็นกรดในมหาสมุทร โดยรวมถึงผ่าน ทางการเพิ่มพูนความร่วมมือทางวิทยาศาสตร์ในทุกระดับ

เป้าประสงค์ ๔ ภายในปี ๒๕๖๓ ให้กำกับอย่างมีประสิทธิภาพในเรื่องการเก็บเกี่ยวและยุติการ ประมงเกินขีดจำกัด การประมงที่ผิดกฎหมายที่ไม่มีการรายงาน และที่ไม่มีการควบคุม และแนวปฏิบัติด้านการ ประมงที่เป็นไปในทางทำลาย และดำเนินการให้เป็นผลตามแผนการจัดการที่อยู่บนฐานวิทยาศาสตร์ เพื่อ จะฟื้นฟูมวลปลา (fish stock) ในเวลาที่สั้นที่สุดที่จะเป็นไปได้ อย่างน้อยที่สุดในระดับที่สามารถไปถึงจุดสูงสุดที่ ให้ผลตอบแทนแบบยั่งยืน (maximum sustainable yield) ตามคุณลักษณะทางชีววิทยาของสัตว์น้ำเหล่านั้น

เป้าประสงค์ ๕ ภายในปี ๒๕๖๓ อนุรักษ์พื้นที่ทางทะเลและชายฝั่งอย่างน้อยร้อยละ ๑๐ ให้ เป็นไปตามกฎหมายระหว่างประเทศและภายในประเทศ และอยู่บนพื้นฐานของข้อมูลทางวิทยาศาสตร์ที่ดีที่สุดที่ มีอยู่

เป้าประสงค์ ๖ ภายในปี ๒๕๖๓ ยับยั้งรูปแบบการอุดหนุนการประมงบางอย่างที่มีส่วนทำให้ เกิดการประมงเกินขีดจำกัด ขจัดการอุดหนุนที่มีส่วนทำให้เกิดการประมงที่ผิดกฎหมาย ที่ไม่มีการรายงาน และที่ ไม่มีการควบคุม และระงับการริเริ่มการอุดหนุนในลักษณะดังกล่าว ตระหนักว่าการปฏิบัติที่เป็นพิเศษและ แตกต่างที่เหมาะสมและมีประสิทธิภาพสำหรับประเทศกำลังพัฒนาและประเทศพัฒนาน้อยที่สุดควรเป็นส่วนควบ ในการเจรจาการอุดหนุนการประมงขององค์การการค้าโลก

เป้าประสงค์ ๗ ภายในปี ๒๕๗๓ เพิ่มผลประโยชน์ทางเศรษฐกิจแก่รัฐกำลังพัฒนาที่เป็นเกาะ ขนาดเล็กและประเทศพัฒนาน้อยที่สุดจากการใช้ทรัพยากรทางทะเลอย่างยั่งยืน รวมถึงผ่านทางการบริหาร จัดการอย่างยั่งยืนในเรื่องการประมง การเพาะเลี้ยงสัตว์น้ำ และการท่องเที่ยว

เป้าประสงค์ ๘ เพิ่มความรู้ทางวิทยาศาสตร์ พัฒนาขีดความสามารถในการวิจัย และถ่ายทอดเทคโนโลยีทางทะเล โดยคำนึงถึงหลักเกณฑ์และแนวปฏิบัติเกี่ยวกับการถ่ายทอดเทคโนโลยีทางทะเลของคณะกรรมการการสมุทรศาสตร์ระหว่างรัฐบาล เพื่อจะพัฒนาคุณภาพมหาสมุทรและเพิ่มพูนให้ความหลากหลายทางชีวภาพในทะเลมีส่วนสนับสนุนการพัฒนาของประเทศกำลังพัฒนามากขึ้น เฉพาะอย่างยิ่งในรัฐกำลังพัฒนาที่เป็นเกาะขนาดเล็กและประเทศพัฒนาน้อยที่สุด

เป้าประสงค์ ๙ จัดให้มีการเข้าถึงทรัพยากรทางทะเลและตลาดสำหรับชาวประมงพื้นบ้านรายเล็ก

เป้าประสงค์ ๑๐ เพิ่มพูนการอนุรักษ์และการใช้มหาสมุทรและทรัพยากรเหล่านั้นอย่างยั่งยืน โดยการดำเนินการให้เกิดผลตามกฎหมายระหว่างประเทศตามที่สะท้อนใน UNCLOS ซึ่งเป็นกรอบทางกฎหมายสำหรับการอนุรักษ์และการใช้มหาสมุทรและทรัพยากรเหล่านั้นอย่างยั่งยืน ตามที่ระบุในย่อหน้าที่ ๑๕๘ ของเอกสาร The Future We Want

เป้าหมายที่ ๑๕ : ปกป้อง ปันฟู และสนับสนุนการใช้ระบบนิเวศบนบกอย่างยั่งยืน จัดการป่าไม้อย่างยั่งยืนต่อสู้การกลายสภาพเป็นทะเลทราย หยุดการเสื่อมโทรมของที่ดินและพื้นสภาพดิน และหยุดยั้งการสูญเสียความหลากหลายทางชีวภาพ

เป้าประสงค์ ๑ สร้างหลักประกันว่าจะมีการอนุรักษ์ การฟื้นฟู และการใช้ระบบนิเวศบนบกและในน้ำจืดในแผ่นดินรวมทั้งบริการทางระบบนิเวศอย่างยั่งยืน เฉพาะอย่างยิ่ง ป่าไม้ พื้นที่ชุ่มน้ำ ภูเขาและเขตแห้งแล้ง โดยเป็นไปตามข้อบังคับภายใต้ความตกลงระหว่างประเทศ ภายในปี ๒๕๖๓

เป้าประสงค์ ๒ ส่งเสริมการดำเนินการด้านการบริหารจัดการป่าไม้ทุกประเภทอย่างยั่งยืน หยุดยั้งการตัดไม้ทำลายป่า ฟื้นฟูป่าที่เสื่อมโทรม และเพิ่มการปลูกป่าและฟื้นฟูป่าทั่วโลก ภายในปี ๒๕๖๓

เป้าประสงค์ ๓ ต่อสู้การกลายสภาพเป็นทะเลทราย ฟื้นฟูป่าบนดินที่เสื่อมโทรม รวมถึงแผ่นดินที่ได้รับผลกระทบจากการกลายสภาพเป็นทะเลทราย ความแห้งแล้ง และอุทกภัย และพยายามที่จะบรรลุถึงโลกที่ไร้ความเสื่อมโทรมของที่ดิน ภายในปี ๒๕๗๓

เป้าประสงค์ ๔ สร้างหลักประกันว่าจะมีการอนุรักษ์ระบบนิเวศภูเขาและความหลากหลายทางชีวภาพของระบบนิเวศเหล่านั้น เพื่อจะเพิ่มพูนขีดความสามารถของระบบนิเวศเหล่านั้นที่จะให้ผลประโยชน์อันสำคัญต่อการพัฒนาที่ยั่งยืน ภายในปี ๒๕๗๓

เป้าประสงค์ ๕ ปฏิบัติการที่จำเป็นและเร่งด่วนเพื่อลดการเสื่อมโทรมของถิ่นที่อยู่ตามธรรมชาติ หยุดยั้งการสูญเสียความหลากหลายทางชีวภาพ และภายในปี ๒๕๖๓ จะปกป้องและป้องกันการสูญเสียพันธุ์ของชนิดพันธุ์ที่ถูกคุกคาม

เป้าประสงค์ ๖ สร้างหลักประกันว่าจะมีการแบ่งปันผลประโยชน์ที่เกิดจากการใช้ประโยชน์ทรัพยากรพันธุกรรมอย่างเท่าเทียมและยุติธรรม และส่งเสริมการเข้าถึงทรัพยากรเหล่านั้นอย่างเหมาะสม

เป้าประสงค์ ๗ ปฏิบัติการอย่างเร่งด่วนเพื่อจะยุติการค้าและการขนย้ายชนิดพันธุ์พืชและสัตว์คุ้มครอง และแก้ปัญหาทั้งอุปสงค์และอุปทานต่อผลิตภัณฑ์สัตว์ป่าที่ผิดกฎหมาย

เป้าประสงค์ ๘ นำมาตรการมาใช้เพื่อป้องกันการนำเข้าและลดผลกระทบของชนิดพันธุ์ต่างถิ่นที่รุกรายในระบบนิเวศบกและน้ำและควบคุมหรือขจัด priority species ภายในปี ๒๕๖๓

เป้าประสงค์ ๙ บูรณาการมูลค่าของระบบนิเวศและความหลากหลายทางชีวภาพเข้าไปสู่การวางแผนกระบวนการพัฒนา ยุทธศาสตร์การลดความยากจน และบัญชีทั้งระดับท้องถิ่นและระดับประเทศ ภายในปี ๒๕๖๓

เป้าประสงค์ ๑๐ ระดมและเพิ่มทรัพยากรทางการเงินจากทุกแหล่งเพื่อการอนุรักษ์และการใช้ความหลากหลายทางชีวภาพและระบบนิเวศอย่างยั่งยืน

เป้าประสงค์ ๑๑ ระดมทรัพยากรจากทุกแหล่งและทุกระดับเพื่อสนับสนุนเงินแก่การบริหารจัดการป่าไม้อย่างยั่งยืน และจัดหาแรงจูงใจที่เหมาะสมสำหรับประเทศกำลังพัฒนาให้เกิดความก้าวหน้าในการบริหารจัดการ ซึ่งรวมถึงการอนุรักษ์และการปลูกป่า

เป้าประสงค์ ๑๒ เพิ่มพูนการสนับสนุนในระดับโลกสำหรับความพยายามที่จะต่อสู้กับการล่า การเคลื่อนย้ายชนิดพันธุ์คุ้มครอง รวมถึงโดยการเพิ่มขีดความสามารถของชุมชนท้องถิ่น

เป้าหมายที่ ๑๖ : ส่งเสริมสังคมที่สงบสุขและครอบคลุมเพื่อการพัฒนาที่ยั่งยืน ให้ทุกคนเข้าถึงความยุติธรรม และสร้างสถาบันที่มีประสิทธิภาพ รับผิดชอบ และครอบคลุมในทุกระดับ

เป้าประสงค์ ๑ ลดความรุนแรงทุกรูปแบบและอัตราการตายที่เกี่ยวข้องในทุกแห่งให้ลดลงอย่างมีนัยสำคัญ

เป้าประสงค์ ๒ ยุติการข่มเหง การใช้หาประโยชน์อย่างไม่ถูกต้อง การค้ามนุษย์ และความรุนแรงและการทรมานทุกรูปแบบที่มีต่อเด็ก

เป้าประสงค์ ๓ ส่งเสริมนิติธรรมทั้งในระดับชาติและระหว่างประเทศ และสร้างหลักประกันว่าจะมีการเข้าถึงความยุติธรรมอย่างเท่าเทียมแก่ทุกคน

เป้าประสงค์ ๔ ลดการลักลอบเคลื่อนย้ายอาวุธและเงิน เสริมความแข็งแกร่งของกระบวนการติดตามและการส่งคืนสินทรัพย์ที่ถูกขโมยไป และต่อสู้กับอาชญากรรมที่จัดตั้งในลักษณะองค์กรทุกรูปแบบภายในปี ๒๕๗๓

เป้าประสงค์ ๕ ลดการทุจริตในตำแหน่งหน้าที่และการรับสินบนทุกรูปแบบ

เป้าประสงค์ ๖ พัฒนาสถาบันที่มีประสิทธิผล มีความรับผิดชอบ และโปร่งใสในทุกระดับ

เป้าประสงค์ ๗ สร้างหลักประกันว่าจะมีกระบวนการตัดสินใจที่มีความรับผิดชอบ ครอบคลุม มีส่วนร่วม และมีความเป็นตัวแทนที่ดี ในทุกระดับการตัดสินใจ

เป้าประสงค์ ๘ ขยายและเสริมความแข็งแกร่งของการมีส่วนร่วมของประเทศกำลังพัฒนาในสถาบันโลกาภิบาล

เป้าประสงค์ ๙ จัดให้มีเอกลักษณ์ทางกฎหมายสำหรับทุกคน โดยรวมถึงการให้มีสติบัตรภายในปี ๒๕๗๓

เป้าประสงค์ ๑๐ สร้างหลักประกันว่าสาธารณชนสามารถเข้าถึงข้อมูลและมีการปกป้องเสรีภาพขั้นพื้นฐาน โดยเป็นไปตามกฎหมายภายในประเทศและความตกลงระหว่างประเทศ

เป้าประสงค์ ๑๑ เสริมความแข็งแกร่งของสถาบันระดับชาติที่เกี่ยวข้อง โดยรวมถึงกระทำผ่านทางความร่วมมือระหว่างประเทศ เพื่อสร้างขีดความสามารถในทุกระดับ โดยเฉพาะในประเทศกำลังพัฒนา เพื่อจะป้องกันความรุนแรงและต่อสู้กับการก่อการร้ายและอาชญากรรม

เป้าประสงค์ ๑๒ ส่งเสริมและบังคับใช้กฎหมายและนโยบายที่ไม่เลือกปฏิบัติเพื่อการพัฒนาที่ยั่งยืน

เป้าหมายที่ ๑๗ : เสริมความเข้มแข็งให้แก่กลไกการดำเนินงานและฟื้นฟูหุ้นส่วนความร่วมมือระดับโลกเพื่อการพัฒนาที่ยั่งยืน

เป้าประสงค์ ๑ เสริมความแข็งแกร่งของการระดมทรัพยากรภายในประเทศ โดยรวมถึงผ่านทาง การสนับสนุนระหว่างประเทศไปยังประเทศกำลังพัฒนา เพื่อพัฒนาขีดความสามารถภายในประเทศในการเก็บภาษีและรายได้อื่นๆ ของรัฐ

เป้าประสงค์ ๒ ประเทศพัฒนาแล้วจะดำเนินการให้เป็นผลตามพันธกรณีเรื่องการให้ความช่วยเหลือเพื่อการพัฒนาอย่างเป็นทางการโดยเต็มที่ โดยรวมถึงพันธกรณีที่ให้ไว้โดยประเทศพัฒนาแล้วหลายประเทศที่จะบรรลุเป้าหมายการมีสัดส่วน ODA/GNI ร้อยละ ๐.๗ สำหรับให้แก่ประเทศกำลังพัฒนา และมี

สัดส่วน ODA/GNI ร้อยละ ๐.๑๕ ถึง ๐.๒๐ สำหรับให้แก่ประเทศพัฒนาน้อยที่สุด โดยสนับสนุนให้ผู้ให้ ODA พิจารณาตั้งเป้าหมายที่จะให้มีสัดส่วน ODA/GNI ถึงอย่างน้อยร้อยละ ๐.๒๐ สำหรับให้แก่ประเทศพัฒนาน้อยที่สุด

เป้าประสงค์ ๓ ระดมทรัพยากรทางการเงินเพิ่มเติมจากแหล่งที่หลากหลายไปยังประเทศกำลังพัฒนา

เป้าประสงค์ ๔ ช่วยประเทศกำลังพัฒนาในการบรรลุความยั่งยืนของหนี้ระยะยาว โดยใช้นโยบายที่ประสานงานกันที่มุ่งส่งเสริมการจัดหาเงินทุนโดยการก่อหนี้ การบรรเทาหนี้และการปรับโครงสร้างหนี้ ตามความเหมาะสม และแก้ปัญหาหนี้ต่างประเทศของประเทศที่ยากจนและมีหนี้สินในระดับสูงเพื่อลดการประสบปัญหาหนี้

เป้าประสงค์ ๕ ใช้และดำเนินการให้เกิดผลตามระบอบการส่งเสริมการลงทุนสำหรับประเทศพัฒนาน้อยที่สุด

เป้าประสงค์ ๖ เพิ่มพูนความร่วมมือระหว่างประเทศและในภูมิภาคแบบเหนือ-ใต้ ใต้-ใต้ และไตรภาคี และการเข้าถึงวิทยาศาสตร์ เทคโนโลยี และนวัตกรรม และยกระดับการแบ่งปันความรู้ตามเงื่อนไขที่ตกลงร่วมกัน โดยรวมถึงผ่านการพัฒนาการประสานงานระหว่างกลไกที่มีอยู่เดิมเฉพาะอย่างยิ่งในระดับของสหประชาชาติ และผ่านทางกลไกอำนวยความสะดวกด้านเทคโนโลยีของโลก

เป้าประสงค์ ๗ ส่งเสริมการพัฒนา การถ่ายทอด และการเผยแพร่เทคโนโลยีที่เป็นมิตรกับสิ่งแวดล้อมให้กับประเทศกำลังพัฒนาภายใต้เงื่อนไขที่อำนวยความสะดวกแก่ประเทศกำลังพัฒนารวมทั้งตามเงื่อนไขสิทธิพิเศษตามที่ตกลงร่วมกัน

เป้าประสงค์ ๘ ให้ธนาคารเทคโนโลยีและกลไกการเสริมสร้างขีดความสามารถด้านวิทยาศาสตร์ เทคโนโลยีและนวัตกรรมสำหรับประเทศพัฒนาน้อยที่สุด ทำงานได้อย่างเต็มที่ภายในปี ๒๕๖๐ และเพิ่มพูนการใช้เทคโนโลยีสนับสนุนที่สำคัญ

เป้าประสงค์ ๙ เพิ่มพูนการสนับสนุนระหว่างประเทศสำหรับการดำเนินการด้านการเสริมสร้างขีดความสามารถที่มีประสิทธิภาพและมีการตั้งเป้าในประเทศกำลังพัฒนาเพื่อสนับสนุนแผนระดับชาติที่จะดำเนินงานในทุกเป้าหมายการพัฒนาที่ยั่งยืน รวมถึงผ่านทางความร่วมมือแบบเหนือ-ใต้ ใต้-ใต้ และไตรภาคี

เป้าประสงค์ ๑๐ ส่งเสริมระบบการค้าพหุภาคีที่เป็นสากล มิกติกา เปิดกว้าง ไม่เลือกปฏิบัติ และเสมอภาค ภายใต้องค์การการค้าโลก โดยรวมถึงผ่านการสิ้นสุดการเจรจาภายใต้วาระการพัฒนารอบโดฮา

เป้าประสงค์ ๑๑ เพิ่มส่วนแบ่งการส่งออกของประเทศกำลังพัฒนาในการส่งออกทั่วโลกให้สูงขึ้นอย่างมีนัยสำคัญ โดยเพิ่มส่วนแบ่งของประเทศพัฒนาน้อยที่สุดให้สูงขึ้น ๒ เท่าในปี ๒๕๖๓

เป้าประสงค์ ๑๒ ทำให้เกิดการดำเนินการในเวลาที่เหมาะสมในเรื่องการเข้าถึงตลาดปลอดภาษี และปลอดการจำกัดปริมาณในระยะยาวสำหรับประเทศพัฒนาน้อยที่สุด โดยให้สอดคล้องกับการตัดสินใจขององค์การการค้าโลก โดยรวมถึงการสร้างหลักประกันว่ากว่าด้วยแหล่งกำเนิดสินค้าที่มีการให้สิทธิพิเศษทางการค้าที่ใช้กับประเทศพัฒนาน้อยที่สุดจะมีความโปร่งใสและเรียบง่าย และมีส่วนช่วยอำนวยความสะดวกในการเข้าถึงตลาด

เป้าประสงค์ ๑๓ เพิ่มพูนเสถียรภาพเศรษฐกิจมหภาคของโลก โดยรวมถึงผ่านการประสานงานนโยบายและความสอดคล้องเชิงนโยบาย

เป้าประสงค์ ๑๔ ยกระดับความสอดคล้องเชิงนโยบายเพื่อการพัฒนาที่ยั่งยืน

เป้าประสงค์ ๑๕ เคารพพื้นที่ทางนโยบายและความเป็นผู้นำของแต่ละประเทศที่จะสร้างและดำเนินงานตามนโยบายเพื่อการจัดการความยากจนและการพัฒนาที่ยั่งยืน

เป้าประสงค์ ๑๖ ยกระดับหุ้นส่วนความร่วมมือระดับโลกเพื่อการพัฒนาที่ยั่งยืน โดยร่วมเติมเต็มโดยหุ้นส่วนความร่วมมือจากภาคส่วนที่หลากหลายซึ่งจะระดมและแบ่งปันความรู้ ความเชี่ยวชาญ เทคโนโลยี และทรัพยากรเงิน เพื่อจะสนับสนุนการบรรลุเป้าหมายการพัฒนาที่ยั่งยืนในทุกประเทศ โดยเฉพาะในประเทศกำลังพัฒนา

เป้าประสงค์ ๑๗ สนับสนุนการส่งเสริมหุ้นส่วนความร่วมมือระหว่างภาครัฐ ภาครัฐ-ภาคเอกชน และประชาสังคม โดยสร้างบนประสบการณ์และกลยุทธ์ด้านทรัพยากรของหุ้นส่วน

เป้าประสงค์ ๑๘ ต่อยอดจากข้อริเริ่มที่มีอยู่แล้วในการพัฒนาการตรวจวัดความก้าวหน้าของการพัฒนาที่ยั่งยืนที่มีผลต่อผลิตภัณฑ์มวลรวมภายในประเทศ และสนับสนุนการสร้างขีดความสามารถด้านสถิติในประเทศกำลังพัฒนา ภายในปี ๒๕๗๓

๑.๔) แผนพัฒนาภาค/แผนพัฒนากลุ่มจังหวัด/แผนพัฒนาจังหวัด

๑.๔.๑ แผนพัฒนากลุ่มจังหวัดภาคใต้ชายแดน (พ.ศ. ๒๕๖๖ - ๒๕๗๐)

❖ เป้าหมายการพัฒนากลุ่มจังหวัด

“ศูนย์กลางการเกษตร การท่องเที่ยวและอุตสาหกรรมการค้าชายแดน
บนสังคมพหุวัฒนธรรมเข้มแข็งอย่างยั่งยืน”

❖ เป้าหมายและตัวชี้วัดความสำเร็จ

■ เป้าหมายรวม

การขยายตัวทางเศรษฐกิจภาคการเกษตร ท่องเที่ยว อุตสาหกรรม และการค้าชายแดนของกลุ่มจังหวัดเพิ่มขึ้น และลดความเหลื่อมล้ำ

■ ตัวชี้วัดความสำเร็จ

- ๑) อัตราการขยายตัวมูลค่าผลิตภัณฑ์มวลรวมของกลุ่มจังหวัดภาคใต้ชายแดนเพิ่มขึ้น
- ๒) สัมประสิทธิ์การกระจายรายได้ของกลุ่มจังหวัดภาคใต้ชายแดนลดลง

ประเด็นการพัฒนากลุ่มจังหวัดจังหวัด ๕ ปี (พ.ศ. ๒๕๖๖ - ๒๕๗๐)

๑. พัฒนาคุณภาพการผลิตและการแปรรูปสินค้าเกษตรหลักของกลุ่มจังหวัด
๒. ส่งเสริมศักยภาพภาคอุตสาหกรรม การค้าการลงทุนและการค้าชายแดนเพื่อรองรับการขยายตัวทางเศรษฐกิจ
๓. พัฒนาภาคการท่องเที่ยวและบริการบนฐานภูมิปัญญา วัฒนธรรม และทรัพยากรธรรมชาติที่มีคุณภาพ
๔. พัฒนาและยกระดับคุณภาพชีวิตของประชาชนและแก้ไขปัญหาความยากจนเพื่อลดความเหลื่อมล้ำ

ประเด็นการพัฒนาที่ ๑ พัฒนาคูณภาพการผลิตและการแปรรูปสินค้าเกษตรหลักของกลุ่มจังหวัด

๑. วัตถุประสงค์

- ๑) เพื่อลดปัญหาความยากจนของเกษตรกรโดยส่งเสริมการทำเกษตรประณีต เกษตรผสมผสาน เกษตรแปลงใหญ่
- ๒) เพื่อเพิ่มมูลค่าผลผลิตทางการเกษตร ปศุสัตว์ ประมง โดย ส่งเสริมการแปรรูป ยกระดับอุตสาหกรรม และพัฒนาระบบตลาด
- ๓) เพื่อยกระดับความยั่งยืนด้านเศรษฐกิจ โดยการขับเคลื่อนโมเดลเศรษฐกิจ BCG (เ ศ ร ษ ฐ กิจ ชีวภาพ เศรษฐกิจหมุนเวียน เศรษฐกิจสีเขียว)

๒. แนวทางการพัฒนา

- ๑) พัฒนาศักยภาพการผลิตสินค้าภาคเกษตรเพื่อเพิ่มมูลค่า สินค้าเกษตรหลักของกลุ่มจังหวัด เช่นยางพารา ปาล์ม ผลไม้ โดยเน้นการพัฒนาตลอดห่วงโซ่คุณค่าการผลิต

๒) ส่งเสริมเกษตรกรรายย่อยปรับระบบการผลิตเพื่อการพึ่งตนเองโดยส่งเสริมการทำวนเกษตร เกษตรผสมผสาน การปลูกพืชหรือทำปศุสัตว์ร่วมยาง ปาล์มของเกษตรกรที่ทำเกษตรเชิงเดี่ยว เช่นยางพารา ปาล์มน้ำมัน

๓) การส่งเสริมและยกระดับการเลี้ยงปศุสัตว์และการแปรรูปของเกษตรกรรายย่อยสู่การเลี้ยงเชิงพาณิชย์ เพิ่มขึ้น โดยเฉพาะ (โคเนื้อ แพะ ไก่เบตง)

๔) เพิ่มประสิทธิภาพการผลิตและเพิ่มมูลค่าผลผลิตยางพารา

๕) เพิ่มประสิทธิภาพการผลิตและเพิ่มมูลค่าผลผลิตปาล์มน้ำมัน

๖) เพิ่มประสิทธิภาพการผลิตและเพิ่มมูลค่าผลผลิตไม้ผลและมะพร้าว

๗) ยกระดับอุตสาหกรรมประมง การเพาะเลี้ยงกุ้งและสัตว์น้ำชายฝั่ง

๘) พัฒนาอุตสาหกรรมอาหารฮาลาลจากวัตถุดิบการเกษตรในพื้นที่

๙) พัฒนาผู้ประกอบการธุรกิจ SMEs ให้มีความสามารถแข่งขันได้ ให้เข้าถึงแหล่งทุน และสนับสนุนเงินทุนดอกเบี้ยต่ำ

ประเด็นการพัฒนาที่ ๒ พัฒนาและยกระดับการท่องเที่ยว

๑. วัตถุประสงค์

เพื่อยกระดับการท่องเที่ยว การค้าชายแดนโดยเชื่อมโยงพื้นที่เศรษฐกิจของประเทศเพื่อนบ้าน และอาเซียน

๒. แนวทางการพัฒนา

๑) พัฒนาการท่องเที่ยวทางธรรมชาติ ท่องเที่ยวเชิงวัฒนธรรมและเมืองเก่า โดยการพัฒนาโครงสร้างพื้นฐาน สิ่งอำนวยความสะดวก และพัฒนาแหล่งท่องเที่ยวให้ได้มาตรฐาน

๒) พัฒนาศักยภาพบุคลากรที่เกี่ยวข้องกับการท่องเที่ยวกระแสหลักและการท่องเที่ยวโดยชุมชน ส่งเสริมการตลาดและประชาสัมพันธ์โดยใช้เทคโนโลยีที่ทันสมัย

๓) พัฒนาเมืองท่องเที่ยวชายแดน เมืองสุโขทัย-ลก และเมืองเบตง ให้เป็นเมืองการค้า และเมืองท่องเที่ยวชายแดนที่เชื่อมโยงกับประเทศกลุ่มอาเซียนและกลุ่มประเทศมุสลิม

ประเด็นการพัฒนาที่ ๓ พัฒนาเศรษฐกิจและส่งเสริมอุตสาหกรรมการค้าชายแดน

๑. วัตถุประสงค์

เพื่อยกระดับการท่องเที่ยว การค้าชายแดนโดยเชื่อมโยงพื้นที่เศรษฐกิจของประเทศเพื่อนบ้าน และอาเซียน

๒. แนวทางการพัฒนา

๑) พัฒนาโครงสร้างพื้นฐานและสิ่งอำนวยความสะดวกในการพัฒนาด่านชายแดน พื้นที่เศรษฐกิจพิเศษ

๒) ส่งเสริมอุตสาหกรรมเกษตรแปรรูปที่สำคัญของกลุ่มจังหวัด และพัฒนาเมืองชายแดนเพื่อเชื่อมโยงการค้า การตลาดและการท่องเที่ยวกับพื้นที่ภาคใต้และการพัฒนาเศรษฐกิจของประเทศมาเลเซีย และสิงคโปร์ กลุ่มอาเซียน และกลุ่มประเทศมุสลิม

๓) พัฒนาเมืองสุโขทัย-ลก และเมืองเบตง ให้เป็นเมืองการค้าและเมืองท่องเที่ยวชายแดน

ประเด็นการพัฒนาที่ ๔ ยกระดับคุณภาพชีวิต รายได้ การศึกษา สมรรถนะแรงงาน และสาธารณสุข เพื่อวิถีชีวิตที่ยั่งยืนและสันติสุข

๑. วัตถุประสงค์

เพื่อเพิ่มขีดความสามารถของทรัพยากรมนุษย์ทั้งทักษะฝีมือแรงงาน ระดับและคุณภาพการศึกษา โดยส่งเสริมการเรียนรู้ตลอดชีวิต รวมถึงการจัดการทรัพยากรธรรมชาติและสิ่งแวดล้อม และสร้างสังคมเข้มแข็ง ยั่งยืนด้วยทุนพัฒนาธรรมและการมีระบบสุขภาพที่ดี

๒. แนวทางการพัฒนา

- ๑) พัฒนาและยกระดับคุณภาพการศึกษา เพื่อประกอบอาชีพ
- ๒) ขยายโอกาสในการเข้าถึงแหล่งเรียนรู้ทั้งในและนอกห้องเรียน
- ๓) พัฒนาและสนับสนุนยกระดับทักษะฝีมือแรงงาน
- ๔) ส่งเสริมเศรษฐกิจชุมชนให้มีความเข้มแข็ง
- ๕) พัฒนาและสร้างระบบรับมือและปรับตัวต่อโรคอุบัติใหม่และโรคอุบัติซ้ำ
- ๖) สนับสนุนสร้างความรู้ความเข้าใจในการป้องกันและเฝ้าระวังการเกิดโรค การดูแลสุขภาพของสตรีตั้งครรภ์และทักษะการเลี้ยงดูทารก
- ๗) สนับสนุนให้กีฬาเป็นฐานในการสร้างวิถีชีวิตเพื่อสุขภาพ การอยู่ร่วมกันในสังคมพหุวัฒนธรรม และแก้ปัญหาสังคม
- ๘) ส่งเสริมลดปริมาณขยะจากต้นทางเพื่อนำไปสู่ Zero Waste
- ๙) เพิ่มประสิทธิภาพการใช้ประโยชน์จากขยะอินทรีย์
- ๑๐) เพิ่มประสิทธิภาพการจัดการขยะให้ถูกต้องตามหลักวิชาการ

๑.๔.๒ แผนพัฒนาจังหวัดนราธิวาส พ.ศ.๒๕๖๖-๒๕๗๐(ฉบับทบทวน)ประจำปีงบประมาณ พ.ศ.๒๕๖๗

เป้าหมายการพัฒนาจังหวัดนราธิวาส

“เศรษฐกิจมั่นคง การค้ามั่งคั่ง สันติสุขยั่งยืน สุนรรานาอยู่”

Stability economy, Prosperity commercial, Sustainability peace and to be Lively Narathiwat

ประเด็นการพัฒนาของจังหวัด

๑) ประเด็นการพัฒนา ประเด็นการพัฒนา มี ๒ ประเด็นดังนี้ ๑. พัฒนาภาคการผลิต ภาคการเกษตรกรรม ท่องเที่ยว อุตสาหกรรม การค้า การค้าชายแดน การลงทุน นำไปสู่การสร้างมูลค่าเพิ่มอย่างต่อเนื่อง และเกิดรายได้ภาคประชาชนยั่งยืน

๒) วัตถุประสงค์เป้าหมายและตัวชี้วัด แนวทางการพัฒนา แผนงานและโครงการสำคัญ วัตถุประสงค์เป้าหมายและตัวชี้วัด แนวทางการพัฒนา แผนงานและโครงการสำคัญของ ประเด็นการพัฒนาจังหวัดนราธิวาส มีรายละเอียด ๒ ประเด็นดังนี้

ประเด็นการพัฒนาที่ ๑ พัฒนาภาคการผลิต ภาคการเกษตรกรรม ท่องเที่ยว อุตสาหกรรม การค้า การค้าชายแดน การลงทุน นำไปสู่การสร้างมูลค่าเพิ่มอย่างต่อเนื่อง และเกิดรายได้ภาคประชาชนยั่งยืน

วัตถุประสงค์

๑. เพื่อเพิ่มประสิทธิภาพการผลิตสินค้าเกษตร เกษตรแปรรูป มีมูลค่าเพิ่ม ให้เป็นผลิตภัณฑ์ที่เป็นอัตลักษณ์ของจังหวัด

๒. เพื่อส่งเสริมพัฒนาการท่องเที่ยวเชิงนิเวศ ทางธรรมชาติและวัฒนธรรม

๓. เพื่อส่งเสริมสนับสนุนการค้า การลงทุน รองรับการเป็นประตูเศรษฐกิจของประเทศ

๔. เพื่อให้ประชาชนในจังหวัดมีรายได้มากขึ้น และยกระดับรายได้ต่อหัวของประชาชน

เป้าหมายของประเด็นการพัฒนาที่ ๑

๑. ผลิตภัณฑ์ภาคการเกษตร มีการขยายตัวเพิ่มขึ้น
๒. ผลิตภัณฑ์ทางการเกษตรเฉลี่ย ต่อหน่วยการผลิตเพิ่มขึ้น
๓. ภาคอุตสาหกรรมมีการ ขยายตัวเพิ่มขึ้น
๔. มูลค่าการค้าชายแดนเพิ่มขึ้น
๕. รายได้ผลิตภัณฑ์ชุมชน (OTOP) เพิ่มขึ้น
๖. รายได้ด้านการท่องเที่ยวของ ผู้มาเยือนชาวไทยเพิ่มขึ้น

แนวทางการพัฒนา

๑. พัฒนาภาคการผลิต ทั้งเกษตรกรรม อุตสาหกรรม พาณิชยกรรม และท่องเที่ยว ให้สามารถเชื่อมโยง และมีผลผลิตและผลิตภัณฑ์ ที่สอดคล้องและสอดรับกันตาม หลักของห่วงโซ่มูลค่า (Value Chain)
๒. พัฒนาการท่องเที่ยวเชิงนิเวศ ทางธรรมชาติ อาหารและวัฒนธรรม ที่มีความหลากหลาย โดยใช้ ศักยภาพของชุมชน
๓. พัฒนาการสร้างสรรค์ผลผลิตและผลิตภัณฑ์ เพื่อเพิ่มมูลค่าสอดคล้องกับความต้องการของตลาดโดย เน้นนวัตกรรมและอัตลักษณ์ประจำจังหวัด
๔. เร่งพัฒนาและส่งเสริมเขตเศรษฐกิจพิเศษ ให้สามารถเป็นศูนย์กลางการค้าชายแดน รองรับการเป็น ประตูเศรษฐกิจของประเทศ

ประเด็นการพัฒนาที่ ๒ พัฒนาคุณภาพชีวิต ลดความเหลื่อมล้ำ พัฒนา จัดการโครงสร้างพื้นฐาน ทรัพยากรธรรมชาติและสิ่งแวดล้อมอย่างเป็นระบบ นำไปสู่ความมั่นคง และสันติสุขที่ยั่งยืน

วัตถุประสงค์

๑. เพื่อยกระดับคุณภาพชีวิตและสันติสุขของประชาชน ให้เกิดความเข้มแข็งในการดำรงชีวิตบนสังคม พหุวัฒนธรรม ลดความเหลื่อมล้ำ ทั้งการศึกษา สาธารณสุข สมรรถนะแรงงานทั้งในและนอกระบบ
๒. เพื่อยกระดับรายได้ครัวเรือนและส่งเสริมเศรษฐกิจชุมชนให้มีความเข้มแข็งสามารถพึ่งพาตนเองได้
๓. เพื่อบริหารจัดการทรัพยากรธรรมชาติและสิ่งแวดล้อมให้เกิดความยั่งยืน ให้เป็นปัจจัยการผลิตภาค เกษตรกรรม อุตสาหกรรม การท่องเที่ยว และคุณภาพ ชีวิตที่ดีให้กับประชาชน
๔. เพื่อพัฒนาและบริหารจัดการโครงสร้างพื้นฐาน ให้เกิดความมั่นคง ปลอดภัย เชื่อมโยงการคมนาคม และ โลจิสติกส์ ที่ครอบคลุมและมีมาตรฐาน รองรับ การขยายตัวทางเศรษฐกิจ การค้า การลงทุน และการ ท่องเที่ยวอย่างมีประสิทธิภาพ
๕. เพื่อพัฒนาระบบอำนวยความสะดวกสบายเรียบร้อย ความสันติสุข ให้มีประสิทธิภาพ และลดความสูญเสีย จากเหตุการณ์ความไม่สงบ

เป้าหมายของประเด็นการพัฒนาที่ ๒

๑. ประชากรที่อยู่ใต้เส้น ความยากจนลดลง
๒. ทารกแรกเกิดที่มีน้ำหนัก ต่ำกว่าเกณฑ์
๓. ทารกตายต่อการเกิดมีชีพ พ้นคนลดลง
๔. ปีการศึกษาเฉลี่ย ประชากรไทย อายุ ๑๕- ๕๙ ปี เพิ่มขึ้น
๕. ประชากรระดับ มัธยมศึกษาตอนปลายและ อาชีวศึกษาเข้าเรียนเพิ่มขึ้น
๖. คะแนน O-net เฉลี่ย ระดับมัธยมศึกษาตอน ปลายเพิ่มขึ้น

๗. ประชากรว่างงานใน จังหวัดลดลง
๘. คดีอาชญากรรมต่อ ประชากรแสนคนลดลง
๙. หมู่บ้าน/ชุมชนที่ไม่พบ ปัญหายาเสพติดเพิ่มขึ้น
๑๐. เหตุการณ์ความไม่สงบใน จังหวัดนราธิวาสลดลง
๑๑. ชยะที่กำลังถูกตัดต้องมี ปริมาณเพิ่มขึ้น
๑๒. ประชากรที่ประสบ อุทกภัยลดลง

แนวทางการพัฒนา

๑. พัฒนาและส่งเสริมการศึกษา การพัฒนาทักษะและสมรรถนะ อาชีพ แรงงานและสาธารณสุข ให้สอดคล้องกับสถานการณ์ปัจจุบัน โดยกระจายความทั่วถึง ลดความเหลื่อมล้ำ อย่างเป็นองค์รวมและบูรณาการ
๒. ส่งเสริมความร่วมมือของทุกองค์การและภาคประชาชนในการบริหารและจัดการทรัพยากรธรรมชาติและสิ่งแวดล้อมให้เกิดความเป็นธรรมและยั่งยืน
๓. ส่งเสริมและสนับสนุนให้จังหวัดและองค์การปกครองท้องถิ่นในการพัฒนาโครงสร้างพื้นฐานเพื่อสนับสนุนกิจกรรมทางเศรษฐกิจและยกระดับคุณภาพชีวิต
๔. ส่งเสริมและพัฒนาาระบบอำนาจความเรียบร้อย ความสงบ สันติสุข แบบมีประสิทธิภาพ โดยเน้นความร่วมมือ ที่ใช้เทคโนโลยีดิจิทัล และนวัตกรรม อย่างสร้างสรรค์

๑.๕) ยุทธศาสตร์การพัฒนาขององค์กรปกครองส่วนท้องถิ่นในเขตจังหวัดนราธิวาส

วิสัยทัศน์องค์กรปกครองส่วนท้องถิ่นในเขตจังหวัดนราธิวาส

“บริการสาธารณะครอบคลุม เศรษฐกิจมั่นคง ประชาชนมั่นคง ท้องถิ่นพัฒนานำสังคมสู่ความยั่งยืน”

ยุทธศาสตร์การพัฒนา ๗ ด้าน

๑) ด้านโครงสร้างพื้นฐาน ประกอบด้วย ๕ กลยุทธ์

- ๑.๑ บุกเบิก สร้าง ปรับปรุง บำรุงรักษาเส้นทางคมนาคมทางบก ทางน้ำ สะพาน เขื่อน ระบบระบายน้ำ
- ๑.๒ สร้างและปรับปรุงแหล่งน้ำอุปโภค บริโภค
- ๑.๓ จัดทำผังเมืองรวมจังหวัด ผังเมืองและผังตำบล
- ๑.๔ พัฒนาและปรับปรุงระบบจราจร
- ๑.๕ จัดให้มีไฟฟ้าและระบบโทรคมนาคมอย่างทั่วถึง

๒) ด้านงานส่งเสริมคุณภาพชีวิต ประกอบด้วย ๗ กลยุทธ์

- ๒.๑ ส่งเสริมและสนับสนุนการสร้างงานสร้างอาชีพแบบยั่งยืนให้กับประชาชนในท้องถิ่น
- ๒.๒ ส่งเสริมงานด้านสังคมสงเคราะห์และสวัสดิการชุมชนแก่ผู้ด้อยโอกาสทางสังคม
- ๒.๓ ส่งเสริมการศึกษาทั้งใน นอกระบบ และตามอัธยาศัย โดยสนับสนุนให้ประชาชนมีส่วนร่วม

ในการจัดการศึกษา

- ๒.๔ สนับสนุนการป้องกันและแก้ไขปัญหาเสพติด
- ๒.๕ ส่งเสริมด้านการออกกำลังกาย การกีฬา และนันทนาการ
- ๒.๖ ส่งเสริมสุขภาพ ควบคุมและป้องกันโรค รักษาฟื้นฟูสมรรถภาพ และพัฒนาระบบบริการ

สาธารณสุข

- ๒.๗ ส่งเสริมสนับสนุนการพัฒนาคุณภาพชีวิตของประชาชน

๓) ด้านการจัดระเบียบชุมชน/สังคม และการรักษาความสงบเรียบร้อย ประกอบด้วย ๔ กลยุทธ์

- ๓.๑ ส่งเสริมให้ความรู้ความเข้าใจแก่ประชาชนเกี่ยวกับการเมือง การปกครองระบบประชาธิปไตย

๓.๒ พัฒนาศักยภาพของท้องถิ่นในการป้องกันและบรรเทาสาธารณภัยตลอดจนการรักษาความสงบเรียบร้อยในท้องถิ่น

๓.๓ เสริมสร้างความเข้มแข็งของชุมชนให้มีส่วนร่วมในการรักษาความสงบเรียบร้อยในท้องถิ่น

๓.๔ ส่งเสริมให้ผู้นำศาสนาเข้ามามีบทบาทเพื่อเพิ่มศักยภาพในการแก้ปัญหาความมั่นคง

๔) ด้านการวางแผน การส่งเสริมการลงทุนพาณิชย์ยกรรม และการท่องเที่ยว ประกอบด้วย ๕ กลยุทธ์

๔.๑ ส่งเสริมการตลาด การค้า การลงทุนในท้องถิ่น และเมืองชายแดน

๔.๒ ส่งเสริมระบบเศรษฐกิจชุมชน และผลิตภัณฑ์ในท้องถิ่น

๔.๓ ส่งเสริมการค้าออนไลน์ผ่านดิจิทัลแพลตฟอร์ม

๔.๔ ส่งเสริมให้ประชาชนยึดหลักเศรษฐกิจพอเพียง

๔.๕ ส่งเสริมโครงการตามแนวพระราชดำริ

๔.๖ พัฒนาส่งเสริมการท่องเที่ยวและแหล่งท่องเที่ยวเชิงอนุรักษ์

๕) ด้านการบริหารจัดการและการอนุรักษ์ทรัพยากรธรรมชาติและสิ่งแวดล้อม ประกอบด้วย ๕ กลยุทธ์

๕.๑ อนุรักษ์และฟื้นฟูทรัพยากรธรรมชาติและสิ่งแวดล้อม

๕.๒ ส่งเสริม สนับสนุนให้ประชาชนในชุมชนมีจิตสำนึกในการร่วมกันอนุรักษ์ทรัพยากรธรรมชาติและสิ่งแวดล้อม

และสิ่งแวดล้อม

๕.๓ ปรับปรุงภูมิทัศน์ในชุมชนและเมือง

๕.๔ จัดทำระบบกำจัดขยะและสิ่งปฏิกูลตลอดจนระบบบำบัดน้ำเสีย

๕.๕ ส่งเสริมและสนับสนุนการใช้พลังงานทดแทน

๖) ด้านศิลปะ วัฒนธรรม จารีตประเพณีและภูมิปัญญาท้องถิ่น ประกอบด้วย ๕ กลยุทธ์

๖.๑ ส่งเสริมการอนุรักษ์ ฟื้นฟู สืบทอดจารีตประเพณี ศิลปวัฒนธรรม

๖.๒ ส่งเสริมและสนับสนุนภูมิปัญญาท้องถิ่น และปราชญ์บุคคล

๖.๓ เสริมสร้างและทำนุบำรุงศาสนา ตลอดจนศิลปวัฒนธรรมท้องถิ่น

๖.๔ ส่งเสริมและสนับสนุนการอนุรักษ์โบราณวัตถุและโบราณสถานในท้องถิ่น

๖.๕ ส่งเสริมสนับสนุนการพัฒนาคุณธรรม จริยธรรม ของเด็ก เยาวชนและประชาชน

๗) ด้านการบริหารจัดการตามหลักธรรมาภิบาล ประกอบด้วย ๖ กลยุทธ์

๗.๑ พัฒนาความรู้ความสามารถและคุณธรรมจริยธรรมแก่บุคลากรในองค์กร

๗.๒ พัฒนาปรับปรุงจัดหาเครื่องมือ เครื่องใช้ ตลอดจนสถานที่ในการปฏิบัติงาน

๗.๓ พัฒนาปรับปรุงระบบบริหารจัดการองค์กรตามหลักธรรมาภิบาล

๗.๔ ปรับปรุงและสร้างระบบการให้บริการที่ทันสมัย รวดเร็ว และมีประสิทธิภาพ

๗.๕ ส่งเสริมและสร้างทัศนคติที่ดีต่อการปฏิบัติงานเพื่อการบริการประชาชน

๗.๖ พัฒนาส่งเสริมระบบการประชาสัมพันธ์และเผยแพร่การดำเนินงานขององค์กร

ไทยแลนด์ ๔.๐ (THAILAND ๔.๐)

การจัดทำแผนพัฒนาท้องถิ่นต้องมีความสัมพันธ์กับไทยแลนด์ ๔.๐ โดยให้ความสำคัญกับการพัฒนาด้านเทคโนโลยีกลุ่มอาหาร เกษตร และเทคโนโลยีชีวภาพ กลุ่มสาธารณสุข สุขภาพ และเทคโนโลยีทางการแพทย์ กลุ่มเครื่องมือ อุปกรณ์อัจฉริยะ หุ่นยนต์ และระบบเครื่องกลที่ใช้ระบบอิเล็กทรอนิกส์ควบคุม กลุ่มดิจิทัล เทคโนโลยีอินเทอร์เน็ตที่เชื่อมต่อและบังคับอุปกรณ์ต่างๆ ปัญญาประดิษฐ์และเทคโนโลยีสมองกลฝังตัว กลุ่มอุตสาหกรรมสร้างสรรค์ วัฒนธรรม และบริการที่มีมูลค่าสูง โดยรายละเอียดไทยแลนด์ ๔.๐ มีดังนี้



ประเทศไทย ๔.๐ ถือเป็นการพัฒนา เครื่องยนต์เพื่อขับเคลื่อนการเติบโตทางเศรษฐกิจชุดใหม่ (New Engines of Growth) ด้วยการเปลี่ยนแปลง ความได้เปรียบเชิงเปรียบเทียบ ของประเทศที่มีอยู่ ๒ ด้าน คือ ความหลากหลายเชิงชีวภาพ และ ความหลากหลายเชิงวัฒนธรรม ให้เป็นความได้เปรียบในเชิงแข่งขัน โดยการเติมเต็มด้วยวิทยาการ ความคิดสร้างสรรค์ นวัตกรรม วิทยาศาสตร์ เทคโนโลยี การวิจัยและพัฒนา แล้วต่อยอดความได้เปรียบเชิงเปรียบเทียบเป็น ๕ กลุ่มเทคโนโลยีและอุตสาหกรรมเป้าหมาย ประกอบด้วย

๑. กลุ่มอาหาร เกษตร และเทคโนโลยีชีวภาพ (Food, Agriculture & Bio-Tech) อาทิ เทคโนโลยีการเกษตร (Agritech) เทคโนโลยีอาหาร (Foodtech) เป็นต้น

๒. กลุ่มสาธารณสุข สุขภาพ และเทคโนโลยีทางการแพทย์ (Health, Wellness & Bio-Med) อาทิ เทคโนโลยีสุขภาพ (Healthtech) เทคโนโลยีการแพทย์ (Medtech) สปา (Spa) เป็นต้น

๓. กลุ่มเครื่องมือ อุปกรณ์อัจฉริยะ หุ่นยนต์ และระบบเครื่องกลที่ใช้ระบบอิเล็กทรอนิกส์ (Smart Devices, Robotics & Mechatronics) อาทิ เทคโนโลยีหุ่นยนต์ (Robotech) เป็นต้น

๔. กลุ่มดิจิทัล เทคโนโลยีอินเทอร์เน็ตที่เชื่อมต่อและบังคับอุปกรณ์ต่างๆ ปัญญาประดิษฐ์และเทคโนโลยีสมองกลฝังตัว (Digital, IOT, Artificial intelligence & Embedded Technology) อาทิ เทคโนโลยีการเงิน (Fintech) อุปกรณ์เชื่อมต่อออนไลน์โดยไม่ต้องใช้คน (IoT) เทคโนโลยีการศึกษา (Edtech) อี-มาร์เก็ตเพลส (E-Market place) อี-คอมเมิร์ซ (E-Commerce) เป็นต้น

๕. กลุ่มอุตสาหกรรมสร้างสรรค์ วัฒนธรรม และบริการที่มีมูลค่าสูง (Creative, Culture & High Value Services) อาทิ เทคโนโลยีการออกแบบ (Designtech) ธุรกิจไลฟ์สไตล์ (Lifestyle Business) เทคโนโลยีการท่องเที่ยว (Traveltech) การเพิ่มประสิทธิภาพการบริการ (Service Enhancing) เป็นต้น

(๒) ยุทธศาสตร์ขององค์กรปกครองส่วนท้องถิ่น

๒.๑) วิสัยทัศน์

“คุณภาพชีวิตที่ดี วัฒนธรรมประเพณีงดงาม ธรรมชาติบำบัดเพื่อประชาชน ผู้ตำบลนำอยู่”

พันธกิจ

๑. พัฒนาและปรับปรุงระบบสาธารณสุขปโภค โครงสร้างพื้นฐานให้ได้มาตรฐาน
๒. พัฒนาและยกระดับคุณภาพชีวิตของประชาชน
๓. ส่งเสริมการอนุรักษ์ ฟื้นฟูศิลปวัฒนธรรม จารีตประเพณีและภูมิปัญญาท้องถิ่น
๔. พัฒนาการบริหารจัดการตามหลักธรรมาภิบาล

๕. จัดระเบียบชุมชน/สังคม และการรักษาความสงบเรียบร้อยในท้องถิ่น
๖. บริหารทรัพยากรธรรมชาติและสิ่งแวดล้อมที่ยั่งยืน
๗. ส่งเสริมและพัฒนาด้านการค้า การท่องเที่ยว สนับสนุนผลิตภัณฑ์ชุมชน โครงการตามแนวพระราชดำริ

จุดมุ่งหมายเพื่อการพัฒนา

๑. มีระบบโครงสร้างพื้นฐานที่สะดวก ครอบคลุม
๒. ประชาชนมีคุณภาพชีวิตที่ดีขึ้น มีความเข้มแข็ง สามารถพึ่งพาตนเองได้
๓. ชุมชนมีความเป็นระเบียบเรียบร้อย ประชาชนมีความปลอดภัยในชีวิตและทรัพย์สิน
๔. พัฒนาและส่งเสริมการอนุรักษ์ทรัพยากรธรรมชาติและสิ่งแวดล้อม
๕. ส่งเสริมให้ประชาชนมีคุณธรรม จริยธรรมและอนุรักษ์คุณค่าทางวัฒนธรรม
๖. การบริหารจัดการมีประสิทธิภาพตามหลักธรรมาภิบาล
๗. ส่งเสริมและสนับสนุนการตลาด การค้า การลงทุน พัฒนาระบบเศรษฐกิจชุมชนและการท่องเที่ยวให้เข้มแข็ง และแข่งขันได้

๒.๒) ยุทธศาสตร์

- ยุทธศาสตร์ที่ ๑ ด้านโครงสร้างพื้นฐาน
- ยุทธศาสตร์ที่ ๒ ด้านงานส่งเสริมคุณภาพชีวิต
- ยุทธศาสตร์ที่ ๓ ด้านการจัดระเบียบชุมชน/สังคม และการรักษาความสงบเรียบร้อย
- ยุทธศาสตร์ที่ ๔ ด้านการวางแผน การส่งเสริมการลงทุนพานิชยกรรม และการท่องเที่ยว
- ยุทธศาสตร์ที่ ๕ ด้านการบริหารจัดการและการอนุรักษ์ทรัพยากรธรรมชาติและสิ่งแวดล้อม
- ยุทธศาสตร์ที่ ๖ ด้านศิลปะ วัฒนธรรม จารีตประเพณีและภูมิปัญญาท้องถิ่น
- ยุทธศาสตร์ที่ ๗ ด้านการบริหารจัดการตามหลักธรรมาภิบาล

๒.๓) เป้าประสงค์

๑. ประชาชนได้รับบริการด้านสาธารณสุขโรคและสาธารณสุขการอย่างทั่วถึงและเพียงพอ
๒. ประชาชนมีคุณภาพชีวิตที่ดี ชุมชนเข้มแข็งและยั่งยืน
๓. ประชาชนมีส่วนร่วมในระบบประชาธิปไตยการป้องกันบรรเทาสาธารณภัย การรักษา ความสงบเรียบร้อย และมีความปลอดภัยในชีวิตและทรัพย์สิน
๔. ส่งเสริมการค้าการลงทุนเพื่อรองรับประชาคมอาเซียน สนับสนุนเศรษฐกิจชุมชนตามแนวพระราชดำริโดยยึดหลักเศรษฐกิจพอเพียง
๕. ประชาชนมีส่วนร่วมในการอนุรักษ์ทรัพยากรธรรมชาติและสิ่งแวดล้อม
๖. บำรุง รักษา ศิลปะ จารีตประเพณี ภูมิปัญญาท้องถิ่นและวัฒนธรรมอันดีงามของท้องถิ่น
๗. การบริหารงานเป็นไปอย่างถูกต้อง รวดเร็ว มีประสิทธิภาพ โปร่งใส ตรวจสอบได้

๒.๔) ตัวชี้วัด

ประเด็นยุทธศาสตร์ที่ ๑ ยุทธศาสตร์การพัฒนาด้านโครงสร้างพื้นฐาน

➤ ตัวชี้วัดระดับเป้าประสงค์

- จำนวนถนน/ระบบระบายน้ำ/ที่ได้ตามที่ อบต. กำหนดเพิ่มขึ้น
- จำนวนแหล่งน้ำที่ได้รับปรับปรุง
- จำนวนพื้นที่ที่มีระบบจราจร/ฝังตำบลได้มาตรฐาน
- จำนวนพื้นที่ที่มีระบบไฟฟ้าใช้อย่างทั่วถึง

ประเด็นยุทธศาสตร์ที่ ๒ ยุทธศาสตร์การพัฒนาด้านงานส่งเสริมคุณภาพชีวิต

➤ **ตัวชี้วัดระดับเป้าประสงค์**

- ประชากรในวัยแรงงาน (๑๘-๖๐ปี) ที่มีงานทำและมีรายได้
- ประชากรที่ด้อยโอกาส (คนพิการ คนชรา ผู้ป่วยเอดส์) ได้รับการสงเคราะห์อย่างทั่วถึง
- เด็กที่ผ่านการศึกษาขั้นพื้นฐานภาคบังคับ
- ผู้ติดยาเสพติดลดลง
- ประชาชนในตำบลพร้อมออกกำลังกายเพิ่มมากขึ้น
- ประชากรในพื้นที่ตำบลพร้อม ได้รับการป้องกันจากโรคติดต่อ
- ประชาชนได้รับการพัฒนาคุณภาพชีวิตเพื่อรองรับการเข้าสู่อาเซียน

ประเด็นยุทธศาสตร์ที่ ๓ ยุทธศาสตร์การพัฒนาด้านการจัดระเบียบชุมชน/สังคมและการรักษาความสงบเรียบร้อย

➤ **ตัวชี้วัดระดับเป้าประสงค์**

- ประชาชนในพื้นที่ตำบลพร้อม เข้าร่วมในกิจกรรมเพิ่มมากขึ้น
- ประชาชนที่สัญจรไปมาไม่ได้รับอุบัติเหตุ
- อปพร.มีความพร้อมในการปฏิบัติงาน/พัฒนาทักษะในการปฏิบัติงาน

ประเด็นยุทธศาสตร์ที่ ๔ ยุทธศาสตร์การพัฒนาด้านการวางแผน การส่งเสริมการลงทุนพาณิชย์ยกรรม และการท่องเที่ยว

➤ **ตัวชี้วัดระดับเป้าประสงค์**

- ศูนย์กลางในการถ่ายทอดเทคโนโลยีทางเกษตร ศูนย์ข้อมูลทางการเกษตร และเป็นเวทีชาวบ้านเพื่อการวางแผนพัฒนา
- ประชาชนเข้าถึงแหล่งทุนที่สามารถตอบสนองต่อความต้องการได้
- รายได้จากจำหน่ายผลิตภัณฑ์ชุมชนเพิ่มขึ้น
- ประชาชนที่ใช้ประโยชน์จากเส้นทางท่องเที่ยว

ประเด็นยุทธศาสตร์ที่ ๕ ยุทธศาสตร์การพัฒนาด้านการบริหารจัดการและการอนุรักษ์ทรัพยากรธรรมชาติและสิ่งแวดล้อม

➤ **ตัวชี้วัดระดับเป้าประสงค์**

- ประชาชนได้ร่วมกันปลูกป่าในตำบลและร่วมกันดูแลรักษา
- การพัฒนาความสะอาดในตำบลพร้อม ๑๐ หมู่บ้าน
- การพัฒนาคุณภาพสร้างความพึงพอใจของผู้ใช้บริการ
- ประชาชนในพื้นที่ตำบลพร้อม รู้จักใช้พลังงานทดแทน

ประเด็นยุทธศาสตร์ที่ ๖ ยุทธศาสตร์การพัฒนาด้านศิลปะ วัฒนธรรม จารีตประเพณีและภูมิปัญญาท้องถิ่น

➤ **ตัวชี้วัดระดับเป้าประสงค์**

- ประชาชนเข้ามามีส่วนร่วมในการพัฒนา อนุรักษ์ พื้นฟู สืบสานจารีตประเพณี
- ประชาชนเข้ามามีส่วนร่วมในการพัฒนา สืบสานภูมิปัญญาท้องถิ่น
- ประชาชนเข้ามามีส่วนร่วมในการพัฒนา ศาสนา ศิลปะวัฒนธรรมท้องถิ่น
- ประชาชนเข้ามามีส่วนร่วมในการอนุรักษ์ โบราณวัตถุ และโบราณสถานในท้องถิ่น
- เด็ก เยาวชน เข้ามามีส่วนร่วมในการพัฒนาคุณธรรม จริยธรรม

ประเด็นยุทธศาสตร์ที่ ๗ ยุทธศาสตร์การพัฒนาด้านการบริหารจัดการตามหลักธรรมาภิบาล

➤ **ตัวชี้วัดระดับเป้าประสงค์**

- บุคลากรในองค์กรได้พัฒนาความรู้ความสามารถและคุณธรรมจริยธรรม
- อบต.พร่อน มีเครื่องมือเครื่องใช้ ในการบริการประชาชนอย่างทั่วถึง
- การพัฒนาปรับปรุงระบบบริหารจัดการองค์กรตามหลักธรรมาภิบาล
- การปรับปรุงและสร้างระบบการให้บริการที่ทันสมัย รวดเร็ว และมีประสิทธิภาพ
- การส่งเสริมและสร้างทัศนคติที่ดีต่อการปฏิบัติงานเพื่อการบริการประชาชน
- การพัฒนาส่งเสริมระบบการประชาสัมพันธ์และเผยแพร่การดำเนินงานขององค์กร เพื่อรองรับประชาคมอาเซียน

๒.๕) ค่าเป้าหมาย

๑. ระบบโครงสร้างพื้นฐาน สาธารณูปโภค สาธารณูปการ ระบบจราจร ผังตำบล ได้มาตรฐาน
๒. ประชาชนมีอาชีพ รายได้ ที่มั่นคงและยั่งยืน บริการด้านสวัสดิการสังคม กีฬา นันทนาการ การศึกษา และการสาธารณสุขอย่างทั่วถึง การปฏิบัติงานของศูนย์ปฏิบัติการการต่อสู้เพื่อเอาชนะยาเสพติดของตำบลมีประสิทธิภาพ รวมทั้งพัฒนาคุณภาพชีวิตที่ดีในการเข้าสู่ประชาคมอาเซียน

๒. ประชาชนมีส่วนร่วมตามระบอบประชาธิปไตย มีความปลอดภัยในชีวิตและทรัพย์สิน การปฏิบัติงานด้านการป้องกันและบรรเทาสาธารณภัยมีประสิทธิภาพ

๔. การส่งเสริมการค้า การลงทุน ผลิตรถยนต์ชุมชน การท่องเที่ยว ในท้องถิ่น อย่างมั่นคงและยั่งยืนสู่ประชาคมอาเซียน

๕. ระบบการจัดการขยะ น้ำเสีย สิ่งปฏิกูล ตลอดทั้งอนุรักษ์ทรัพยากรธรรมชาติ สิ่งแวดล้อม และการใช้พลังงานอย่างยั่งยืน

๖. ประชาชนเข้ามามีส่วนร่วมในการพัฒนาคุณธรรม จริยธรรม ทำนุบำรุงศาสนา อนุรักษ์ ฟื้นฟู สืบสานจารีตประเพณี ศิลปวัฒนธรรมพื้นบ้าน ภูมิปัญญาท้องถิ่น อนุรักษ์โบราณสถาน โบราณวัตถุ คงอยู่สืบไป

๗. การบริหารจัดการขององค์กรดำเนินการตามหลักธรรมาภิบาลอย่างมีประสิทธิภาพและตอบสนองความต้องการของประชาชน

๒.๖) กลยุทธ์

ยุทธศาสตร์ที่ ๑ ด้านโครงสร้างพื้นฐาน

กลยุทธ์

๑. บุกเบิก สร้าง ปรับปรุง บำรุงรักษาเส้นทางคมนาคม ทางน้ำ สะพาน เขื่อน ระบบระบายน้ำ
๒. สร้างและปรับปรุงแหล่งน้ำอุปโภค บริโภค
๓. จัดทำผังเมืองรวมจังหวัด ผังเมืองและผังตำบล
๔. พัฒนาและปรับปรุงระบบจราจร
๕. จัดให้มีไฟฟ้าและระบบโทรคมนาคมอย่างทั่วถึง

ยุทธศาสตร์ที่ ๒ ด้านงานส่งเสริมคุณภาพชีวิต

กลยุทธ์

๑. ส่งเสริมและสนับสนุนการสร้างงานสร้างอาชีพแบบยั่งยืนให้กับประชาชนในท้องถิ่น
๒. ส่งเสริมงานด้านสังคมสงเคราะห์และสวัสดิการชุมชนแก่ผู้ด้อยโอกาสทางสังคม
๓. ส่งเสริมการศึกษาทั้งใน นอกระบบและตามอัธยาศัย โดยสนับสนุนให้ประชาชนมีส่วนร่วมในการจัดการศึกษา

๔. สนับสนุนการป้องกันและแก้ไขปัญหายาเสพติด
๕. ส่งเสริมด้านการออกกำลังกาย การกีฬา และนันทนาการ
๖. ส่งเสริมสุขภาพ ควบคุมและป้องกันโรค รักษาฟื้นฟูสมรรถภาพและพัฒนาระบบบริการสาธารณสุข
๗. ส่งเสริมสนับสนุนการพัฒนาคุณภาพชีวิตของประชาชน

**ยุทธศาสตร์ที่ ๓ ด้านการจัดระเบียบชุมชน/สังคม และการรักษาความสงบเรียบร้อย
กลยุทธ์**

๑. ส่งเสริมให้ความรู้ ความเข้าใจ แก่ประชาชน เกี่ยวกับการเมืองการปกครองระบบประชาธิปไตย
๒. พัฒนาศักยภาพของท้องถิ่นในการป้องกันและบรรเทาสาธารณภัยตลอดจนการรักษาความสงบเรียบร้อยในท้องถิ่น
๓. เสริมสร้างความเข้มแข็งของชุมชนให้มีส่วนร่วมในการรักษาความสงบเรียบร้อยในท้องถิ่น
๔. ส่งเสริมให้ผู้นำศาสนาเข้ามามีบทบาทเพื่อเพิ่มศักยภาพในการแก้ปัญหาความมั่นคง

**ยุทธศาสตร์ที่ ๔ ด้านการวางแผน การส่งเสริมการลงทุนพาณิชยกรรมและการท่องเที่ยว
กลยุทธ์**

๑. ส่งเสริมการตลาด การค้า การลงทุนในท้องถิ่น และเมืองชายแดน
๒. ส่งเสริมระบบเศรษฐกิจชุมชนและผลิตภัณฑ์ในท้องถิ่น
๓. ส่งเสริมการค้าออนไลน์ผ่านดิจิทัลแพลตฟอร์ม
๔. ส่งเสริมให้ประชาชนยึดหลักเศรษฐกิจพอเพียง
๕. ส่งเสริมโครงการตามแนวพระราชดำริ
๖. พัฒนาส่งเสริมการท่องเที่ยวและแหล่งท่องเที่ยวเชิงอนุรักษ์

**ยุทธศาสตร์ที่ ๕ ด้านการบริหารจัดการและการอนุรักษ์ทรัพยากรธรรมชาติและสิ่งแวดล้อม
กลยุทธ์**

๑. อนุรักษ์และฟื้นฟูทรัพยากรธรรมชาติและสิ่งแวดล้อม
๒. ส่งเสริม สนับสนุนให้ประชาชนในชุมชนมีจิตสำนึกในการร่วมกันอนุรักษ์ทรัพยากรธรรมชาติและสิ่งแวดล้อม
๓. ปรับปรุงภูมิทัศน์ในชุมชนและเมือง
๔. จัดทำระบบกำจัดขยะและสิ่งปฏิกูลตลอดจนระบบกำจัดน้ำเสีย
๕. ส่งเสริมและสนับสนุนการใช้พลังงานทดแทน

**ยุทธศาสตร์ที่ ๖ ด้านศิลปะ วัฒนธรรม จารีตประเพณีและภูมิปัญญาท้องถิ่น
กลยุทธ์**

๑. ส่งเสริมการอนุรักษ์ ฟื้นฟู สืบทอดจารีตประเพณี ศิลปวัฒนธรรม
๒. ส่งเสริมและสนับสนุนภูมิปัญญาท้องถิ่น และปราชญ์บุคคล
๓. เสริมสร้างและทำนุบำรุงศาสนา ตลอดจนศิลปวัฒนธรรมท้องถิ่น
๔. ส่งเสริมและสนับสนุนการอนุรักษ์โบราณวัตถุและโบราณสถานในท้องถิ่น
๕. ส่งเสริมสนับสนุนการพัฒนาคุณธรรม จริยธรรม ของเด็ก เยาวชนและประชาชน

**ยุทธศาสตร์ที่ ๗ ด้านการบริหารจัดการตามหลักธรรมาภิบาล
กลยุทธ์**

๑. พัฒนาความรู้ความสามารถและคุณธรรมจริยธรรมแก่บุคลากรในองค์กร

๒. พัฒนา ปรับปรุงจัดหาเครื่องมือ เครื่องใช้ ตลอดจนสถานที่ในการปฏิบัติงาน
๓. พัฒนาปรับปรุงระบบบริหารจัดการองค์กรตามหลักธรรมาภิบาล
๔. ปรับปรุงและสร้างระบบการให้บริการที่ทันสมัย รวดเร็ว และมีประสิทธิภาพ
๕. ส่งเสริมและสร้างทัศนคติที่ดีต่อการปฏิบัติงานเพื่อการบริการประชาชน
๖. พัฒนาส่งเสริมระบบการประชาสัมพันธ์และเผยแพร่การดำเนินงานขององค์กร

๒.๗) จุดยืนทางยุทธศาสตร์(Positioning)

- (๑) การพัฒนาชุมชนให้น่าอยู่มีความเข้มแข็ง โดยได้รับบริการสาธารณะด้านโครงสร้างพื้นฐานที่จำเป็นเพื่อรองรับการขยายตัวของชุมชนและเศรษฐกิจ
- (๒) การพัฒนาระบบการศึกษาและส่งเสริมศิลปวัฒนธรรมท้องถิ่น
- (๓) ส่งเสริมและพัฒนาศักยภาพคนและความเข้มแข็งของชุมชนในการพึ่งตนเอง
- (๔) การกำจัดขยะมูลฝอย สิ่งปฏิกูลและมลภาวะสิ่งแวดล้อมที่มีอย่างยั่งยืน
- (๕) การพัฒนาระบบการบริหารจัดการภาครัฐที่ดีและมีส่วนร่วมจากทุกภาคส่วน

๒.๘ ความเชื่อมโยงของยุทธศาสตร์ในภาพรวม

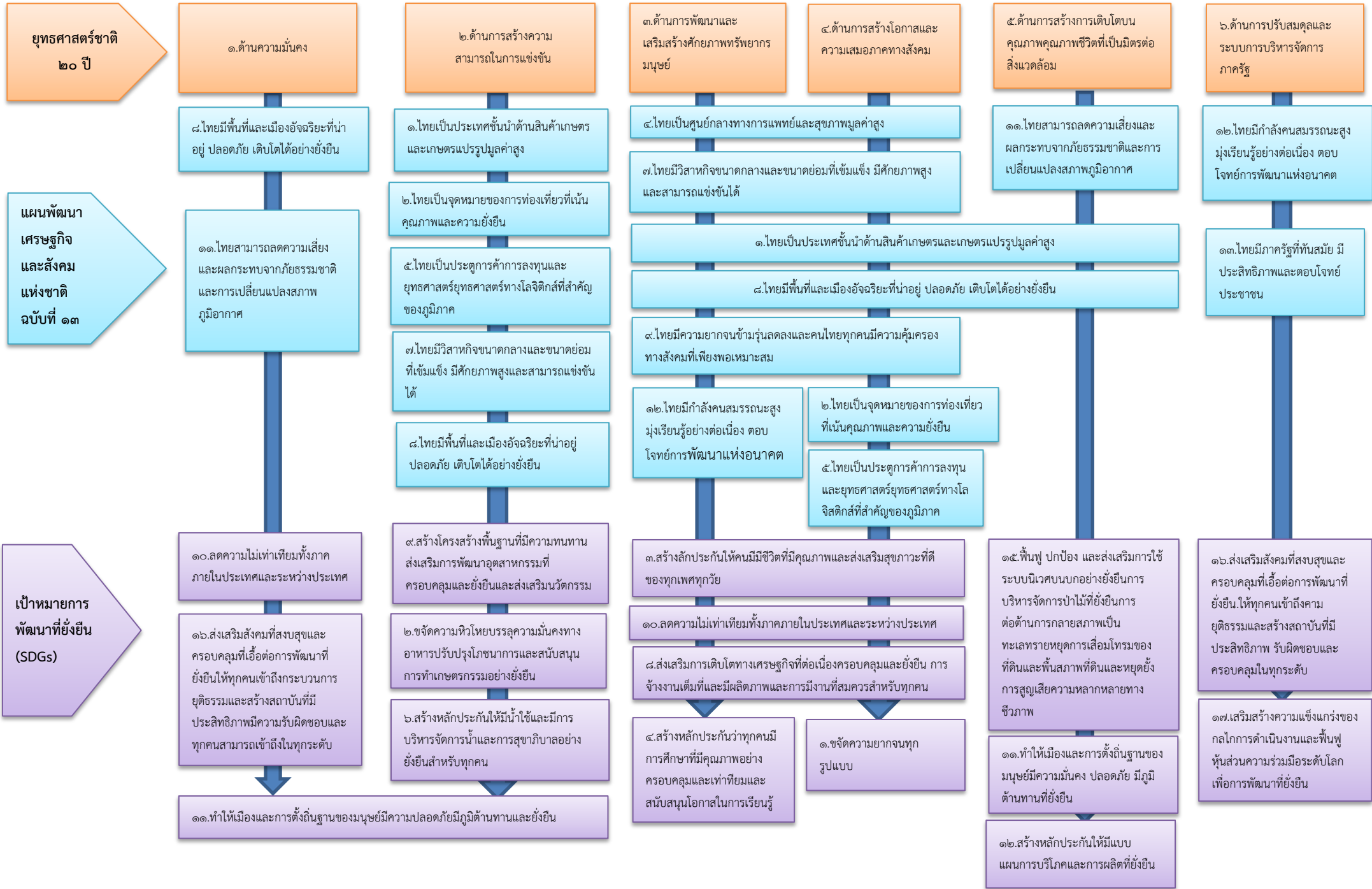

ความเชื่อมโยงของยุทธศาสตร์ในภาพรวม(ต่อ)

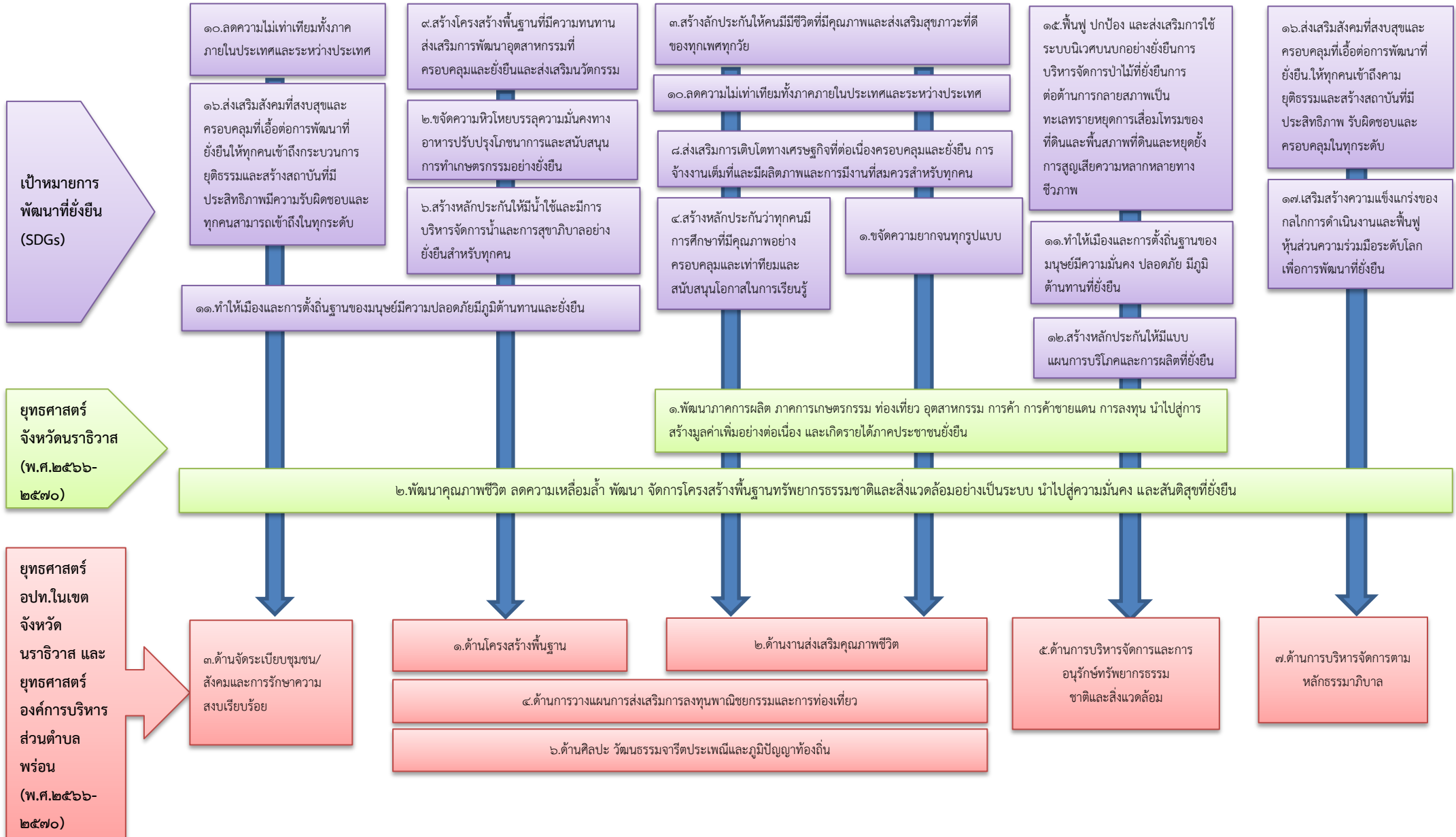

ความเชื่อมโยงของยุทธศาสตร์ในภาพรวม(ต่อ)

ยุทธศาสตร์ อปท.
ในเขตจังหวัด
นราธิวาส และ
ยุทธศาสตร์
องค์การบริหาร
ส่วนตำบล
พร่อน
(พ.ศ.๒๕๖๖-
๒๕๗๐)

กลยุทธ์

แผนงาน

หน่วยงานที่
รับผิดชอบ

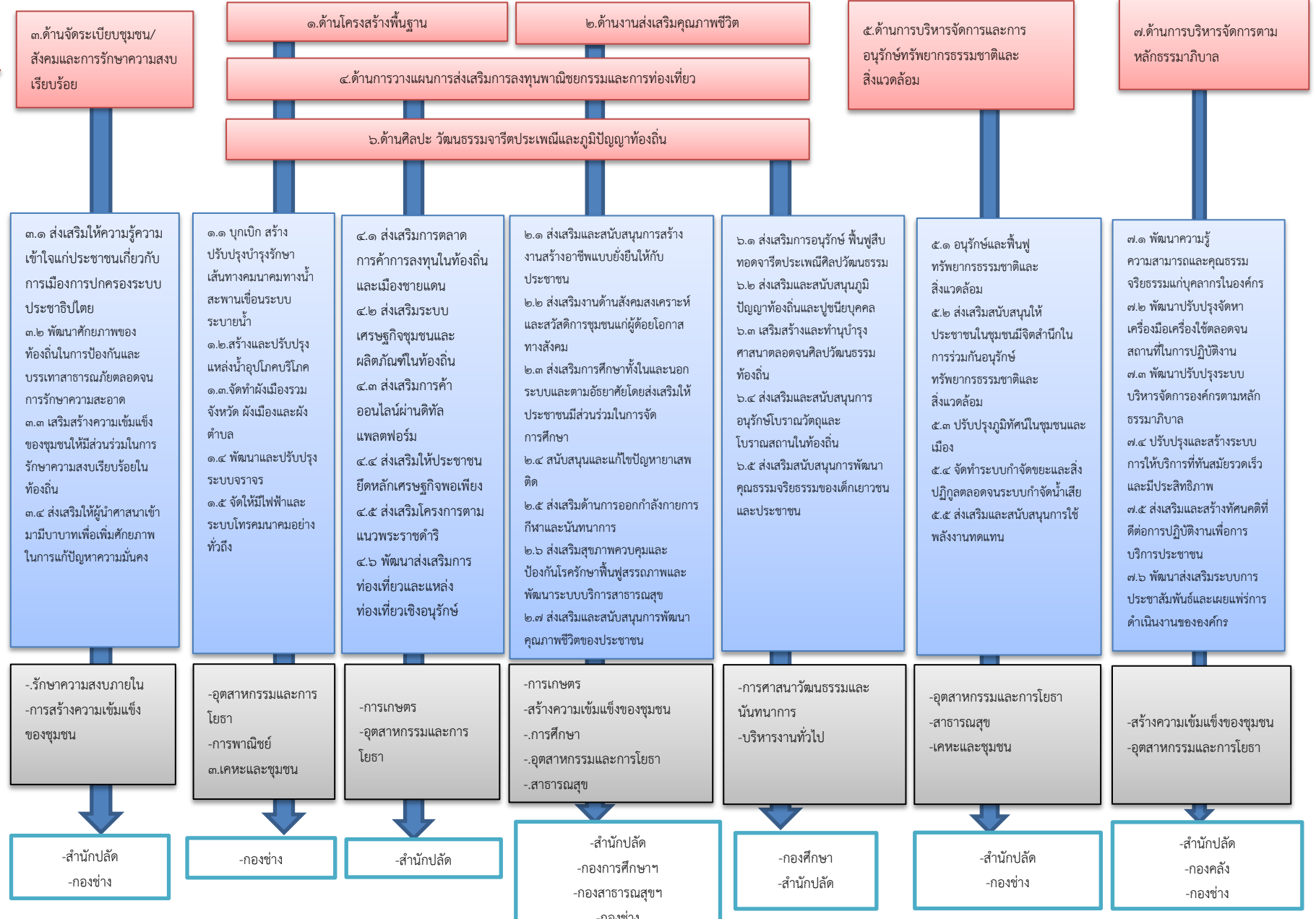

แผนผังยุทธศาสตร์ (Strategic Map)

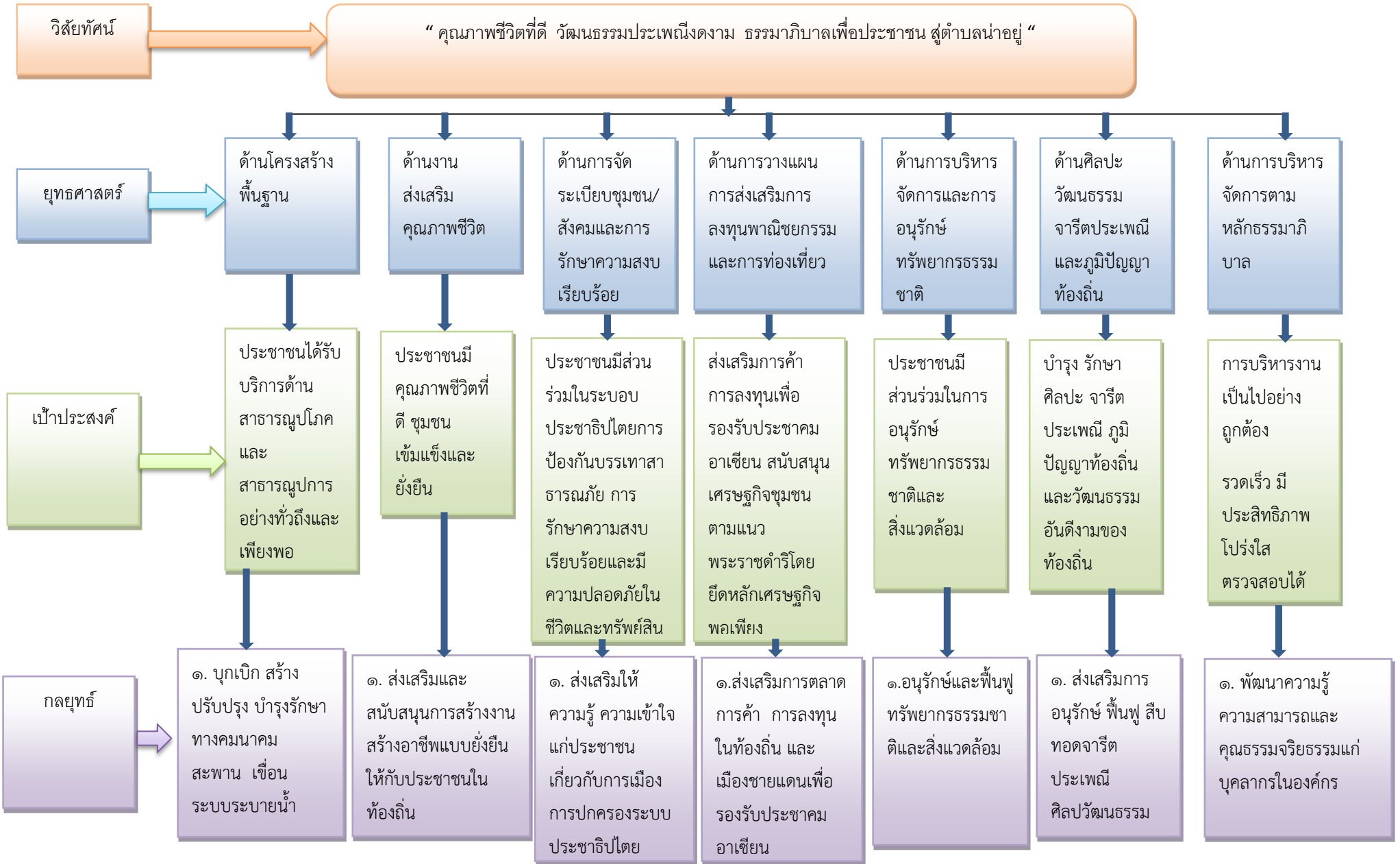



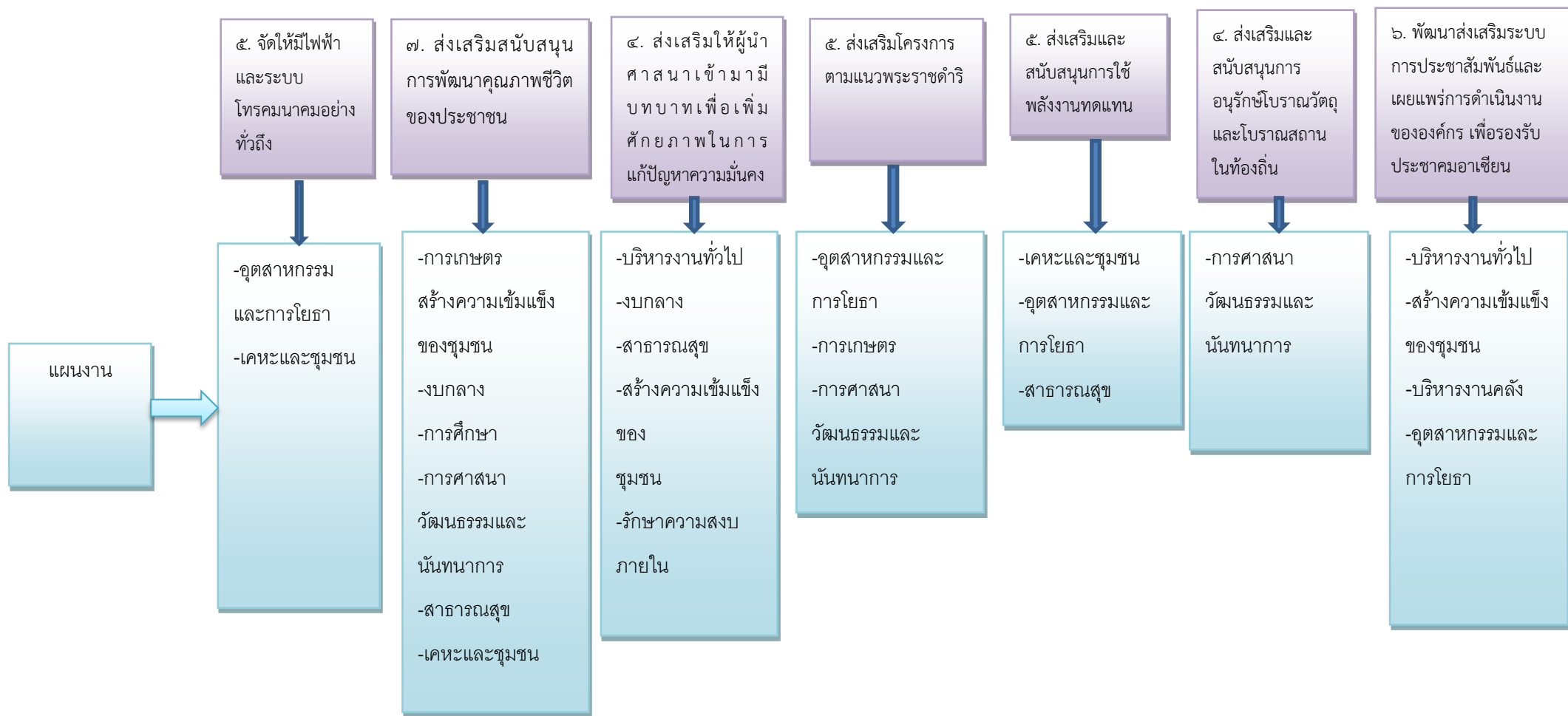

๓.การวิเคราะห์เพื่อพัฒนาท้องถิ่น

๓.๑ การวิเคราะห์กรอบการจัดทำยุทธศาสตร์ขององค์กรปกครองส่วนท้องถิ่น เป็นการประเมินโดยวิเคราะห์ถึงจุดแข็ง จุดอ่อน อันเป็นสภาวะแวดล้อมภายในของท้องถิ่น และโอกาส อุปสรรคหรือข้อจำกัด อันเป็นสภาวะแวดล้อมภายนอกซึ่งเป็นการประเมินว่า ปัจจุบันท้องถิ่นมีสถานภาพการพัฒนายู่จุดไหน สำหรับใช้ประโยชน์ในการกำหนดการดำเนินงานในอนาคตต่อไป ทั้งนี้โดยใช้เทคนิค SWOT Analysis เป็นเครื่องมือดังนี้

ปัจจัยภายใน

๑.จุดแข็ง(Strang-s)

๑. บุคลากรให้ความร่วมมือในการดำเนินงานเป็นอย่างดี มีการทำงานเป็นทีม
๒. มีระบบเส้นทางคมนาคมที่สามารถเชื่อมโยงการสัญจรไปมาได้โดยสะดวก
๓. มีการมอบอำนาจ กระจายอำนาจและการบริหารจัดการที่ดี
๔. ผู้บริหารท้องถิ่นมีวิสัยทัศน์ ความรู้ความสามารถและนโยบายที่ดี ยึดถือแนวทางการบริหารงานตามหลักธรรมาภิบาลเป็นสำคัญ
๕. มีวัสดุอุปกรณ์เพียงพอในการดำเนินงาน
๖. มีการเปิดเผยข้อมูลข่าวสารให้ประชาชนทราบอย่างสม่ำเสมอ
๗. ไม่มีการแทรกแซงทางการเมือง
๘. มีความหลากหลายทางวัฒนธรรม
๙. ประชาชนให้ความสนใจและให้ความร่วมมือในการมีส่วนร่วมบริหารท้องถิ่น
๑๐. มีขนบธรรมเนียมประเพณีที่เป็นวัฒนธรรมหรือเป็นอัตลักษณ์ของท้องถิ่น เช่น ภาษาเงี้ยว เป็นต้น
๑๑. มีแหล่งท่องเที่ยวทางธรรมชาติ เช่น เกาะยาว และโบราณสถานโคกอิฐ
๑๒. ตำบลพร้อมมีสินค้า OTOP ที่มีชื่อเสียง เช่น ผ้าทอ ข้าวซ้อมมือ
๑๓. ตำบลพร้อมมีทรัพยากรธรรมชาติอุดมสมบูรณ์ เหมาะสำหรับอาชีพเกษตรกรรม เช่น ปาล์ม ลองกอง เงาะ ทุเรียน ฯลฯ
๑๔. มีโครงการพระราชดำริในตำบลที่เอื้อต่อการพัฒนาด้านเศรษฐกิจ

๒.จุดอ่อน(Weak-W)

๑. ขาดแคลนบุคลากรบางประเภท เช่น เจ้าหน้าที่ตรวจสอบภายใน
๒. สมาชิกและพนักงานบางส่วนยังขาดความเข้าใจในระเบียบกฎหมายและอำนาจหน้าที่ขององค์การบริหารส่วนตำบล
๓. งบประมาณมีอยู่อย่างจำกัด
๔. ไม่มีตลาดกลางรองรับผลผลิตทางการเกษตร
๕. ผลผลิตทางการเกษตรมีราคาตกต่ำ ซึ่งประชาชนส่วนใหญ่มีอาชีพเกษตร
๖. ประชาชนบางส่วนยังขาดการมีส่วนร่วมและไม่เข้าใจบทบาทหน้าที่ขององค์กรปกครองส่วนท้องถิ่น

๓.โอกาส(Opportunity-O)

๑. รัฐให้ความสนใจด้านการพัฒนา ๓ จังหวัดชายแดนภาคใต้เป็นพิเศษ
๒. พรบ.กำหนดแผนและขั้นตอนการกระจายอำนาจให้แก่ อปท.พ.ศ.๒๕๔๒ กำหนดให้ อปท.มีอำนาจหน้าที่ในการจัดระบบบริการสาธารณะเพื่อประโยชน์ของ

ประชาชนในท้องถิ่น โดยมีหน่วยงานราชการส่วนกลาง ส่วนภูมิภาค ส่งเสริมและสนับสนุนให้แก่ อปท.

๓. รัฐบาลมีนโยบายให้ประชาชนมีส่วนร่วมในการพัฒนาท้องถิ่นของตนเอง

๔.อุปสรรค(Threat-T)

๑. ปัญหาการบริโภควัตถุดิบ/ค่านิยมในสังคมปัจจุบัน
๒. ค่าครองชีพสูงขึ้น ทำให้ประชาชนมีรายได้น้อยกว่ารายจ่าย
๓. ปัญหายาเสพติดในชุมชนมีการแพร่ระบาดและมีแนวโน้มทวีความรุนแรงมากขึ้น
๔. ระเบียบกฎหมายที่เกี่ยวข้อง ค่อนข้างมาก ทำให้การดำเนินงานไม่คล่องตัว เกิดความล่าช้าในการทำงาน ประชาชนจึงเกิดความเบื่อหน่าย
๕. ปัญหาความไม่สงบในพื้นที่ ส่งผลกระทบต่อหลายด้าน เช่น ด้านเศรษฐกิจ ความไม่ปลอดภัยในชีวิตและทรัพย์สิน
๖. การดำเนินงานตามนโยบายต่างๆของรัฐบาลมีจำนวนเพิ่มมากขึ้น ความรับผิดชอบเพิ่มมากขึ้น ประกอบกับปัญหาในพื้นที่และความต้องการของประชาชนมีมาก แต่ไม่สามารถปฏิบัติได้ครบถ้วน เนื่องจากจำกัดด้วยอำนาจหน้าที่ จำนวนบุคลากรและจำนวนงบประมาณที่จำกัด

๓.๒ การประเมินสถานการณ์สภาพแวดล้อมภายนอกที่เกี่ยวข้อง

| สภาพปัญหา | พื้นที่เป้าหมาย/กลุ่มเป้าหมาย | การคาดการณ์แนวโน้มในอนาคต |
|------------------------------------------------------------------------------------------------------------------------------------------------------------------------------------------------------------------------------------------------------------|-------------------------------------------------------------------------------------------------------------------------------------------|--------------------------------------------------------------------------------------------------------------------------------------------------------------------------------------------------------------------------------------------------------------|
| ๑.ปัญหาด้านโครงสร้างพื้นฐาน ๑.๑ ไฟฟ้าแสงสว่างไม่เพียงพอและครอบคลุมทุกพื้นที่ ๑.๒ ถนนบางส่วนยังชำรุดเสียหาย ประชาชนสัญจรไปมาไม่สะดวก ๑.๓ ระบบระบายน้ำไม่สามารถระบายน้ำได้ทันในฤดูฝนเกิดปัญหาน้ำท่วมขังบริเวณพื้นที่ลุ่มซึ่งเป็นจุดรองรับน้ำ | -เส้นทางและสถานที่ในเขตพื้นที่ตำบลพร่อน/ตำบลเจ๊ะเห -เส้นทางในเขตตำบลพร่อน/ตำบลเจ๊ะเห -ชุมชนและพื้นที่ทำการเกษตรตำบลพร่อน/ตำบลเจ๊ะเห | - ติดตั้งไฟฟ้าแสงสว่างให้ครอบคลุม และเพิ่มกำลังไฟเพื่อลดปัญหาความไม่ปลอดภัยในชีวิตและทรัพย์สิน - ประชาชนสามารถใช้เส้นทางสัญจรไปมาสะดวกรวดเร็วยิ่งขึ้น - ปรับปรุงระบบระบายน้ำและสร้างระบบการจัดการน้ำที่ดีเพื่อเตรียมรับมือกับสภาพอากาศที่มีความแปรปรวน |
| ๒. ด้านงานส่งเสริมคุณภาพชีวิต ๒.๑ การแพร่ระบาดของยาเสพติด ทั้งผู้เสพและผู้จำหน่ายเป็นปัญหาใหญ่ของกลุ่มวัยรุ่นในปัจจุบัน | -ประชาชนเขตพื้นที่ตำบลพร่อน/ตำบลเจ๊ะเห | -เพิ่มมาตรการการดูแลและสร้างความคุ้มกันทางสังคมให้แก่เด็กและเยาวชนให้รู้เท่าทันถึงโทษและรูปแบบการแพร่ระบาดซึ่งมีความหลากหลายมากขึ้นทำให้ยากแก่การควบคุมและการป้องกันปราบปรามและจัดกิจกรรมให้เด็กห่างไกลยาเสพติด |

| สภาพปัญหา | พื้นที่เป้าหมาย/กลุ่มเป้าหมาย | การคาดการณ์แนวโน้มในอนาคต |
|----------------------------------------------------------------------------------------------------------------------------------------------------------|----------------------------------------------------------------------------------|---------------------------------------------------------------------------------------------------------------------------------------------------------------------------------------------------------------------------------------------------------------------------------------------------------------|
| ๒.๒ ประชาชนขาดความรู้ความเข้าใจในการรักษาสุขภาพทำให้มีปัญหา | -เขตพื้นที่ตำบลพร่อน/ตำบลเจ๊ะเห | -จัดกิจกรรมให้ประชาชนตระหนักถึงความสำคัญกับการดูแลสุขภาพมีความรู้ความเข้าใจและลดความเสี่ยงจากปัญหาด้านสุขภาพ -ผู้ประกอบการร้านอาหารมีจิตสำนึกในการประกอบอาหารที่ไม่ปนเปื้อนและประกอบอาหารได้อย่างถูกสุขลักษณะผู้บริโภคได้บริโภคอาหารที่สะอาดไม่มีสารปนเปื้อนที่เกิดอันตรายแก่ชีวิต |
| ๒.๓ ประชาชนในตำบล ต้องการสิ่งรองรับการกำจัดขยะในชุมชน ๒.๔ ประชาชนมีการจับจ่ายใช้สอยน้อย ภาระหนี้สิน รายได้ไม่พอกับรายจ่าย และนักศึกษาจบใหม่ไม่มีงานทำ | -ประชาชนเขตพื้นที่ตำบลพร่อน/ตำบลเจ๊ะเห -ประชาชนเขตพื้นที่ตำบลพร่อน/ตำบลเจ๊ะเห | -ประชาชนสามารถคัดแยกประเภทของขยะและจัดเก็บขยะอย่างถูกวิธี -ส่งเสริมให้มีการวางแผนการประกอบอาชีพและแผนการใช้จ่ายเงิน ส่งเสริมให้ประชาชนพัฒนาผลิตภัณฑ์เชิงสร้างสรรค์ -พัฒนาผลิตภัณฑ์ของกลุ่มอาชีพให้มีความเข้มแข็ง ส่งเสริมการรวมกลุ่มโดยการให้ความรู้ การบริหารจัดการและการจัดหาตลาดเพื่อรองรับผลิตภัณฑ์ |
| ๒.๕ ประชาชนขาดความรู้ความเข้าใจในการป้องกันและควบคุมโรคทำให้เกิดการระบาดของโรคต่างๆ เช่นโรคไข้เลือดออก | -ประชาชนเขตพื้นที่ตำบลพร่อน/ตำบลเจ๊ะเห | -การเกิดโรคระบาดลดลง ประชาชนมีความรู้ความเข้าใจและให้ความสำคัญกับการควบคุมการแพร่ระบาดของโรคเพิ่มขึ้น |
| ๓. ด้านการจัดระเบียบชุมชน/สังคม และการรักษาความสงบเรียบร้อย ๓.๑ ประชาชนไม่มีความปลอดภัยในชีวิตและทรัพย์สิน เนื่องจากสถานการณ์ความไม่สงบ | -ประชาชน/หน่วยงานราชการในเขตพื้นที่ตำบลพร่อน/ตำบลเจ๊ะเห | - มีการป้องกันและรักษาความปลอดภัยในชีวิตและทรัพย์สินของประชาชนและหน่วยงานราชการ เช่นการติดตั้งกล้องวงจรปิด เป็นต้น |
| ๔. ด้านการวางแผน การส่งเสริมการลงทุนพาณิชย์กรรม และการท่องเที่ยว ๔.๑ ขาดตลาดกลางรองรับสินค้าทางการเกษตร | -ประชาชน/หน่วยงานราชการในเขตพื้นที่ตำบลพร่อน/ตำบลเจ๊ะเห | -ประชาชนมีตลาดกลางรองรับสินค้าทางการเกษตรในพื้นที่ |

| สภาพปัญหา | พื้นที่เป้าหมาย/กลุ่มเป้าหมาย | การคาดการณ์แนวโน้มในอนาคต |
|------------------------------------------------------------------------------------------------------------------------------------------------------------------------------------------------------------|---------------------------------------------------------------------------|-------------------------------------------------------------------------------------------------------------------------------------------------------------------------------------------------------------------------------------------------------------------|
| <p>๕. ด้านการบริหารจัดการ และอนุรักษ์</p> <p>ทรัพยากรธรรมชาติและสิ่งแวดล้อม</p> <p>๕.๑ พื้นที่ ราบลุ่มชายฝั่งทะเลเกิดการกัดเซาะชายฝั่ง</p> <p>๕.๒ ปริมาณขยะมูลฝอยเพิ่มขึ้นอย่างต่อเนื่อง</p> | <p>-เขตชายฝั่งพื้นที่ตำบลเจ๊ะเห</p> <p>-พื้นที่ตำบลพร่อนและตำบลเจ๊ะเห</p> | <p>-ก่อสร้างเขื่อนป้องกันตลิ่งในพื้นที่ที่เกิดการกัดเซาะชายฝั่ง</p> <p>-จัดระบบการกำจัดขยะที่มีประสิทธิภาพ ทั้งขยะธรรมดาและติดเชื้อ สร้างจิตสำนึกในการทิ้งขยะและส่งเสริมให้มีการคัดแยกขยะ รวมถึงส่งเสริมให้มีการลดปริมาณการใช้ถุงพลาสติกเพื่อรักษาสภาพแวดล้อม</p> |
| <p>๖. ด้านศิลปะ วัฒนธรรม จารีตประเพณีและภูมิปัญญาท้องถิ่น</p> <p>๖.๑ ศิลปะ วัฒนธรรม จารีตประเพณีและภูมิปัญญาท้องถิ่น บางอย่างในพื้นที่ขาดผู้สืบทอดอาจทำให้เลือนหายไป</p> | <p>-ประชาชนตำบลพร่อน/ตำบลเจ๊ะเห</p> | <p>-ยกย่อง เชิดชูผู้สืบทอดด้านศิลปะ วัฒนธรรม จารีตประเพณีและภูมิปัญญาท้องถิ่นเพื่อเป็นแบบอย่างให้แก่เยาวชนคนรุ่นหลัง</p> |
| <p>๗. ด้านการบริหารจัดการตามหลักธรรมาภิบาล</p> <p>๗.๑ ประชาชนขาดความเข้าใจในขั้นตอนการปฏิบัติงานการให้บริการ ของ อปท.</p> <p>๗.๒ ประชาชนไม่เข้าใจในขอบเขตอำนาจหน้าที่ของ อปท.</p> | <p>-ประชาชนตำบลพร่อน/ตำบลเจ๊ะเห</p> <p>-ประชาชนตำบลพร่อน/ตำบลเจ๊ะเห</p> | <p>-ประชาสัมพันธ์สร้างความเข้าใจในขั้นตอนการปฏิบัติงานการบริการประชาชน</p> <p>-สร้างความเข้าใจให้ประชาชนทราบถึงขอบเขตอำนาจหน้าที่ของ อปท.ที่สามารถดำเนินการได้</p> |

ส่วนที่ ๓
การนำแผนพัฒนาท้องถิ่นไปสู่การปฏิบัติ

๓.๑ ยุทธศาสตร์การพัฒนาท้องถิ่นและยุทธศาสตร์ระดับมหภาคเพื่อนำไปสู่การปฏิบัติ

| ที่ | ยุทธศาสตร์ชาติ ๒๐ ปี | แผนพัฒนาเศรษฐกิจและสังคมแห่งชาติ ฉบับที่ ๑๓ | เป้าหมายการพัฒนาที่ยั่งยืน SDGs | ยุทธศาสตร์จังหวัด | ยุทธศาสตร์การพัฒนารององค์กรปกครองส่วนท้องถิ่น ในเขตจังหวัด | ยุทธศาสตร์ อบต.พร่อน | กลยุทธ์ | แผนงาน | หน่วยงานรับผิดชอบหลัก |
|-----|-----------------------------------------------------------------------------------------------------------------------|--------------------------------------------------------------------------------------|-------------------------------------------------------------------------------------------------------------------------------------------------------------------------------------------------------------------------|------------------------------------------------------------------------------------------------------------------------------------------------------------------------|------------------------------------------------------------|--------------------------------------|-----------------------------------------------------------------------------------------|------------------------|-----------------------|
| ๑ | ยุทธศาสตร์ชาติที่ ๒ ด้านการสร้างความสามารถในการแข่งขัน ยุทธศาสตร์ชาติที่ ๔ ด้านการสร้างโอกาสและความเสมอภาคทางสังคม | หมวดหมู่ที่ ๕ ไทยเป็นประตูการค้าการลงทุนและยุทธศาสตร์ทางโลจิสติกส์ที่สำคัญของภูมิภาค | เป้าหมายที่ ๙ สร้างโครงสร้างพื้นฐานที่มีความทนทาน ส่งเสริมการพัฒนาอุตสาหกรรมที่ครอบคลุม และยั่งยืนและส่งเสริมนวัตกรรม เป้าหมายที่ ๑๑ ทำให้เมืองและการตั้งถิ่นฐานของมนุษย์มีความครอบคลุมปลอดภัย มีภูมิทัศน์และยั่งยืน | ประเด็นการพัฒนาที่ ๒ พัฒนาคุณภาพชีวิต ลดความเหลื่อมล้ำ พัฒนา จัดการโครงสร้างพื้นฐาน ทรัพยากรธรรมชาติและสิ่งแวดล้อมอย่างเป็นระบบ นำไปสู่ความมั่นคงและสันติสุขที่ยั่งยืน | ยุทธศาสตร์ที่ ๑ ด้านโครงสร้างพื้นฐาน | ยุทธศาสตร์ที่ ๑ ด้านโครงสร้างพื้นฐาน | กลยุทธ์ที่ ๑.๑ บุกเบิก ก่อสร้าง ปรับปรุง บำรุงรักษา ทางคมนาคม สะพาน เขื่อน ระบบระบายน้ำ | ๑.อุตสาหกรรมและการโยธา | -กองช่าง |
| ๒ | ยุทธศาสตร์ชาติที่ ๒ ด้านการสร้างความสามารถในการแข่งขัน ยุทธศาสตร์ชาติที่ ๔ ด้านการสร้างโอกาสและความเสมอภาคทางสังคม | หมวดหมู่ที่ ๘ ไทยมีพื้นที่และเมืองอัจฉริยะที่น่าอยู่ ปลอดภัย เติบโตได้อย่างยั่งยืน | เป้าหมายที่ ๖ สร้างหลักประกันว่าจะมีการจัดให้มีน้ำและสุขอนามัยสำหรับทุกคนและมีการบริหารจัดการที่ยั่งยืนสำหรับทุกคน | ประเด็นการพัฒนาที่ ๒ พัฒนาคุณภาพชีวิต ลดความเหลื่อมล้ำ พัฒนา จัดการโครงสร้างพื้นฐาน ทรัพยากรธรรมชาติและสิ่งแวดล้อมอย่างเป็นระบบ นำไปสู่ความมั่นคงและสันติสุขที่ยั่งยืน | ยุทธศาสตร์ที่ ๑ ด้านโครงสร้างพื้นฐาน | ยุทธศาสตร์ที่ ๑ ด้านโครงสร้างพื้นฐาน | กลยุทธ์ที่ ๑.๒ สร้างและปรับปรุง แหล่งน้ำอุปโภคบริโภค | ๑.การพาณิชย์ | -กองช่าง |

๓.๑ ยุทธศาสตร์การพัฒนาท้องถิ่นและยุทธศาสตร์ระดับมหภาคเพื่อนำไปสู่การปฏิบัติ(ต่อ)

| ที่ | ยุทธศาสตร์ชาติ ๒๐ ปี | แผนพัฒนาเศรษฐกิจและสังคมแห่งชาติ ฉบับที่ ๑๓ | เป้าหมายการพัฒนาที่ยั่งยืน SDGs | ยุทธศาสตร์จังหวัด | ยุทธศาสตร์การพัฒนาระดับองค์กรปกครองส่วนท้องถิ่นในเขตจังหวัด | ยุทธศาสตร์ อบต.พร่อน | กลยุทธ์ | แผนงาน | หน่วยงานรับผิดชอบหลัก |
|-----|-------------------------------------------------------------|-------------------------------------------------------------------------------------------------|------------------------------------------------------------------------------------------------|------------------------------------------------------------------------------------------------------------------------------------------------------------------------|-------------------------------------------------------------|--------------------------------------------|-------------------------------------------------------------------------------------------|-------------------------------------------|-----------------------|
| ๓ | ยุทธศาสตร์ชาติที่ ๒ ด้านการสร้างความสามารถในการแข่งขัน | หมวดหมู่ที่ ๕ ไทยเป็นประตูการค้าการลงทุนและยุทธศาสตร์ทางโลจิสติกส์ที่สำคัญของภูมิภาค | เป้าหมายที่ ๑๑ ทำให้เมืองและการตั้งถิ่นฐานของมนุษย์มีความครอบคลุมปลอดภัย มีภูมิทัศน์และยั่งยืน | ประเด็นการพัฒนาที่ ๒ พัฒนาคุณภาพชีวิต ลดความเหลื่อมล้ำ พัฒนา จัดการโครงสร้างพื้นฐาน ทรัพยากรธรรมชาติและสิ่งแวดล้อมอย่างเป็นระบบ นำไปสู่ความมั่นคงและสันติสุขที่ยั่งยืน | ยุทธศาสตร์ที่ ๑ ด้านโครงสร้างพื้นฐาน | ยุทธศาสตร์ที่ ๑ ด้านโครงสร้างพื้นฐาน | กลยุทธ์ที่ ๑.๕ จัดให้มีไฟฟ้าและระบบโทรคมนาคมอย่างทั่วถึง | ๑.เคหะและชุมชน | -กองช่าง |
| ๔ | ยุทธศาสตร์ชาติที่ ๔ ด้านการสร้างโอกาสและความเสมอภาคทางสังคม | หมวดหมู่ที่ ๙ ไทยมีความยากจนข้ามรุ่นลดลง และคนไทยทุกคนมีความคุ้มครองทางสังคม ที่เพียงพอ เหมาะสม | เป้าหมายที่ ๑ ขจัดความยากจนทุกรูปแบบในทุกพื้นที่ | ประเด็นการพัฒนาที่ ๒ พัฒนาคุณภาพชีวิต ลดความเหลื่อมล้ำ พัฒนา จัดการโครงสร้างพื้นฐาน ทรัพยากรธรรมชาติและสิ่งแวดล้อมอย่างเป็นระบบ นำไปสู่ความมั่นคงและสันติสุขที่ยั่งยืน | ยุทธศาสตร์ที่ ๒ ด้านงานส่งเสริมคุณภาพชีวิต | ยุทธศาสตร์ที่ ๒ ด้านงานส่งเสริมคุณภาพชีวิต | กลยุทธ์ที่ ๒.๑ ส่งเสริมและสนับสนุนการสร้างงานสร้างอาชีพแบบยั่งยืน ให้กับประชาชนในท้องถิ่น | ๑.การเกษตร ๒.สร้างความเข้มแข็งของชุมชน | -สำนักปลัด |

๓.๑ ยุทธศาสตร์การพัฒนาท้องถิ่นและยุทธศาสตร์ระดับมหภาคเพื่อนำไปสู่การปฏิบัติ(ต่อ)

| ที่ | ยุทธศาสตร์ชาติ ๒๐ ปี | แผนพัฒนาเศรษฐกิจและสังคมแห่งชาติ ฉบับที่ ๑๓ | เป้าหมายการพัฒนาที่ยั่งยืน SDGs | ยุทธศาสตร์จังหวัด | ยุทธศาสตร์การพัฒนารองขององค์กรปกครองส่วนท้องถิ่นในเขตจังหวัด | ยุทธศาสตร์ อบต.พรอน | กลยุทธ์ | แผนงาน | หน่วยงานรับผิดชอบหลัก |
|-----|--------------------------------------------------------------------|------------------------------------------------------------------------------------------|---------------------------------------------------------------------------------------------------------------------------|------------------------------------------------------------------------------------------------------------------------------------------------------------------------|--------------------------------------------------------------|--------------------------------------------|---------------------------------------------------------------------------------------------------------------------------------------------------------------------------------------------------------------------------------|----------------------------------------------------------------------------------------------------------------|--------------------------------------------------------------------------------------------------------|
| ๕ | ยุทธศาสตร์ชาติที่ ๓ ด้านการพัฒนาและเสริมสร้างศักยภาพทรัพยากรมนุษย์ | หมวดหมู่ที่ ๑๒ ไทยมีกำลังคนสมรรถนะสูงมุ่งเรียนรู้อย่างต่อเนื่องตอบโจทย์การพัฒนาแห่งอนาคต | เป้าหมายที่ ๔ สร้างหลักประกันว่าทุกคนมีการศึกษาที่มีคุณภาพอย่างครอบคลุมและเท่าเทียมและสนับสนุนโอกาสในการเรียนรู้ตลอดชีวิต | ประเด็นการพัฒนาที่ ๒ พัฒนาคุณภาพชีวิต ลดความเหลื่อมล้ำ พัฒนา จัดการโครงสร้างพื้นฐาน ทรัพยากรธรรมชาติและสิ่งแวดล้อมอย่างเป็นระบบ นำไปสู่ความมั่นคงและสันติสุขที่ยั่งยืน | ยุทธศาสตร์ที่ ๒ ด้านงานส่งเสริมคุณภาพชีวิต | ยุทธศาสตร์ที่ ๒ ด้านงานส่งเสริมคุณภาพชีวิต | กลยุทธ์ที่ ๒.๓ ส่งเสริมการศึกษาทั้งใน นอก ระบบและตามอัธยาศัย โดยสนับสนุนให้ประชาชนมีส่วนร่วมในการจัดการศึกษา | ๑.การศึกษา ๒.อุตสาหกรรมและการโยธา | -กองการศึกษา |
| ๖ | ยุทธศาสตร์ชาติที่ ๓ ด้านการพัฒนาและเสริมสร้างศักยภาพทรัพยากรมนุษย์ | หมวดหมู่ที่ ๔ ไทยเป็นศูนย์กลางทางการแพทย์และสุขภาพมูลค่าสูง | เป้าหมายที่ ๓ สร้างหลักประกันว่าคนมีชีวิตที่มีสุขภาพดีและส่งเสริมความเป็นอยู่ที่ดีสำหรับทุกคนในทุกวัย | ประเด็นการพัฒนาที่ ๒ พัฒนาคุณภาพชีวิต ลดความเหลื่อมล้ำ พัฒนา จัดการโครงสร้างพื้นฐาน ทรัพยากรธรรมชาติและสิ่งแวดล้อมอย่างเป็นระบบ นำไปสู่ความมั่นคงและสันติสุขที่ยั่งยืน | ยุทธศาสตร์ที่ ๒ ด้านงานส่งเสริมคุณภาพชีวิต | ยุทธศาสตร์ที่ ๒ ด้านงานส่งเสริมคุณภาพชีวิต | กลยุทธ์ที่ ๒.๔ สนับสนุนการป้องกันและแก้ไขปัญหายาเสพติด กลยุทธ์ที่ ๒.๕ ส่งเสริมด้านการออกกำลังกาย การกีฬาและนันทนาการ กลยุทธ์ที่ ๒.๖ ส่งเสริมสุขภาพ ควบคุมและป้องกันโรค รักษาฟื้นฟูสมรรถภาพและพัฒนาระบบบริการสาธารณสุข | ๑.สาธารณสุข ๑.สร้างความเข้มแข็งของชุมชน ๒.การศาสนา วัฒนธรรมและนันทนาการ ๑.สาธารณสุข ๒.การศึกษา | -กองสาธารณสุขฯ -สำนักปลัด -กองการศึกษา -กองช่าง -กองสาธารณสุขฯ -กองการศึกษา |

๓.๑ ยุทธศาสตร์การพัฒนาท้องถิ่นและยุทธศาสตร์ระดับมหภาคเพื่อนำไปสู่การปฏิบัติ(ต่อ)

| ที่ | ยุทธศาสตร์ชาติ ๒๐ ปี | แผนพัฒนาเศรษฐกิจและสังคมแห่งชาติ ฉบับที่ ๑๓ | เป้าหมายการพัฒนาที่ยั่งยืน SDGs | ยุทธศาสตร์จังหวัด | ยุทธศาสตร์การพัฒนาระดับองค์กรปกครองส่วนท้องถิ่นในเขตจังหวัด | ยุทธศาสตร์ อบต.พร่อน | กลยุทธ์ | แผนงาน | หน่วยงานรับผิดชอบหลัก |
|-----|--------------------------------------------------------------------|--------------------------------------------------------------------------------------------------------------------------------------------------------------------------------------------------|--------------------------------------------------------------------------------------------------------------------------------------------------------------------------------------------|-------------------------------------------------------------------------------------------------------------------------------------------------------------------------------------|--------------------------------------------------------------------------|--------------------------------------------------------------------------|--------------------------------------------------------------------------------------------------------------|---------------------------------------------------------------|-----------------------------------|
| ๗ | ยุทธศาสตร์ชาติที่ ๓ ด้านการพัฒนาและเสริมสร้างศักยภาพทรัพยากรมนุษย์ | <p>หมวดหมู่ที่ ๘ ไทยมีพื้นที่และเมืองอัจฉริยะที่น่าอยู่ ปลอดภัย เติบโตได้อย่างยั่งยืน</p> <p>หมวดหมู่ที่ ๙ ไทยมีความยากจนข้ามรุ่นลดลง และคนไทยทุกคนมีความคุ้มครองทางสังคม ที่เพียงพอ เหมาะสม</p> | เป้าหมายที่ ๓ สร้างหลักประกันว่าคนมีชีวิตที่ดี มีสุขภาพดีและส่งเสริมความเป็นอยู่ที่ดี สำหรับทุกคนในทุกวัย | <p>ประเด็นการพัฒนาที่ ๒ พัฒนาคุณภาพชีวิต ลดความเหลื่อมล้ำ พัฒนาจัดการโครงสร้างพื้นฐาน</p> <p>ทรัพยากรธรรมชาติและสิ่งแวดล้อมอย่างเป็นระบบ นำไปสู่ความมั่นคงและสันติสุขที่ยั่งยืน</p> | ยุทธศาสตร์ที่ ๒ ด้านงานส่งเสริมคุณภาพชีวิต | ยุทธศาสตร์ที่ ๒ ด้านงานส่งเสริมคุณภาพชีวิต | กลยุทธ์ที่ ๒.๗ ส่งเสริมสนับสนุนการพัฒนาคุณภาพชีวิตของประชาชน | ๑.สร้างความเข้มแข็งของชุมชน | -สำนักปลัด |
| ๘ | ยุทธศาสตร์ชาติที่ ๑ ด้านความมั่นคง | <p>หมวดหมู่ที่ ๘ ไทยมีพื้นที่และเมืองอัจฉริยะที่น่าอยู่ ปลอดภัยเติบโตได้อย่างยั่งยืน</p> | เป้าหมายที่ ๑๖ สนับสนุนสังคมที่สงบสุขและครอบคลุมที่เอื้อต่อการพัฒนาที่ยั่งยืนให้ทุกคนเข้าถึงกระบวนการยุติธรรมและสร้างสถาบันที่มีประสิทธิภาพ มีความรับผิดชอบและทุกคนสามารถเข้าถึงในทุกระดับ | <p>ประเด็นการพัฒนาที่ ๒ พัฒนาคุณภาพชีวิต ลดความเหลื่อมล้ำ พัฒนาจัดการโครงสร้างพื้นฐาน</p> <p>ทรัพยากรธรรมชาติและสิ่งแวดล้อมอย่างเป็นระบบ นำไปสู่ความมั่นคงและสันติสุขที่ยั่งยืน</p> | ยุทธศาสตร์ที่ ๓ ด้านการจัดระเบียบชุมชน/สังคม และการรักษาความสงบเรียบร้อย | ยุทธศาสตร์ที่ ๓ ด้านการจัดระเบียบชุมชน/สังคม และการรักษาความสงบเรียบร้อย | กลยุทธ์ที่ ๓.๒ พัฒนาศักยภาพของท้องถิ่นในการป้องกันและบรรเทาสาธารณภัยตลอดจนการรักษาความสงบเรียบร้อยในท้องถิ่น | <p>๑.รักษาความสงบภายใน</p> <p>๒.สร้างความเข้มแข็งของชุมชน</p> | <p>-สำนักปลัด</p> <p>-กองช่าง</p> |

๓.๑ ยุทธศาสตร์การพัฒนาท้องถิ่นและยุทธศาสตร์ระดับมหภาคเพื่อนำไปสู่การปฏิบัติ(ต่อ)

| ที่ | ยุทธศาสตร์ชาติ ๒๐ ปี | แผนพัฒนาเศรษฐกิจและสังคมแห่งชาติ ฉบับที่ ๑๓ | เป้าหมายการพัฒนาที่ยั่งยืน SDGs | ยุทธศาสตร์จังหวัด | ยุทธศาสตร์การพัฒนารองขององค์กรปกครองส่วนท้องถิ่นในเขตจังหวัด | ยุทธศาสตร์ อบต.พร่อน | กลยุทธ์ | แผนงาน | หน่วยงานรับผิดชอบหลัก |
|-----|--------------------------------------------------------|-----------------------------------------------------------------------------------|-----------------------------------------------------------------------------------------------------------------------------------------------------------------|-------------------------------------------------------------------------------------------------------------------------------------------------------------------------------------|-------------------------------------------------------------------------------|-------------------------------------------------------------------------------|------------------------------------------------------------------------------------------------|--------------------------------|-----------------------|
| ๙ | ยุทธศาสตร์ชาติที่ ๑ ด้านความมั่นคง | หมวดหมู่ที่ ๘ ไทยมีพื้นที่และเมืองอัจฉริยะที่น่าอยู่ปลอดภัย เติบโตได้อย่างยั่งยืน | เป้าหมายที่ ๑๖ ส่งเสริมสังคมที่สงบสุขและครอบคลุมเพื่อการพัฒนาที่ยั่งยืนให้ทุกคนเข้าถึงความยุติธรรมและสร้างสถาบันที่มีประสิทธิภาพ รับผิดชอบและครอบคลุมในทุกระดับ | ประเด็นการพัฒนาที่ ๒ พัฒนาคูณภาพชีวิต ลดความเหลื่อมล้ำ พัฒนา จัดการโครงสร้างพื้นฐาน ทรัพยากรธรรมชาติและสิ่งแวดล้อม อย่างเป็นระบบ นำไปสู่ความมั่นคงและสันติสุขที่ยั่งยืน | ยุทธศาสตร์ที่ ๓ ด้านการจัดระเบียบชุมชน/สังคม และการรักษาความสงบเรียบร้อย | ยุทธศาสตร์ที่ ๓ ด้านการจัดระเบียบชุมชน/สังคม และการรักษาความสงบเรียบร้อย | กลยุทธ์ที่ ๓.๓ เสริมสร้างความเข้มแข็งของชุมชนให้มีส่วนร่วมในการรักษาความสงบเรียบร้อยในท้องถิ่น | ๑.สร้างความเข้มแข็งของชุมชน | -สำนักปลัด |
| ๑๐ | ยุทธศาสตร์ชาติที่ ๒ ด้านการสร้างความสามารถในการแข่งขัน | หมวดหมู่ที่ ๙ ไทยมีความยากจนข้ามรุ่นลดลงและมีความคุ้มครองสังคมที่เพียงพอเหมาะสม | เป้าหมายที่ ๑ ขจัดความจนทุกรูปแบบในทุกที่ | ประเด็นการพัฒนาที่ ๑ พัฒนากิจกรรมการผลิต ภาคการเกษตรกรรม ท่องเที่ยว อุตสาหกรรม การค้า การค้าชายแดน การลงทุน นำไปสู่การสร้างมูลค่าเพิ่มอย่างต่อเนื่องและเกิดรายได้ภาคประชาชน ยั่งยืน | ยุทธศาสตร์ที่ ๔ ด้านการวางแผน การส่งเสริมการลงทุนพาณิชย์กรรม และการท่องเที่ยว | ยุทธศาสตร์ที่ ๔ ด้านการวางแผน การส่งเสริมการลงทุนพาณิชย์กรรม และการท่องเที่ยว | กลยุทธ์ที่ ๔.๕ ส่งเสริมโครงการตามแนวพระราชดำริ | ๑.การเกษตร | -สำนักปลัด |
| ๑๑ | ยุทธศาสตร์ชาติที่ ๒ ด้านการสร้างความสามารถในการแข่งขัน | หมวดหมู่ที่ ๒ ไทยเป็นจุดหมายของการท่องเที่ยวที่เน้นคุณภาพและการยั่งยืน | เป้าหมายที่ ๒ ยุติความหิวโหย บรรลุความมั่นคงทางอาหารและยกระดับโภชนาการและส่งเสริมเกษตรกรรมที่ยั่งยืน | ประเด็นการพัฒนาที่ ๑ พัฒนากิจกรรมการผลิต ภาคการเกษตรกรรม ท่องเที่ยว อุตสาหกรรม การค้า การค้าชายแดน การลงทุน นำไปสู่การสร้างมูลค่าเพิ่มอย่างต่อเนื่องและเกิดรายได้ภาคประชาชน ยั่งยืน | ยุทธศาสตร์ที่ ๔ ด้านการวางแผน การส่งเสริมการลงทุนพาณิชย์กรรม และการท่องเที่ยว | ยุทธศาสตร์ที่ ๔ ด้านการวางแผน การส่งเสริมการลงทุนพาณิชย์กรรม และการท่องเที่ยว | กลยุทธ์ที่ ๔.๖ พัฒนาส่งเสริมการท่องเที่ยวและการเชิงอนุรักษ์ | ๑.แผนงาน อุตสาหกรรม และการโยธา | -สำนักปลัด |

๓.๑ ยุทธศาสตร์การพัฒนาท้องถิ่นและยุทธศาสตร์ระดับมหภาคเพื่อนำไปสู่การปฏิบัติ(ต่อ)

| ที่ | ยุทธศาสตร์ชาติ ๒๐ ปี | แผนพัฒนาเศรษฐกิจและสังคมแห่งชาติ ฉบับที่ ๑๓ | เป้าหมายการพัฒนาที่ยั่งยืน SDGs | ยุทธศาสตร์จังหวัด | ยุทธศาสตร์การพัฒนาระบบขององค์กรปกครองส่วนท้องถิ่นในเขตจังหวัด | ยุทธศาสตร์ อบต.พร่อน | กลยุทธ์ | แผนงาน | หน่วยงานรับผิดชอบหลัก |
|-----|---------------------------------------------------------------------------------|--------------------------------------------------------------------------------------------|--------------------------------------------------------------------------------------------------|------------------------------------------------------------------------------------------------------------------------------------------------------------------------|---------------------------------------------------------------------------------|---------------------------------------------------------------------------------|-------------------------------------------------------------------------------------------------------------------------------------------------------------------------------------------|-----------------------------------|--------------------------------------|
| ๑๑ | ยุทธศาสตร์ชาติที่ ๕ ด้านการสร้างการเติบโตบนคุณภาพชีวิตที่เป็นมิตรกับสิ่งแวดล้อม | หมวดหมู่ที่ ๑๑ ไทยสามารถลดความเสี่ยงและผลกระทบจากภัยธรรมชาติและการเปลี่ยนแปลงสภาพภูมิอากาศ | เป้าหมายที่ ๑๔ อนุรักษ์และใช้มหาสมุทร ทะเล และทรัพยากรทางทะเลอย่างยั่งยืนเพื่อการพัฒนาที่ยั่งยืน | ประเด็นการพัฒนาที่ ๒ พัฒนาคุณภาพชีวิต ลดความเหลื่อมล้ำ พัฒนา จัดการโครงสร้างพื้นฐาน ทรัพยากรธรรมชาติและสิ่งแวดล้อมอย่างเป็นระบบ นำไปสู่ความมั่นคงและสันติสุขที่ยั่งยืน | ยุทธศาสตร์ที่ ๕ ด้านการบริหารจัดการและการอนุรักษ์ทรัพยากรธรรมชาติและสิ่งแวดล้อม | ยุทธศาสตร์ที่ ๕ ด้านการบริหารจัดการและการอนุรักษ์ทรัพยากรธรรมชาติและสิ่งแวดล้อม | กลยุทธ์ที่ ๕.๑ อนุรักษ์ฟื้นฟูทรัพยากรธรรมชาติและสิ่งแวดล้อม | ๑.อุตสาหกรรมและการโยธา | -กองช่าง |
| ๑๒ | ยุทธศาสตร์ชาติที่ ๕ ด้านการสร้างการเติบโตบนคุณภาพชีวิตที่เป็นมิตรกับสิ่งแวดล้อม | หมวดหมู่ที่ ๑๑ ไทยสามารถลดความเสี่ยงและผลกระทบจากภัยธรรมชาติและการเปลี่ยนแปลงสภาพภูมิอากาศ | เป้าหมายที่ ๑๒ สร้างหลักประกันให้มีรูปแบบการผลิตและการบริโภคที่ยั่งยืน | ประเด็นการพัฒนาที่ ๒ พัฒนาคุณภาพชีวิต ลดความเหลื่อมล้ำ พัฒนา จัดการโครงสร้างพื้นฐาน ทรัพยากรธรรมชาติและสิ่งแวดล้อมอย่างเป็นระบบ นำไปสู่ความมั่นคงและสันติสุขที่ยั่งยืน | ยุทธศาสตร์ที่ ๕ ด้านการบริหารจัดการและการอนุรักษ์ทรัพยากรธรรมชาติและสิ่งแวดล้อม | ยุทธศาสตร์ที่ ๕ ด้านการบริหารจัดการและการอนุรักษ์ทรัพยากรธรรมชาติและสิ่งแวดล้อม | กลยุทธ์ที่ ๕.๒ ส่งเสริม สนับสนุนให้ประชาชนในชุมชนมีจิตสำนึก ในการร่วมกันอนุรักษ์ทรัพยากรธรรมชาติและสิ่งแวดล้อม กลยุทธ์ที่ ๕.๓ จัดทำระบบกำจัดขยะ และส่งปฏิภูลตลอดจนระบบกำจัดน้ำเสีย | ๑.สาธารณสุข ๑.เคหะและชุมชน | -กองสาธารณสุขฯ -กองสาธารณสุขฯ |

๓.๑ ยุทธศาสตร์การพัฒนาท้องถิ่นและยุทธศาสตร์ระดับมหภาคเพื่อนำไปสู่การปฏิบัติ(ต่อ)

| ที่ | ยุทธศาสตร์ชาติ ๒๐ ปี | แผนพัฒนาเศรษฐกิจและสังคมแห่งชาติ ฉบับที่ ๑๓ | เป้าหมายการพัฒนาที่ยั่งยืน SDGs | ยุทธศาสตร์จังหวัด | ยุทธศาสตร์การพัฒนาระบบขององค์กรปกครองส่วนท้องถิ่นในเขตจังหวัด | ยุทธศาสตร์ อบต.พร่อน | กลยุทธ์ | แผนงาน | หน่วยงานรับผิดชอบหลัก |
|-----|--------------------------------------------------------------------|-----------------------------------------------------------------------------------|-----------------------------------------------------------------------------------------------------------------------|-----------------------------------------------------------------------------------------------------------------------------------------------------------------------|---------------------------------------------------------------------|---------------------------------------------------------------------|---------------------------------------------------------------------------------|--------------------------------------------------------|------------------------------|
| ๑๓ | ยุทธศาสตร์ชาติที่ ๓ ด้านการพัฒนาและเสริมสร้างศักยภาพทรัพยากรมนุษย์ | หมวดหมู่ที่ ๘ ไทยมีพื้นที่และเมืองอัจฉริยะที่น่าอยู่ ปลอดภัย เดิมได้ อย่างยั่งยืน | เป้าหมายที่ ๔ สร้างหลักประกันว่าทุกคนมีการศึกษาที่มีคุณภาพอย่างครอบคลุม และเท่าเทียมและสนับสนุนโอกาสเรียนรู้ตลอดชีวิต | ประเด็นการพัฒนาที่ ๒ พัฒนาคุณภาพชีวิต ลดความเหลื่อมล้ำ พัฒนาจัดการโครงสร้างพื้นฐาน ทรัพยากรธรรมชาติและสิ่งแวดล้อมอย่างเป็นระบบ นำไปสู่ความมั่นคงและสันติสุขที่ยั่งยืน | ยุทธศาสตร์ที่ ๖ ด้านศิลปะ วัฒนธรรม จารีตประเพณีและภูมิปัญญาท้องถิ่น | ยุทธศาสตร์ที่ ๖ ด้านศิลปะ วัฒนธรรม จารีตประเพณีและภูมิปัญญาท้องถิ่น | กลยุทธ์ที่ ๖.๑ ส่งเสริมการอนุรักษ์ฟื้นฟูสืบทอดจารีตประเพณี ศิลปวัฒนธรรม | ๑.การศาสนา วัฒนธรรมและ นันทนาการ ๒.บริหารงาน ทั่วไป | -กองศึกษาฯ -สำนักปลัด |
| | | | | | | | กลยุทธ์ที่ ๖.๕ ส่งเสริมสนับสนุนการพัฒนาคุณธรรม จริยธรรมของเด็ก เยาวชนและประชาชน | ๑.การศาสนา วัฒนธรรมและ นันทนาการ | -กองศึกษาฯ |

๓.๑ ยุทธศาสตร์การพัฒนาท้องถิ่นและยุทธศาสตร์ระดับมหภาคเพื่อนำไปสู่การปฏิบัติ(ต่อ)

| ที่ | ยุทธศาสตร์ชาติ ๒๐ ปี | แผนพัฒนาเศรษฐกิจและสังคมแห่งชาติ ฉบับที่ ๑๓ | เป้าหมายการพัฒนาที่ยั่งยืน SDGs | ยุทธศาสตร์จังหวัด | ยุทธศาสตร์การพัฒนาขององค์กรปกครองส่วนท้องถิ่นในเขตจังหวัด | ยุทธศาสตร์ อบต.พร่อน | กลยุทธ์ | แผนงาน | หน่วยงานรับผิดชอบหลัก |
|-----|-----------------------------------------------------------------|------------------------------------------------------------------------------------------|---------------------------------------------------------------------------------------------------------------------------------------------------------------------------------------------|-----------------------------------------------------------------------------------------------------------------------------------------------------------------------|-----------------------------------------------------------|------------------------------------------------------|----------------------------------------------------------------------------------------------|-----------------------------|-----------------------|
| ๑๔ | ยุทธศาสตร์ที่ ๖ ด้านการปรับสมดุลและพัฒนาาระบบบริการจัดการภาครัฐ | หมวดหมู่ที่ ๑๒ ไทยมีกำลังคนสมรรถนะสูง มุ่งเรียนรู้อย่างต่อเนื่องตบโจทย์การพัฒนาแห่งอนาคต | เป้าหมายที่ ๑๖ สนับสนุนสังคมที่สงบสุขและครอบคลุมที่เอื้อต่อการพัฒนาที่ยั่งยืนให้ทุกคนเข้าถึงกระบวนการยุติธรรมและสร้างสถาบันที่มีประสิทธิภาพ มีความรับผิดชอบและทุกคนสามารถเข้าถึงในทุกกระดับ | ประเด็นการพัฒนาที่ ๒ พัฒนาคุณภาพชีวิต ลดความเหลื่อมล้ำ พัฒนาจัดการโครงสร้างพื้นฐาน ทรัพยากรธรรมชาติและสิ่งแวดล้อมอย่างเป็นระบบ นำไปสู่ความมั่นคงและสันติสุขที่ยั่งยืน | ยุทธศาสตร์ที่ ๗ ด้านการบริหารจัดการตามหลักธรรมาภิบาล | ยุทธศาสตร์ที่ ๗ ด้านการบริหารจัดการตามหลักธรรมาภิบาล | กลยุทธ์ที่ ๗.๑ พัฒนาความรู้ความสามารถและคุณธรรมจริยธรรมแก่บุคลากรในองค์กร | ๑.สร้างความเข้มแข็งของชุมชน | -สำนักปลัด |
| ๑๕ | ยุทธศาสตร์ที่ ๖ ด้านการปรับสมดุลและพัฒนาาระบบบริการจัดการภาครัฐ | หมวดหมู่ที่ ๑๓ ไทยมีภาครัฐที่ทันสมัย มีประสิทธิภาพและตอบโจทย์ประชาชน | เป้าหมายที่ ๑๖ สนับสนุนสังคมที่สงบสุขและครอบคลุมที่เอื้อต่อการพัฒนาที่ยั่งยืนให้ทุกคนเข้าถึงกระบวนการยุติธรรมและสร้างสถาบันที่มีประสิทธิภาพ มีความรับผิดชอบและทุกคนสามารถเข้าถึงในทุกกระดับ | ประเด็นการพัฒนาที่ ๒ พัฒนาคุณภาพชีวิต ลดความเหลื่อมล้ำ พัฒนาจัดการโครงสร้างพื้นฐาน ทรัพยากรธรรมชาติและสิ่งแวดล้อมอย่างเป็นระบบ นำไปสู่ความมั่นคงและสันติสุขที่ยั่งยืน | ยุทธศาสตร์ที่ ๗ ด้านการบริหารจัดการตามหลักธรรมาภิบาล | ยุทธศาสตร์ที่ ๗ ด้านการบริหารจัดการตามหลักธรรมาภิบาล | กลยุทธ์ที่ ๗.๒ พัฒนา ปรับปรุง จัดหาเครื่องมือ เครื่องใช้ ตลอดจนสถานที่ ที่ใช้ในการปฏิบัติงาน | ๑.อุตสาหกรรมและการโยธา | -กองช่าง |

๓.๑ ยุทธศาสตร์การพัฒนาท้องถิ่นและยุทธศาสตร์ระดับมหภาคเพื่อนำไปสู่การปฏิบัติ(ต่อ)

| ที่ | ยุทธศาสตร์ชาติ ๒๐ ปี | แผนพัฒนาเศรษฐกิจและสังคมแห่งชาติ ฉบับที่ ๑๓ | เป้าหมายการพัฒนาที่ยั่งยืน SDGs | ยุทธศาสตร์จังหวัด | ยุทธศาสตร์การพัฒนาขององค์กรปกครองส่วนท้องถิ่นในเขตจังหวัด | ยุทธศาสตร์ อบต.พร่อน | กลยุทธ์ | แผนงาน | หน่วยงานรับผิดชอบหลัก |
|-----|---------------------------------------------------------------------|----------------------------------------------------------------------|-------------------------------------------------------------------------------------------------------------------------------------------------------------------------------------------|-----------------------------------------------------------------------------------------------------------------------------------------------------------------------|-----------------------------------------------------------|------------------------------------------------------|----------------------------------------------------------------------------------|-------------------|------------------------|
| ๑๖ | ยุทธศาสตร์ชาติที่ ๖ ด้านการปรับสมดุลและพัฒนาาระบบบริการจัดการภาครัฐ | หมวดหมายที่ ๑๓ ไทยมีภาครัฐที่ทันสมัย มีประสิทธิภาพและตอบโจทย์ประชาชน | เป้าหมายที่ ๑๖ สนับสนุนสังคมที่สงบสุขและครอบคลุมที่เอื้อต่อการพัฒนาที่ยั่งยืนให้ทุกคนเข้าถึง กระบวนการยุติธรรม และสร้างสถาบันที่มีประสิทธิภาพ มีความรับผิดชอบและทุกคนสามารถเข้าถึงในระดับ | ประเด็นการพัฒนาที่ ๒ พัฒนาคุณภาพชีวิต ลดความเหลื่อมล้ำ พัฒนาจัดการโครงสร้างพื้นฐาน ทรัพยากรธรรมชาติและสิ่งแวดล้อมอย่างเป็นระบบ นำไปสู่ความมั่นคงและสันติสุขที่ยั่งยืน | ยุทธศาสตร์ที่ ๗ ด้านการบริหารจัดการตามหลักธรรมาภิบาล | ยุทธศาสตร์ที่ ๗ ด้านการบริหารจัดการตามหลักธรรมาภิบาล | กลยุทธ์ที่ ๗.๓ ส่งเสริมและสร้างทัศนคติที่ดีต่อการปฏิบัติงานเพื่อการบริการประชาชน | ๑.บริหารงานทั่วไป | -สำนักปลัด -กองคลัง |
| รวม | ๖ | ๑๓ | ๑๐ | ๒ | ๗ | ๗ | ๒๑ | ๑๐ | ๕ |

๒.บัญชีโครงการพัฒนาท้องถิ่น

บัญชีสรุปโครงการพัฒนา
ท้องถิ่น (พ.ศ.๒๕๖๖-๒๕๗๐)
องค์การบริหารส่วนตำบลพร่อน

| ยุทธศาสตร์ กลยุทธ์ แผนงาน | ปี ๒๕๖๖ | | ปี ๒๕๖๗ | | ปี ๒๕๖๘ | | ปี ๒๕๖๙ | | ปี ๒๕๗๐ | | รวม ๕ ปี | |
|-------------------------------------------------------------------------------------------------------|------------------|-------------------|------------------|-------------------|------------------|-------------------|------------------|-------------------|------------------|-------------------|------------------|-------------------|
| | จำนวน โครงการ | งบประมาณ (บาท) | จำนวน โครงการ | งบประมาณ (บาท) | จำนวน โครงการ | งบประมาณ (บาท) | จำนวน โครงการ | งบประมาณ (บาท) | จำนวน โครงการ | งบประมาณ (บาท) | จำนวน โครงการ | งบประมาณ (บาท) |
| ๑) ยุทธศาสตร์ด้านโครงสร้าง พื้นฐาน | | | | | | | | | | | | |
| ๑.๑ กลยุทธ์ บุกเบิก สร้าง ปรับปรุง บำรุงรักษาเส้นทาง คมนาคม ทางน้ำ สะพาน เขื่อน ระบบระบายน้ำ | | | | | | | | | | | | |
| ๑. แผนงานอุตสาหกรรม และการโยธา | ๒ | ๑๔,๘๖๖,๐๐๐ | ๕ | ๓,๔๕๕,๒๐๗ | ๕ | ๑,๘๐๑,๐๐๐ | ๕ | ๓๒,๓๖๓,๐๐๐ | ๒ | ๑,๕๑๖,๐๐๐ | ๑๙ | ๕๔,๐๐๑,๒๐๗ |
| ๑.๒ กลยุทธ์ สร้างและ ปรับปรุงแหล่งน้ำอุปโภค บริโภค | | | | | | | | | | | | |
| ๑. แผนงานอุตสาหกรรม และการโยธา | - | - | ๑ | ๖๘๔,๐๐๐ | - | - | - | - | - | - | ๑ | ๖๘๔,๐๐๐ |
| รวม | ๒ | ๑๔,๘๖๖,๐๐๐ | ๖ | ๔,๑๓๙,๒๐๗ | ๕ | ๑,๘๐๑,๐๐๐ | ๕ | ๓๒,๓๖๓,๐๐๐ | ๒ | ๑,๕๑๖,๐๐๐ | ๒๐ | ๕๔,๖๘๕,๒๐๗ |
| ๒) ยุทธศาสตร์ด้านงาน ส่งเสริมคุณภาพชีวิต | | | | | | | | | | | | |
| ๒.๑ กลยุทธ์ ส่งเสริมและ สนับสนุนการสร้างงานสร้าง อาชีพแบบยั่งยืนให้กับ ประชาชนในท้องถิ่น | | | | | | | | | | | | |
| ๑. แผนงานสร้างความ เข้มแข็งของชุมชน | ๕ | ๑๒๓,๒๐๐ | ๓ | ๘๕,๐๐๐ | ๗ | ๑๘๐,๘๐๐ | - | - | - | - | ๑๕ | ๓๘๙,๐๐๐ |

บัญชีสรุปโครงการพัฒนา
ท้องถิ่น (พ.ศ.๒๕๖๖-๒๕๗๐)
องค์การบริหารส่วนตำบลพร่อน

| ยุทธศาสตร์ กลยุทธ์ แผนงาน | ปี ๒๕๖๖ | | ปี ๒๕๖๗ | | ปี ๒๕๖๘ | | ปี ๒๕๖๙ | | ปี ๒๕๗๐ | | รวม ๕ ปี | |
|---------------------------------------------------------------------------------------------------------------------|------------------|-------------------|------------------|-------------------|------------------|-------------------|------------------|-------------------|------------------|-------------------|------------------|-------------------|
| | จำนวน โครงการ | งบประมาณ (บาท) | จำนวน โครงการ | งบประมาณ (บาท) | จำนวน โครงการ | งบประมาณ (บาท) | จำนวน โครงการ | งบประมาณ (บาท) | จำนวน โครงการ | งบประมาณ (บาท) | จำนวน โครงการ | งบประมาณ (บาท) |
| ๒.๒ กลยุทธ์ ส่งเสริมการศึกษาทั้งใน นอกระบบและตามอัธยาศัย โดย สนับสนุนให้ประชาชนมีส่วนร่วมในการ จัดการศึกษา | | | | | | | | | | | | |
| ๑.แผนงาน การศึกษา | ๔ | ๑,๓๒๐,๐๐๐ | ๔ | ๑,๓๒๐,๐๐๐ | ๔ | ๑,๖๙๓,๓๔๐ | ๔ | ๑,๖๙๓,๓๔๐ | ๔ | ๑,๖๙๓,๓๔๐ | ๒๐ | ๗,๗๒๐,๐๒๐ |
| ๒.แผนงาน อุตสาหกรรมและการ โยธา | ๑ | ๓๐๓,๐๐๐ | - | - | ๑ | ๑๙๑,๐๐๐ | - | - | - | - | ๒ | ๔๙๔,๐๐๐ |
| ๒.๓ กลยุทธ์ สนับสนุนการป้องกันและ แก้ไขปัญหายาเสพติด | | | | | | | | | | | | |
| ๑.แผนงาน สาธารณสุข | ๑ | ๑๓,๑๗๐ | ๑ | ๑๓,๑๗๐ | ๑ | ๑๓,๑๗๐ | ๑ | ๑๓,๑๗๐ | ๑ | ๑๓,๑๗๐ | ๕ | ๖๕,๘๕๐ |
| ๒.๔ กลยุทธ์ ส่งเสริมด้านการออกกำลัง กาย การกีฬาและนันทนาการ | | | | | | | | | | | | |
| ๑.แผนงาน สร้างความเข้มแข็งของ ชุมชน | ๑ | ๔๑,๘๐๐ | ๑ | ๔๑,๘๐๐ | - | - | - | - | - | - | ๒ | ๘๓,๖๐๐ |
| ๒.แผนงาน การศาสนาวัฒนธรรม และนันทนาการ | ๒ | ๑๗๐,๐๐๐ | ๒ | ๑๗๐,๐๐๐ | ๒ | ๑๗๐,๐๐๐ | ๒ | ๑๗๐,๐๐๐ | ๒ | ๑๗๐,๐๐๐ | ๑๐ | ๘๕๐,๐๐๐ |

บัญชีสรุปโครงการพัฒนา
ท้องถิ่น (พ.ศ.๒๕๖๖-๒๕๗๐)
องค์การบริหารส่วนตำบลพร่อน

แบบ ผ ๐๑

| ยุทธศาสตร์ กลยุทธ์ แผนงาน | ปี ๒๕๖๖ | | ปี ๒๕๖๗ | | ปี ๒๕๖๘ | | ปี ๒๕๖๙ | | ปี ๒๕๗๐ | | รวม ๕ ปี | |
|-------------------------------------------------------------------------------------------------------------------|------------------|-------------------|------------------|-------------------|------------------|-------------------|------------------|-------------------|------------------|-------------------|------------------|-------------------|
| | จำนวน โครงการ | งบประมาณ (บาท) | จำนวน โครงการ | งบประมาณ (บาท) | จำนวน โครงการ | งบประมาณ (บาท) | จำนวน โครงการ | งบประมาณ (บาท) | จำนวน โครงการ | งบประมาณ (บาท) | จำนวน โครงการ | งบประมาณ (บาท) |
| ๒.๕ กลยุทธ์ ส่งเสริมสุขภาพ ควบคุมและ ป้องกันโรค รักษาฟื้นฟูสมรรถภาพและพัฒนา ระบบบริการสาธารณสุข | | | | | | | | | | | | |
| ๑. แผนงาน สาธารณสุข | ๓ | ๓๑๗,๓๒๐ | ๓ | ๓๑๗,๓๒๐ | ๓ | ๓๑๖,๐๒๐ | ๓ | ๓๑๖,๐๒๐ | ๓ | ๓๑๖,๐๒๐ | ๑๕ | ๑,๕๘๒,๗๐๐ |
| ๒. แผนงาน การศึกษา | ๒ | ๓,๔๒๔,๒๕๒ | ๒ | ๔,๐๐๐,๐๐๐ | ๒ | ๔,๗๔๘,๐๐๐ | ๒ | ๔,๗๔๘,๐๐๐ | ๒ | ๔,๗๔๘,๐๐๐ | ๑๐ | ๒๑,๖๖๘,๒๕๒ |
| ๒.๖ กลยุทธ์ ส่งเสริมสนับสนุนการพัฒนา คุณภาพชีวิตของประชาชน | | | | | | | | | | | | |
| ๑. แผนงาน สร้างความเข้มแข็งของชุมชน | ๒ | ๒๒,๕๐๐ | ๒ | ๒๒,๕๐๐ | ๒ | ๒๒,๕๐๐ | ๒ | ๒๒,๕๐๐ | ๒ | ๒๒,๕๐๐ | ๑๐ | ๑๑๒,๕๐๐ |
| ๒. แผนงาน อุตสาหกรรมและการโยธา | - | - | ๑ | ๗๑๑,๐๐๐ | ๑ | ๕,๐๐๐,๐๐๐ | ๑ | ๒,๐๐๐,๐๐๐ | - | - | ๓ | ๗,๗๑๑,๐๐๐ |
| รวม | ๒๑ | ๕,๗๓๘,๒๔๒ | ๑๙ | ๖,๖๘๐,๗๙๐ | ๒๓ | ๑๒,๓๓๔,๘๓๐ | ๑๕ | ๘,๙๖๓,๐๓๐ | ๑๔ | ๖,๙๖๓,๐๓๐ | ๙๒ | ๔๐,๖๗๙,๙๒๒ |
| ๓ .ยุทธศาสตร์ด้านการจัดระเบียบชุมชน/ สังคมและการรักษาความสงบเรียบร้อย | | | | | | | | | | | | |
| ๓.๑ กลยุทธ์ พัฒนาศักยภาพของท้องถิ่นใน การป้องกันและบรรเทาสาธารณภัยตลอดจน การรักษาความสงบเรียบร้อยในท้องถิ่น | | | | | | | | | | | | |
| ๑. แผนงาน รักษาความสงบภายใน | ๓ | ๔๗,๖๕๐ | ๓ | ๕๓,๙๕๐ | ๔ | ๑๐๗,๔๐๐ | ๓ | ๕๔,๙๐๐ | ๓ | ๕๔,๙๐๐ | ๑๖ | ๓๑๘,๘๐๐ |
| รวม | ๓ | ๔๗,๖๕๐ | ๓ | ๕๓,๙๕๐ | ๔ | ๑๐๗,๔๐๐ | ๓ | ๕๔,๙๐๐ | ๓ | ๕๔,๙๐๐ | ๑๖ | ๓๑๘,๘๐๐ |

บัญชีสรุปโครงการพัฒนา
แผนพัฒนาท้องถิ่น (พ.ศ.๒๕๖๖-๒๕๗๐)
องค์การบริหารส่วนตำบลพร่อน

| ยุทธศาสตร์ | ปี ๒๕๖๖ | | ปี ๒๕๖๗ | | ปี ๒๕๖๘ | | ปี ๒๕๖๙ | | ปี ๒๕๗๐ | | รวม ๕ ปี | |
|-----------------------------------------------------------------------------------------------------------------------------------------------------------------------------------------------------------------------------------------------------------------------------------------------------------------------------------|--------------|-----------------------------|--------------|-----------------------------|--------------|-----------------------------|--------------|-----------------------------|--------------|-----------------------------|---------------|---------------------------------|
| | จำนวนโครงการ | งบประมาณ (บาท) | จำนวนโครงการ | งบประมาณ (บาท) | จำนวนโครงการ | งบประมาณ (บาท) | จำนวนโครงการ | งบประมาณ (บาท) | จำนวนโครงการ | งบประมาณ (บาท) | จำนวนโครงการ | งบประมาณ (บาท) |
| ๔) ยุทธศาสตร์ด้านการวางแผน การส่งเสริมการลงทุน พาณิชยกรรมและการท่องเที่ยว ๔.๑ กลยุทธ์ ส่งเสริมโครงการตามแนวพระราชดำริ ๑. แผนงานการเกษตร | ๑ | ๕๐,๐๐๐ | ๑ | ๕๐,๐๐๐ | ๑ | ๕๐,๐๐๐ | ๑ | ๕๐,๐๐๐ | ๑ | ๕๐,๐๐๐ | ๕ | ๒๕๐,๐๐๐ |
| รวม | ๑ | ๕๐,๐๐๐ | ๑ | ๕๐,๐๐๐ | ๑ | ๕๐,๐๐๐ | ๑ | ๕๐,๐๐๐ | ๑ | ๕๐,๐๐๐ | ๕ | ๒๕๐,๐๐๐ |
| ๕) ยุทธศาสตร์ด้านการบริหารจัดการ และการอนุรักษ์ทรัพยากรธรรมชาติและสิ่งแวดล้อม ๕.๑ กลยุทธ์ ส่งเสริม สนับสนุนให้ประชาชนในชุมชนมีจิตสำนึกในการร่วมกันอนุรักษ์ทรัพยากรธรรมชาติและสิ่งแวดล้อม ๑. แผนงานสาธารณสุข ๒. แผนงานการเกษตร ๕.๒ กลยุทธ์ จัดทำระบบกำจัดขยะ และสิ่งปฏิกูลตลอดจนระบบกำจัดน้ำเสีย ๑. แผนงานเคหะชุมชน | ๓ ๑ ๒ | ๒๘๕,๘๗๐ ๒๘,๑๗๐ ๔๐,๔๓๐ | ๓ ๑ ๒ | ๒๘๕,๘๗๐ ๒๘,๑๗๐ ๓๙,๑๐๐ | ๓ ๑ ๒ | ๒๘๕,๘๗๐ ๒๘,๑๗๐ ๓๙,๑๐๐ | ๓ ๑ ๒ | ๒๘๕,๘๗๐ ๒๘,๑๗๐ ๓๙,๑๐๐ | ๓ ๑ ๒ | ๒๘๕,๘๗๐ ๒๘,๑๗๐ ๓๙,๑๐๐ | ๑๕ ๕ ๑๐ | ๑,๔๒๙,๓๕๐ ๑๔๐,๘๕๐ ๑๙๖,๘๓๐ |
| รวม | ๖ | ๓๕๔,๔๗๐ | ๖ | ๓๕๓,๑๔๐ | ๖ | ๓๕๓,๑๔๐ | ๖ | ๓๕๓,๑๔๐ | ๖ | ๓๕๓,๑๔๐ | ๓๐ | ๑,๗๖๗,๐๓๐ |

-๙๙-

บัญชีสรุปโครงการพัฒนา
แผนพัฒนาท้องถิ่น (พ.ศ.๒๕๖๖-๒๕๗๐)
องค์การบริหารส่วนตำบลพร่อน

| ยุทธศาสตร์ | ปี ๒๕๖๖ | | ปี ๒๕๖๗ | | ปี ๒๕๖๘ | | ปี ๒๕๖๙ | | ปี ๒๕๗๐ | | รวม ๕ ปี | |
|------------------------------------------------------------------------------------|--------------|----------------|--------------|----------------|--------------|----------------|--------------|----------------|--------------|----------------|--------------|----------------|
| | จำนวนโครงการ | งบประมาณ (บาท) | จำนวนโครงการ | งบประมาณ (บาท) | จำนวนโครงการ | งบประมาณ (บาท) | จำนวนโครงการ | งบประมาณ (บาท) | จำนวนโครงการ | งบประมาณ (บาท) | จำนวนโครงการ | งบประมาณ (บาท) |
| ๖) ยุทธศาสตร์ด้านศิลปะ วัฒนธรรม จารีตประเพณีและภูมิปัญญาท้องถิ่น | | | | | | | | | | | | |
| ๖.๑ กลยุทธ์ ส่งเสริมการอนุรักษ์ พื้นที่ สืบทอดจารีตประเพณี ศิลปวัฒนธรรม | | | | | | | | | | | | |
| ๑. แผนงาน การศาสนา วัฒนธรรมและนันทนาการ | ๙ | ๕๗๐,๐๐๐ | ๑๐ | ๕๙๐,๐๐๐ | ๑๐ | ๕๙๐,๐๐๐ | ๑๐ | ๕๙๐,๐๐๐ | ๑๐ | ๕๙๐,๐๐๐ | ๔๙ | ๒,๙๓๐,๐๐๐ |
| ๒. แผนงาน บริหารงานทั่วไป | ๑ | ๑๕๐,๐๐๐ | ๑ | ๑๕๐,๐๐๐ | ๑ | ๑๕๐,๐๐๐ | ๑ | ๑๕๐,๐๐๐ | ๑ | ๑๕๐,๐๐๐ | ๕ | ๗๕๐,๐๐๐ |
| ๖.๒ กลยุทธ์ ส่งเสริมสนับสนุนการ พัฒนาคุณธรรมจริยธรรมของเด็ก เยาวชนและประชาชน | | | | | | | | | | | | |
| ๒. แผนงาน การศาสนา วัฒนธรรมและนันทนาการ | ๒ | ๒๐๐,๐๐๐ | ๒ | ๒๐๐,๐๐๐ | ๒ | ๒๐๐,๐๐๐ | ๒ | ๒๐๐,๐๐๐ | ๒ | ๒๐๐,๐๐๐ | ๑๐ | ๑,๐๐๐,๐๐๐ |
| รวม | ๑๒ | ๙๒๐,๐๐๐ | ๑๓ | ๙๔๐,๐๐๐ | ๑๓ | ๙๔๐,๐๐๐ | ๑๓ | ๙๔๐,๐๐๐ | ๑๓ | ๙๔๐,๐๐๐ | ๖๔ | ๔,๖๘๐,๐๐๐ |

-๑๐๐-

บัญชีสรุปโครงการพัฒนา
แผนพัฒนาท้องถิ่น (พ.ศ.๒๕๖๖-๒๕๗๐)
องค์การบริหารส่วนตำบลพร่อน

| ยุทธศาสตร์ | ปี ๒๕๖๖ | | ปี ๒๕๖๗ | | ปี ๒๕๖๘ | | ปี ๒๕๖๙ | | ปี ๒๕๗๐ | | รวม ๕ ปี | |
|---------------------------------------------------------------------------------|--------------|----------------|--------------|----------------|--------------|----------------|--------------|----------------|--------------|----------------|--------------|----------------|
| | จำนวนโครงการ | งบประมาณ (บาท) | จำนวนโครงการ | งบประมาณ (บาท) | จำนวนโครงการ | งบประมาณ (บาท) | จำนวนโครงการ | งบประมาณ (บาท) | จำนวนโครงการ | งบประมาณ (บาท) | จำนวนโครงการ | งบประมาณ (บาท) |
| ๗) ยุทธศาสตร์ด้านการบริหารจัดการตามหลักธรรมาภิบาล | | | | | | | | | | | | |
| ๗.๑ กลยุทธ์ พัฒนาปรับปรุงจัดหาเครื่องมือ เครื่องใช้ตลอดจนสถานที่ในการปฏิบัติงาน | | | | | | | | | | | | |
| ๑. แผนงาน อุตสาหกรรมและการโยธา | ๑ | ๑๓๔,๐๐๐ | ๑ | ๒๐๐,๐๐๐ | ๑ | ๓๓,๐๐๐,๐๐๐ | - | - | - | - | ๓ | ๓๓,๓๓๔,๐๐๐ |
| ๗.๒ กลยุทธ์ ส่งเสริมและสร้างทัศนคติที่ดีต่อการปฏิบัติงานเพื่อการบริการประชาชน | | | | | | | | | | | | |
| ๑. แผนงาน บริหารงานทั่วไป | ๒ | ๖๔,๐๐๐ | ๒ | ๖๔,๐๐๐ | ๒ | ๖๔,๐๐๐ | ๒ | ๖๔,๐๐๐ | ๒ | ๖๔,๐๐๐ | ๑๐ | ๓๒๐,๐๐๐ |
| ๒. แผนงาน อุตสาหกรรมและการโยธา | - | - | ๑ | ๑๑๐,๐๐๐ | - | - | - | - | - | - | ๑ | ๑๑๐,๐๐๐ |
| ๗.๓ กลยุทธ์ ปรับปรุงและสร้างระบบการให้บริการที่ทันสมัย รวดเร็ว และมีประสิทธิภาพ | | | | | | | | | | | | |
| ๑. แผนงาน บริหารงานทั่วไป | ๑ | ๕๐,๐๐๐ | - | - | - | - | - | - | - | - | ๑ | ๕๐,๐๐๐ |
| รวม | ๔ | ๒๔๘,๐๐๐ | ๔ | ๓๗๔,๐๐๐ | ๓ | ๓๓,๐๖๔,๐๐๐ | ๒ | ๖๔,๐๐๐ | ๒ | ๖๔,๐๐๐ | ๑๕ | ๓๓,๘๑๔,๐๐๐ |
| รวมทั้งสิ้น | ๔๙ | ๒๒,๒๒๔,๓๖๒ | ๕๒ | ๑๒,๕๙๑,๐๘๗ | ๕๕ | ๔๘,๖๕๐,๓๗๐ | ๔๕ | ๔๒,๗๘๘,๐๗๐ | ๔๑ | ๙,๙๔๑,๐๗๐ | ๒๔๒ | ๑๓๖,๑๙๔,๙๕๙ |

บัญชีสรุปโครงการพัฒนา ที่นำมาจากแผนพัฒนาหมู่บ้าน
องค์การบริหารส่วนตำบลพร่อน

แบบ ผ.๐๑/๑

| หมู่บ้าน | ปี ๒๕๖๖ | | ปี ๒๕๖๗ | | ปี ๒๕๖๘ | | ปี ๒๕๖๙ | | ปี ๒๕๗๐ | | รวม ๕ ปี | |
|----------------------------|--------------|----------------|--------------|----------------|--------------|----------------|--------------|----------------|--------------|----------------|--------------|----------------|
| | จำนวนโครงการ | งบประมาณ (บาท) | จำนวนโครงการ | งบประมาณ (บาท) | จำนวนโครงการ | งบประมาณ (บาท) | จำนวนโครงการ | งบประมาณ (บาท) | จำนวนโครงการ | งบประมาณ (บาท) | จำนวนโครงการ | งบประมาณ (บาท) |
| ตำบลพร่อน | | | | | | | | | | | | |
| หมู่ที่ ๑ บ้านปลักช้าง | ๕ | ๘๕๐,๖๕๓ | ๓ | ๑,๘๑๘,๐๐๐ | ๒ | ๑๑๐,๕๐๐ | ๖ | ๓,๔๐๐,๐๐๐ | ๒ | ๓๖๘,๕๐๐ | ๑๘ | ๖,๕๔๗,๖๕๓ |
| รวม | ๕ | ๘๕๐,๖๕๓ | ๓ | ๑,๘๑๘,๐๐๐ | ๒ | ๑๑๐,๕๐๐ | ๖ | ๓,๔๐๐,๐๐๐ | ๒ | ๓๖๘,๕๐๐ | ๑๘ | ๖,๕๔๗,๖๕๓ |
| หมู่ที่ ๒ บ้านโคกไผ่ | ๑ | ๑๐๐,๐๐๐ | ๓ | ๘,๖๑๓,๐๐๐ | ๒ | ๘๓๐,๐๐๐ | - | - | ๑ | ๑๐๐,๐๐๐ | ๗ | ๙,๖๕๓,๐๐๐ |
| รวม | ๑ | ๑๐๐,๐๐๐ | ๓ | ๘,๖๑๓,๐๐๐ | ๒ | ๘๓๐,๐๐๐ | - | - | ๑ | ๑๐๐,๐๐๐ | ๗ | ๙,๖๕๓,๐๐๐ |
| หมู่ที่ ๓ บ้านใหญ่ | ๑ | ๒๐๐,๐๐๐ | ๑ | ๑,๑๒๕,๐๐๐ | ๓ | ๓๐,๐๐๐ | ๑ | ๑๐๐,๐๐๐ | ๑ | ๓๐๐,๐๐๐ | ๗ | ๑,๗๕๕,๐๐๐ |
| รวม | ๑ | ๒๐๐,๐๐๐ | ๑ | ๑,๑๒๕,๐๐๐ | ๓ | ๓๐,๐๐๐ | ๑ | ๑๐๐,๐๐๐ | ๑ | ๓๐๐,๐๐๐ | ๗ | ๑,๗๕๕,๐๐๐ |
| หมู่ที่ ๔ บ้านโคกมะม่วง | ๓ | ๑,๐๔๐,๔๖๒ | ๑ | ๑๐๐,๐๐๐ | ๕ | ๘,๓๗๒,๕๐๐ | ๑ | ๑๐๐,๐๐๐ | ๑ | ๑,๓๖๐,๐๐๐ | ๑๑ | ๑๐,๙๗๒,๙๖๒ |
| รวม | ๓ | ๑,๐๔๐,๔๖๒ | ๑ | ๑๐๐,๐๐๐ | ๕ | ๘,๓๗๒,๕๐๐ | ๑ | ๑๐๐,๐๐๐ | ๑ | ๑,๓๖๐,๐๐๐ | ๑๑ | ๑๐,๙๗๒,๙๖๒ |
| หมู่ที่ ๕ บ้านโคกยาง | ๖ | ๔๗๘,๙๙๒ | ๓ | ๙๙๐,๐๐๐ | ๗ | ๘,๒๕๙,๗๐๐ | ๓ | ๑,๗๐๐,๐๐๐ | ๓ | ๑๒,๘๖๐,๐๐๐ | ๒๒ | ๒๔,๒๘๘,๖๙๒ |
| รวม | ๖ | ๔๗๘,๙๙๒ | ๓ | ๙๙๐,๐๐๐ | ๗ | ๘,๒๕๙,๗๐๐ | ๓ | ๑,๗๐๐,๐๐๐ | ๓ | ๑๒,๘๖๐,๐๐๐ | ๒๒ | ๒๔,๒๘๘,๖๙๒ |
| หมู่ที่ ๖ บ้านวัดใหม่ | ๔ | ๑๑๔,๖๑๘ | - | - | ๑ | ๘๑๔,๐๐๐ | ๑ | ๑๐๐,๐๐๐ | ๓ | ๔๗๓,๐๐๐ | ๙ | ๑,๕๐๑,๖๑๘ |
| รวม | ๔ | ๑๑๔,๖๑๘ | - | - | ๑ | ๘๑๔,๐๐๐ | ๑ | ๑๐๐,๐๐๐ | ๓ | ๔๗๓,๐๐๐ | ๙ | ๑,๕๐๑,๖๑๘ |

บัญชีสรุปโครงการพัฒนา ที่นำมาจากแผนพัฒนาหมู่บ้าน
องค์การบริหารส่วนตำบลพร่อน

| หมู่บ้าน | ปี ๒๕๖๖ | | ปี ๒๕๖๗ | | ปี ๒๕๖๘ | | ปี ๒๕๖๙ | | ปี ๒๕๗๐ | | รวม ๕ ปี | |
|--------------------------|--------------|----------------|--------------|----------------|--------------|----------------|--------------|----------------|--------------|----------------|--------------|----------------|
| | จำนวนโครงการ | งบประมาณ (บาท) | จำนวนโครงการ | งบประมาณ (บาท) | จำนวนโครงการ | งบประมาณ (บาท) | จำนวนโครงการ | งบประมาณ (บาท) | จำนวนโครงการ | งบประมาณ (บาท) | จำนวนโครงการ | งบประมาณ (บาท) |
| ตำบลเจ๊ะเห | | | | | | | | | | | | |
| หมู่ที่ ๑ บ้านเกาะยาว | ๒ | ๖๐,๒๘๕ | - | - | ๓ | ๑๐,๗๙๘,๐๐๐ | - | - | ๑ | ๑,๐๐๐,๐๐๐ | ๖ | ๑๑,๘๕๘,๒๘๕ |
| รวม | ๒ | ๖๐,๒๘๕ | - | - | ๓ | ๑๐,๗๙๘,๐๐๐ | - | - | ๑ | ๑,๐๐๐,๐๐๐ | ๖ | ๑๑,๘๕๘,๒๘๕ |
| หมู่ที่ ๒ บ้านไร่ | ๑ | ๔๔๘,๐๐๐ | ๒ | ๑,๙๔๐,๐๐๐ | ๖ | ๘,๔๐๘,๕๐๐ | ๒ | ๕,๒๐๐,๐๐๐ | ๑ | ๗๐๐,๐๐๐ | ๑๒ | ๑๖,๖๙๖,๕๐๐ |
| รวม | ๑ | ๔๔๘,๐๐๐ | ๒ | ๑,๙๔๐,๐๐๐ | ๖ | ๘,๔๐๘,๕๐๐ | ๒ | ๕,๒๐๐,๐๐๐ | ๑ | ๗๐๐,๐๐๐ | ๑๒ | ๑๖,๖๙๖,๕๐๐ |
| หมู่ที่ ๓ บ้านเจ๊ะเห | - | - | - | - | ๑ | ๓๖๔,๐๐๐ | - | - | ๑ | ๑,๘๒๐,๐๐๐ | ๒ | ๒,๑๘๔,๐๐๐ |
| รวม | - | - | - | - | ๑ | ๓๖๔,๐๐๐ | - | - | ๑ | ๑,๘๒๐,๐๐๐ | ๒ | ๒,๑๘๔,๐๐๐ |
| หมู่ที่ ๔ บ้านบางน้อย | - | - | ๒ | ๑,๕๒๙,๘๐๐ | ๒ | ๖๕๐,๐๐๐ | ๔ | ๑,๕๕๐,๐๐๐ | ๒ | ๒,๔๒๐,๐๐๐ | ๑๐ | ๖,๑๕๙,๘๐๐ |
| รวม | - | - | ๒ | ๑,๕๒๙,๘๐๐ | ๒ | ๖๕๐,๐๐๐ | ๔ | ๑,๕๕๐,๐๐๐ | ๒ | ๒,๔๒๐,๐๐๐ | ๑๐ | ๖,๑๕๙,๘๐๐ |
| รวมทั้งหมด | ๒๓ | ๓,๒๙๓,๐๐๐ | ๑๕ | ๑๖,๑๑๕,๘๐๐ | ๓๒ | ๓๘,๖๓๗,๒๐๐ | ๑๘ | ๑๒,๑๕๐,๐๐๐ | ๑๖ | ๒๑,๔๐๑,๕๐๐ | ๑๐๔ | ๙๑,๕๙๗,๕๐๐ |

๒.บัญชีโครงการพัฒนาท้องถิ่น

รายละเอียดโครงการพัฒนา
แผนพัฒนาท้องถิ่น(พ.ศ.๒๕๖๖-๒๕๗๐)
องค์การบริหารส่วนตำบลพร่อน

- ก. ยุทธศาสตร์ชาติ ๒๐ ปี ยุทธศาสตร์ที่ ๒ ด้านความสามารถในการแข่งขัน
- ข. แผนพัฒนาเศรษฐกิจและสังคมแห่งชาติ ฉบับที่ ๑๓ หมายความว่าที่ ๕ ไทยเป็นประตูการค้าการลงทุนและยุทธศาสตร์ทางโลจิสติกส์ที่สำคัญของภูมิภาค
- ค. SDGs เป้าหมายที่ ๙ สร้างโครงสร้างพื้นฐานที่มีความทนทาน ส่งเสริมการพัฒนาอุตสาหกรรมที่ครอบคลุมและยั่งยืน และส่งเสริมนวัตกรรม
- ง. ยุทธศาสตร์จังหวัดที่ ๒ พัฒนาคุณภาพชีวิตลดความเหลื่อมล้ำ พัฒนาจัดการโครงสร้างพื้นฐาน ทรัพยากรธรรมชาติและสิ่งแวดล้อมอย่างเป็นระบบนำไปสู่ความมั่นคงและสันติสุขที่ยั่งยืน
- จ. ยุทธศาสตร์การพัฒนาของ อปท. ในเขตจังหวัดที่ ๑ ด้านโครงสร้างพื้นฐาน
๑. ยุทธศาสตร์ที่ ๑ ด้านโครงสร้างพื้นฐาน
- ๑.๑ กลยุทธ์ บุกเบิก สร้าง ปรับปรุง บำรุงรักษาเส้นทางคมนาคม ทางน้ำ สะพาน เขื่อน ระบบระบายน้ำ
- (๑) แผนงาน อุตสาหกรรมและการโยธา

| ที่ | โครงการ | วัตถุประสงค์ | เป้าหมาย (ผลผลิตของโครงการ) | งบประมาณ | | | | | ตัวชี้วัด (KPI) | ผลที่คาดว่าจะ ได้รับ | หน่วยงาน รับผิดชอบ |
|-----|---------------------------------------------------------------------------------------------------------|------------------------------------------------------------|-------------------------------------------------------------------------------------------------------------|---------------|---------------|---------------|---------------|---------------|--------------------------------------|------------------------------------------------------------------------------|-----------------------|
| | | | | ๒๕๖๖ (บาท) | ๒๕๖๗ (บาท) | ๒๕๖๘ (บาท) | ๒๕๖๙ (บาท) | ๒๕๗๐ (บาท) | | | |
| ๑. | โครงการบุกเบิกถนนลูกรัง สายนางนิตย์ หมู่ที่ ๒ ต.เจ๊ะเห | -เพื่อความสะดวก ในการสัญจรไปมา ในการใช้ ยานพาหนะ | ถนนลูกรัง กว้าง ๕.๐๐ เมตร ยาว ๕๒๕.๐๐ เมตร หนา ๐.๒๕ เมตร หรือปริมาณงานไม่น้อย กว่า ๒,๖๒๕ ตร.ม | ๘๒๗,๐๐๐ | - | - | - | - | ถนน ๑ สาย ตามแบบที่ อบต.กำหนด | -ประชาชนได้ใช้ ประโยชน์จากการ ก่อสร้างถนนได้ อย่างมี ประสิทธิภาพ | กองช่าง |
| ๒. | โครงการก่อสร้างราง ระบายน้ำ คสล.สายแยก ทางหลวงชนบท (ป้อม ชรบ.) บ.ปลักช้าง หมู่ที่ ๔ ต.พร่อน | -เพื่อให้การระบาย น้ำเป็นไปด้วย ความสะดวก รวดเร็ว | รางระบายน้ำ คสล. กว้าง ๐.๕๔ เมตร ลึก ๐.๘๐ เมตร ระยะทาง ๑,๕๐๐.๐๐ เมตร | ๑๔,๐๓๙,๐๐๐ | - | - | - | - | รางระบายน้ำ ระยะทาง ๑,๕๐๐ เมตร | -ลดปัญหาน้ำท่วม ขังในพื้นที่ | กองช่าง |

๑.๑ กลยุทธ์ บุกเบิก สร้าง ปรับปรุง บำรุงรักษาเส้นทางคมนาคม ทางน้ำ สะพาน เขื่อน ระบบระบายน้ำ

(๑) แผนงาน อุตสาหกรรมและการโยธา

| ที่ | โครงการ | วัตถุประสงค์ | เป้าหมาย (ผลผลิตของโครงการ) | งบประมาณ | | | | | ตัวชี้วัด (KPI) | ผลที่คาดว่าจะ ได้รับ | หน่วยงาน รับผิดชอบ |
|-----|------------------------------------------------------------------------------------------------------------------------------------------------|-------------------------------------------------|---------------------------------------------------------------------------------------------------------------------------|---------------|---------------|---------------|---------------|---------------|--------------------------------|--------------------------------------------------------------|-----------------------|
| | | | | ๒๕๖๖ (บาท) | ๒๕๖๗ (บาท) | ๒๕๖๘ (บาท) | ๒๕๖๙ (บาท) | ๒๕๗๐ (บาท) | | | |
| ๓ | โครงการก่อสร้างรางระบายน้ำ คสล.สายฟอส-ถนนสี่เลน หมู่ที่ ๔ ต.พร่อน | -เพื่อให้การระบายน้ำเป็นไปด้วยความสะดวก รวดเร็ว | รางระบายน้ำ คสล. กว้าง ๐.๕๔ เมตร ลึก ๐.๘๐ เมตร ระยะทาง ๑,๐๐๐.๐๐ เมตร | - | - | - | ๙,๓๖๓,๐๐๐ | - | รางระบายน้ำ ระยะทาง ๑,๐๐๐ เมตร | -ลดปัญหาน้ำท่วมขังในพื้นที่ | กองช่าง |
| ๔ | โครงการก่อสร้างถนน คสล.สายบ้านใหม่-วัดนาราม พร้อมรางระบายน้ำรหัสสายทาง นธ.ถ. ๕๗-๐๐๙-นธ.ถ.๕๗-๐๔๐ หมู่ที่ ๖ ตำบลพร่อน อำเภอตากใบ จังหวัดนราธิวาส | -เพื่อความสะดวกในการสัญจรไปมาในการใช้ยานพาหนะ | ถนนลาดยาง <u>ช่วงที่ ๑</u> กว้าง ๖.๐๐ เมตร ยาว ๙๑๖.๐๐ เมตร <u>ช่วงที่ ๒</u> กว้าง ๔.๐๐ เมตร ยาว ๑๖๐.๐๐ เมตร หนา ๐.๐๕ เมตร | - | - | - | ๙,๔๕๐,๐๐๐ | - | ถนน ๑ สาย ตามแบบที่ อบต.กำหนด | -ประชาชนได้ใช้ประโยชน์จากการก่อสร้างถนนได้อย่างมีประสิทธิภาพ | กองช่าง |
| ๕ | โครงการก่อสร้างคูระบายน้ำ คสล.สายวัดใหม่-ปลักช้าง หมู่ที่ ๖ ต.พร่อน | เพื่อให้การระบายน้ำเป็นไปด้วยความสะดวก | คูระบายน้ำ คสล. กว้าง ๐.๕๔ เมตร ยาว ๕๘๐.๐๐ เมตร ลึก ๐.๘๒ เมตร | - | - | - | ๔,๓๕๐,๐๐๐ | - | คูระบายน้ำ ระยะทาง ๕๘๐ เมตร | ลดปัญหาน้ำท่วมขังในพื้นที่ | กองช่าง |

๑.๑ กลยุทธ์ บุกเบิก สร้าง ปรับปรุง บำรุงรักษาเส้นทางคมนาคม ทางน้ำ สะพาน เขื่อน ระบบระบายน้ำ

(๑) แผนงาน อุตสาหกรรมและการโยธา

| ที่ | โครงการ | วัตถุประสงค์ | เป้าหมาย (ผลผลิตของโครงการ) | งบประมาณ | | | | | ตัวชี้วัด (KPI) | ผลที่คาดว่าจะ ได้รับ | หน่วยงาน รับผิดชอบ |
|-----|------------------------------------------------------------------------------------------------------------------------------------|-----------------------------------------------------------|----------------------------------------------------------------------------------------------------------------------|---------------|---------------|---------------|---------------|---------------|-------------------------------------|------------------------------------------------------------------------------|-----------------------|
| | | | | ๒๕๖๖ (บาท) | ๒๕๖๗ (บาท) | ๒๕๖๘ (บาท) | ๒๕๖๙ (บาท) | ๒๕๗๐ (บาท) | | | |
| ๖ | โครงการบุกเบิกถนน ลูกรังสายพรุปรือ ช่วงที่ ๔ พร้อมวางท่อระบายน้ำ หมู่ที่ ๔ บ้านโคกมะม่วง ต.พรุอน อ.ตากใบ จ.นราธิวาส | -เพื่อความสะดวก ในการสัญจรไปมา ในการใช้ ยานพาหนะ | ถนนลูกรัง ขนาดกว้าง ๔.๐๐ เมตร ยาว ๖๐.๐๐ เมตร หนา ๐.๑๕ เมตร หรือมีปริมาณงานไม่ น้อยกว่า ๒๔๐.๐๐ เมตร | - | - | ๔๐๑,๐๐๐ | - | - | ถนน ๑ สาย ตามแบบที่ อปต.กำหนด | -ประชาชนได้ใช้ ประโยชน์จากการ ก่อสร้างถนนได้ อย่างมี ประสิทธิภาพ | กองช่าง |
| ๗ | โครงการขุดลอกคูระบาย น้ำสายโคกกระเต หมู่ที่ ๕ ต.พรุอน | เพื่อให้การระบาย น้ำเป็นไปด้วย ความสะดวก รวดเร็ว | คูระบายน้ำ ขนาดกว้างเฉลี่ย ๒.๕๐ เมตร ยาว ๔๕๐.๐๐ เมตร ลึก ๐.๘๐ เมตร ปริมาตรไม่น้อยกว่า ๙๐๐.๐๐ ลบ.ม. | - | ๖๗,๒๐๗ | - | - | - | คูระบายน้ำ ระยะทาง ๔๕๐ เมตร | ลดปัญหาน้ำท่วม ขังในพื้นที่ | กองช่าง |
| ๘ | โครงการก่อสร้างคูระบาย น้ำ คสล.สายหลังวัดใหม่ หมู่ที่ ๖ ต.พรุอน | เพื่อให้การระบาย น้ำเป็นไปด้วย ความสะดวก รวดเร็ว | คูระบายน้ำ ขนาดกว้าง ๐.๕๔ เมตร ยาว ๒๐๐.๐๐ เมตร ลึก ๐.๘๒ เมตร | - | - | - | - | ๑,๕๐๐,๐๐๐ | คูระบายน้ำ ระยะทาง ๒๐๐ เมตร | ลดปัญหาน้ำท่วม ขังในพื้นที่ | กองช่าง |

๑.๑ กลยุทธ์ บุกเบิก สร้าง ปรับปรุง บำรุงรักษาเส้นทางคมนาคม ทางน้ำ สะพาน เขื่อน ระบบระบายน้ำ

(๑) แผนงาน อุตสาหกรรมและการโยธา

| ที่ | โครงการ | วัตถุประสงค์ | เป้าหมาย (ผลผลิตของโครงการ) | งบประมาณ | | | | | ตัวชี้วัด (KPI) | ผลที่คาดว่าจะ ได้รับ | หน่วยงาน รับผิดชอบ |
|-----|------------------------------------------------------------------------------------|-----------------------------------------------|--------------------------------------------------------------------------------------------------------------------|---------------|---------------|---------------|---------------|---------------|-------------------------------------|--------------------------------------------------------------|-----------------------|
| | | | | ๒๕๖๖ (บาท) | ๒๕๖๗ (บาท) | ๒๕๖๘ (บาท) | ๒๕๖๙ (บาท) | ๒๕๗๐ (บาท) | | | |
| ๙ | โครงการปรับปรุงผิวจราจรในชุมชนสายบ้านทุ่งมัน หมู่ที่ ๒ ต.เจ๊ะเห อ.ตากใบ จ.นราธิวาส | -เพื่อความสะดวกในการสัญจรไปมาในการใช้ยานพาหนะ | ถนนคอนกรีตเสริมเหล็ก ขนาดกว้าง ๕.๐๐ เมตร ยาว ๐.๕๔๕ กิโลเมตร | - | ๒,๐๐๐,๐๐๐ | - | - | - | ถนน ๑ สาย ตามแบบที่ อบต.กำหนด | -ประชาชนได้ใช้ประโยชน์จากการก่อสร้างถนนได้อย่างมีประสิทธิภาพ | กองช่าง |
| ๑๐ | โครงการก่อสร้างถนนคอนกรีตเสริมเหล็กสายหลังบ้านกำนัน หมู่ที่ ๒ ต.เจ๊ะเห | -เพื่อความสะดวกในการสัญจรไปมาในการใช้ยานพาหนะ | ถนนคอนกรีตเสริมเหล็ก กว้าง ๔.๐๐ เมตร ยาว ๗๐.๐๐ เมตร หนา ๐.๑๕ เมตร หรือมีปริมาณงานไม่น้อยกว่า ๒๘๐ ตร.ม. | - | ๒๐๓,๐๐๐ | - | - | - | ถนน ๑ สาย ตามแบบที่ อบต.กำหนด | -ประชาชนได้ใช้ประโยชน์จากการก่อสร้างถนนได้อย่างมีประสิทธิภาพ | กองช่าง |
| ๑๑ | โครงการบุกเบิกถนนลูกรังสายบ้านท่าพรู ช่วงที่ ๓ หมู่ที่ ๓ ต.เจ๊ะเห | -เพื่อความสะดวกในการสัญจรไปมาในการใช้ยานพาหนะ | ถนนลูกรัง กว้าง ๕.๐๐ เมตร ยาว ๒๕๐.๐๐ เมตร หนา ๐.๒๕ เมตร หรือปริมาณงานไม่น้อยกว่า ๑,๒๕๐ ตร.ม | - | ๓๙๔,๐๐๐ | - | - | - | ถนน ๑ สาย ตามแบบที่ อบต.กำหนด | -ประชาชนได้ใช้ประโยชน์จากการก่อสร้างถนนได้อย่างมีประสิทธิภาพ | กองช่าง |

๑.๑ กลยุทธ์ บุกเบิก สร้าง ปรับปรุง บำรุงรักษาเส้นทางคมนาคม ทางน้ำ สะพาน เขื่อน ระบายน้ำ

(๑) แผนงาน อุทกศาสตร์และการโยธา

| ที่ | โครงการ | วัตถุประสงค์ | เป้าหมาย (ผลผลิตของโครงการ) | งบประมาณ | | | | | ตัวชี้วัด (KPI) | ผลที่คาดว่าจะ ได้รับ | หน่วยงาน รับผิดชอบ |
|-----|------------------------------------------------------------------------------|-------------------------------------------------------|-------------------------------------------------------------------------------------------------------------------------------------------------------------------------------------------------------------------------------------------------------------------------------------------------------------------------------------------------------------------------|---------------|---------------|---------------|---------------|---------------|--------------------------------------------|------------------------------------|-----------------------|
| | | | | ๒๕๖๖ (บาท) | ๒๕๖๗ (บาท) | ๒๕๖๘ (บาท) | ๒๕๖๙ (บาท) | ๒๕๗๐ (บาท) | | | |
| ๑๒ | โครงการขุดลอกและ กำจัดวัชพืช | เพื่อให้การระบายน้ำ เป็นไปด้วยความ สะดวกรวดเร็ว | ช่วงที่ ๑ ระบายน้ำสายทุ่งชัยและสาย สวนสาธารณะ ขนาดกว้างเฉลี่ย ๑.๐๐ เมตร ยาว ๑,๒๑๗.๐๐ เมตร ช่วงที่ ๒ ระบายน้ำสายสวนสาธารณะ ขนาดกว้างเฉลี่ย ๒.๐๐ เมตร ยาว ๔๔๓.๐๐ เมตร ช่วงที่ ๓ ระบายน้ำสายปลักข้าง-โคกไผ่-วัด ใหม่ ขนาดกว้างเฉลี่ย ๒.๒๐ เมตร ยาว ๕,๐๐๐ เมตร ช่วงที่ ๔ ระบายน้ำสายหน้าวัดโคกยาง ขนาดกว้างเฉลี่ย ๖.๐๐ เมตร ยาว ๑,๑๐๐ เมตร | - | - | ๑๑๓,๐๐๐ | - | - | ขุดลอกคูระบาย น้ำ ระยะทาง ๑,๖๖๐ เมตร | ลดปัญหาน้ำ ท่วมขังใน พื้นที่ | กองช่าง |
| ๑๓ | โครงการขุดคูระบาย น้ำสายบ้านไร่ หมู่ที่ ๒ ต.เจ๊ะเห | เพื่อให้การระบายน้ำ เป็นไปด้วยความ สะดวกรวดเร็ว | คูระบายน้ำ ขนาดกว้าง ๑.๒๐ เมตร ยาว ๘๐๐.๐๐ เมตร ลึก ๐.๖๐ เมตร | - | - | ๕๒๐,๐๐๐ | - | - | คูระบายน้ำ ระยะทาง ๘๐๐ เมตร | ลดปัญหาน้ำ ท่วมขังใน พื้นที่ | กองช่าง |
| ๑๔ | โครงการก่อสร้างท่อ ระบายน้ำ คสล.สาย ประปาบ้านไร่ หมู่ที่ ๒ ต.เจ๊ะเห | เพื่อให้การระบายน้ำ เป็นไปด้วยความ สะดวกรวดเร็ว | ท่อระบายน้ำ คสล. ระยะทาง ๑๐๐.๐๐ เมตร | - | - | - | ๒๐๐,๐๐๐ | - | ท่อระบายน้ำ ระยะทาง ๑๐๐.๐๐ เมตร | ลดปัญหาน้ำ ท่วมขังใน พื้นที่ | กองช่าง |

๑.๑ กลยุทธ์ บุกเบิก สร้าง ปรับปรุง บำรุงรักษาเส้นทางคมนาคม ทางน้ำ สะพาน เชื้อน ระบบระบายน้ำ

(๑) แผนงาน อุตสาหกรรมและการโยธา

| ที่ | โครงการ | วัตถุประสงค์ | เป้าหมาย (ผลผลิตของโครงการ) | งบประมาณ | | | | | ตัวชี้วัด (KPI) | ผลที่คาดว่าจะ ได้รับ | หน่วยงาน รับผิดชอบ |
|-----|----------------------------------------------------------------------------------------------------|-----------------------------------------------------------|----------------------------------------------------------------------------------------------------------------------------------------------------------------|---------------|---------------|---------------|---------------|---------------|----------------------------------------------------|------------------------------------------------------------------------------|-----------------------|
| | | | | ๒๕๖๖ (บาท) | ๒๕๖๗ (บาท) | ๒๕๖๘ (บาท) | ๒๕๖๙ (บาท) | ๒๕๗๐ (บาท) | | | |
| ๑๕ | โครงการขุดลอกคูระบาย น้ำสายประปาบ้านไร่ หมู่ที่ ๒ ต.เจ๊ะเห | เพื่อให้การระบาย น้ำเป็นไปด้วย ความสะดวก รวดเร็ว | คูระบายน้ำ กว้าง ๑.๐๐ เมตร ยาว ๒๗๐.๐๐ เมตร ลึก ๑.๐๐ เมตร | - | - | - | - | ๑๖,๐๐๐ | คูระบายน้ำ ระยะทาง ๒๗๐ เมตร | ลดปัญหาน้ำท่วม ขังในพื้นที่ | กองช่าง |
| ๑๖ | โครงการก่อสร้างท่อ ระบายน้ำ คสล.สายบ้าน โคกมะม่วง-บ้านวัดใหม่ หมู่ที่ ๔-หมู่ที่ ๖ ต.พร่อน | เพื่อให้การระบาย น้ำเป็นไปด้วย ความสะดวก รวดเร็ว | ท่อระบายน้ำ คสล. เส้นผ่านศูนย์กลาง ๐.๖๐ เมตร ยาว ๗๑.๐๐ เมตร ไหล่ทาง ลูกรังข้างละ ๑ เมตร หรือปริมาณงานไม่น้อย กว่า ๗๑ ตารางเมตร | - | - | ๒๙๓,๐๐๐ | - | - | ท่อระบายน้ำ คสล.ยาว ๗๑ เมตร | ลดปัญหาน้ำท่วม ขังในพื้นที่ | กองช่าง |
| ๑๗ | โครงการก่อสร้างถนน คสล.สายพุดซ้อนพร้อม วางท่อระบายน้ำ คสล. หมู่ที่ ๔ ต.พร่อน | -เพื่อความสะดวก ในการสัญจรไปมา ในการใช้ ยานพาหนะ | ถนน คสล.พร้อมวางท่อ ระบายน้ำ คสล. Ø ๐.๖๐ เมตร ขนาดกว้าง ๕.๐๐ เมตร ยาว ๘๗๐.๐๐ เมตร หนา ๐.๑๕ เมตร หรือ ปริมาณงานไม่น้อยกว่า ๔,๓๕๐ ตารางเมตร | - | - | - | ๙,๐๐๐,๐๐๐ | - | ถนน คสล พร้อมท่อ ระบายน้ำ ยาว ๘๗๐ เมตร | -ประชาชนได้ใช้ ประโยชน์จากการ ก่อสร้างถนนได้ อย่างมี ประสิทธิภาพ | กองช่าง |

๑.๑ กลยุทธ์ บุกเบิก สร้าง ปรับปรุง บำรุงรักษาเส้นทางคมนาคม ทางน้ำ สะพาน เขื่อน ระบบระบายน้ำ

(๑) แผนงาน อุทสาหกรรมและการโยธา

| ที่ | โครงการ | วัตถุประสงค์ | เป้าหมาย (ผลผลิตของโครงการ) | งบประมาณ | | | | | ตัวชี้วัด (KPI) | ผลที่คาดว่าจะ ได้รับ | หน่วยงาน รับผิดชอบ |
|-----|--------------------------------------------------------------------------------------|---------------------------------------------------------------|------------------------------------------------------------------------------------------------------------------------|---------------|---------------|---------------|---------------|---------------|-----------------------------------------|------------------------------------------------------------------------------|-----------------------|
| | | | | ๒๕๖๖ (บาท) | ๒๕๖๗ (บาท) | ๒๕๖๘ (บาท) | ๒๕๖๙ (บาท) | ๒๕๗๐ (บาท) | | | |
| ๑๘ | โครงการบุกเบิกถนน ลูกรังสายหลังบ้าน โคกกะไต หมู่ที่ ๕ บ้านโคกยาง ต.พร่อน | -เพื่อความ สะดวกในการ สัญจรไปมาใน การใช้ ยานพาหนะ | ถนนลูกรัง ขนาดกว้าง ๖.๐๐ เมตร ยาว ๓๐๐.๐๐ เมตร หนา ๐.๒๐ เมตร หรือปริมาณงานไม่น้อยกว่า ๑,๘๐๐.๐๐ ตารางเมตร | - | - | ๔๗๔,๐๐๐ | - | - | ถนน ๑ สาย ตามแบบที่ อบต.กำหนด | -ประชาชนได้ใช้ ประโยชน์จาก การก่อสร้างถนน ได้อย่างมี ประสิทธิภาพ | กองช่าง |
| ๑๙ | โครงการก่อสร้างคู ระบายน้ำ คสล. สายในหมู่บ้าน หมู่ที่ ๖ ต.พร่อน | เพื่อให้การ ระบายน้ำเป็นไป ด้วยความ สะดวกรวดเร็ว | คูระบายน้ำ คสล. ขนาดกว้าง ๐.๕๔ เมตร ลึก ๐.๘๒ เมตร ระยะทาง ๑๐๐.๐๐ เมตร | - | ๗๙๑,๐๐๐ | - | - | - | คูระบายน้ำ ระยะทาง ๑๐๐.๐๐ เมตร | ลดปัญหาน้ำท่วม ขังในพื้นที่ | กองช่าง |
| รวม | ๑๙ | | | ๑๔,๘๖๖,๐๐๐ | ๓,๔๕๕,๒๐๗ | ๑,๘๐๑,๐๐๐ | ๓๒,๓๖๓,๐๐๐ | ๑,๕๑๖,๐๐๐ | | | |

ก. ยุทธศาสตร์ชาติ ๒๐ ปี ยุทธศาสตร์ที่ ๒ ด้านการสร้างความสามารถในการแข่งขัน

ข. แผนพัฒนาเศรษฐกิจและสังคมแห่งชาติ ฉบับที่ ๑๓ หมวดที่ ๘ ไทยมีพื้นที่และเมืองอัจฉริยะที่น้อยอยู่ ปลอดภัย เติบโตได้อย่างยั่งยืน

ค. SDGS เป้าหมายที่ ๖ สร้างหลักประกันว่าจะมีการจัดให้มีน้ำและสุขอนามัยสำหรับทุกคนและมีการบริหารจัดการที่ยั่งยืนสำหรับทุกคน

ง.ยุทธศาสตร์จังหวัดที่ ๒ พัฒนาคุณภาพชีวิต ลดความเหลื่อมล้ำ พัฒนา จัดการโครงสร้างพื้นฐาน ทรัพยากรธรรมชาติและสิ่งแวดล้อมอย่างเป็นระบบ นำไปสู่ความมั่นคงและสันติสุขที่ยั่งยืน

จ.ยุทธศาสตร์การพัฒนาของ อปท.ในเขตจังหวัดที่ ๑ ด้านโครงสร้างพื้นฐาน

๑.ยุทธศาสตร์ที่ ๑ ด้านโครงสร้างพื้นฐาน

๑.๒ กลยุทธ์ สร้างและปรับปรุงแหล่งน้ำอุปโภค บริโภค

(๑) แผนงาน อุตสาหกรรมและการโยธา

| ที่ | โครงการ | วัตถุประสงค์ | เป้าหมาย (ผลผลิตของ โครงการ) | งบประมาณ | | | | | ตัวชี้วัด (KPI) | ผลที่คาดว่าจะได้รับ | หน่วยงาน รับผิดชอบ หลัก |
|-----|--------------------------------------------------------------------------------------------------------|-----------------------------------------------|-----------------------------------------|---------------|---------------|---------------|---------------|---------------|---------------------------------|-----------------------------------------------------|-------------------------------|
| | | | | ๒๕๖๖ (บาท) | ๒๕๖๗ (บาท) | ๒๕๖๘ (บาท) | ๒๕๖๙ (บาท) | ๒๕๗๐ (บาท) | | | |
| ๑ | โครงการขยายเขตระบบประปา หมู่บ้าน หมู่ที่ ๑,๕ ตำบลพร่อน,หมู่ที่ ๒ ตำบลเจ๊ะเห อำเภอตากใบ จังหวัดนราธิวาส | -เพื่อให้ประชาชนมีน้ำอุปโภคบริโภคอย่างเพียงพอ | -ขยายเขตระบบประปา ระยะทาง ๒,๔๖๒.๐๐ เมตร | - | ๖๘๔,๐๐๐ | - | - | - | ขยายเขตประปา ระยะทาง ๒,๔๖๒ เมตร | ๑.ประชาชนมีน้ำใช้อย่างเพียงพอ ๒.น้ำประปามีคุณภาพ | กองช่าง |
| รวม | ๑ | | | - | ๖๘๔,๐๐๐ | - | - | - | | | |

- ก. ยุทธศาสตร์ชาติ ๒๐ ปี ยุทธศาสตร์ที่ ๔ ด้านการสร้างโอกาสและความเสมอภาคทางสังคม
- ข. แผนพัฒนาเศรษฐกิจและสังคมแห่งชาติ ฉบับที่ ๑๓ หมวดที่ ๙ ไทยมีความยากจนข้ามรุ่นลดลงและคนไทยทุกคนมีความคุ้มครองทางสังคมที่เพียงพอ เหมาะสม
- ค. SDGs เป้าหมายที่ ๑ : ขจัดความยากจนทุกรูปแบบในทุกที่
- ง. ยุทธศาสตร์จังหวัดที่ ๒ พัฒนาคุณภาพชีวิต ลดความเหลื่อมล้ำ พัฒนา จัดการโครงสร้างพื้นฐาน ทรัพยากรธรรมชาติและสิ่งแวดล้อมอย่างเป็นระบบ นำไปสู่ความมั่นคงและสันติสุขที่ยั่งยืน
- จ. ยุทธศาสตร์การพัฒนาของ อปท. ในเขตจังหวัดที่ ๒ ด้านงานส่งเสริมคุณภาพชีวิต
- ๒. ยุทธศาสตร์ที่ ๒ ด้านงานส่งเสริมคุณภาพชีวิต

๒.๑ กลยุทธ์ ส่งเสริมและสนับสนุนการสร้างงานสร้างอาชีพแบบยั่งยืนให้กับประชาชนในท้องถิ่น

(๑) แผนงาน สร้างความเข้มแข็งของชุมชน

| ที่ | โครงการ | วัตถุประสงค์ | เป้าหมาย (ผลผลิตของ โครงการ) | งบประมาณ | | | | | ตัวชี้วัด (KPI) | ผลที่คาดว่าจะ ได้รับ | หน่วยงานที่ รับผิดชอบ |
|-----|---------------------------------------------------|------------------------------------------------------------------------------|------------------------------------------------|---------------|---------------|---------------|---------------|---------------|------------------------------------------|------------------------------------------------------------------------------------|--------------------------|
| | | | | ๒๕๖๖ (บาท) | ๒๕๖๗ (บาท) | ๒๕๖๘ (บาท) | ๒๕๖๙ (บาท) | ๒๕๗๐ (บาท) | | | |
| ๑ | โครงการฝึกอบรมอาชีพการจักสานเส้นพลาสติก | -เพื่อส่งเสริมความรู้และทักษะด้านอาชีพให้แก่กลุ่มสตรีและประชาชนในตำบลที่สนใจ | -กลุ่มสตรี แม่บ้านประชาชนในพื้นที่ จำนวน ๑๕ คน | ๒๑,๖๕๐ | - | - | - | - | ประชาชนมีความรู้ด้านการจักสานเส้นพลาสติก | ประชาชนสามารถนำไปประกอบอาชีพสร้างรายได้ให้กับครอบครัวและใช้เวลาว่างให้เกิดประโยชน์ | สำนักปลัด |
| ๒ | โครงการเรียนรู้สื่อออนไลน์ สร้างรายได้ สร้างอาชีพ | -เพื่อส่งเสริมความรู้และทักษะด้านอาชีพให้แก่กลุ่มสตรีและประชาชนในตำบลที่สนใจ | -ประชาชนในพื้นที่ จำนวน ๑๕ คน | - | ๓๐,๐๐๐ | - | - | - | ประชาชนสามารถนำความรู้ไปประกอบอาชีพได้ | สามารถสร้างรายได้ให้กับครอบครัวและใช้เวลาว่างให้เกิดประโยชน์ | สำนักปลัด |

๒.๑ กลยุทธ์ ส่งเสริมและสนับสนุนการสร้างงานสร้างอาชีพแบบยั่งยืนให้กับประชาชนในท้องถิ่น

(๑) แผนงาน สร้างความเข้มแข็งของชุมชน

| ที่ | โครงการ | วัตถุประสงค์ | เป้าหมาย (ผลผลิตของโครงการ) | งบประมาณ | | | | | ตัวชี้วัด (KPI) | ผลที่คาดว่าจะได้รับ | หน่วยงานที่ รับผิดชอบ |
|-----|--------------------------------------------------------------|---------------------------------------------------------------------------------------------------------------|--------------------------------------------------------------------------------------------|---------------|---------------|---------------|---------------|---------------|------------------------------------------|-------------------------------------------------------------------------|--------------------------|
| | | | | ๒๕๖๖ (บาท) | ๒๕๖๗ (บาท) | ๒๕๖๘ (บาท) | ๒๕๖๙ (บาท) | ๒๕๗๐ (บาท) | | | |
| ๓ | โครงการฝึกอาชีพ การทำขนม | -เพื่อส่งเสริมความรู้และ ทักษะด้านอาชีพให้แก่ กลุ่มแม่บ้าน กลุ่มสตรีและ ประชาชนในหมู่บ้านที่ สนใจ | กลุ่มแม่บ้าน กลุ่มสตรี ในเขต อบต.พร่อน ปี ๒๕๖๖ จำนวน ๑๕ คน ปี ๒๕๖๘ จำนวน ๑๐ คน | ๑๐,๕๕๐ | - | ๑๑,๐๐๐ | - | - | กลุ่มสตรีมีความรู้ ด้านอาชีพเพิ่มขึ้น | กลุ่มสตรีมีความรู้ที่ ได้ไปประกอบอาชีพ สร้างรายได้ | สำนักปลัด |
| ๔ | โครงการฝึกอบรม อาชีพหลักสูตรการ ทำกระเป่าจาก กระจูด | -เพื่อส่งเสริมพัฒนาทักษะ ด้านอาชีพให้กับกลุ่มสตรี และประชาชนทั่วไป | กลุ่มสตรีในเขต อบต.พร่อน จำนวน ๑๐ คน | ๒๘,๒๐๐ | - | - | - | - | กลุ่มสตรีมีความรู้ ด้านอาชีพเพิ่มขึ้น | กลุ่มสตรีมีความรู้ที่ ได้ไปประกอบอาชีพ สร้างรายได้ | สำนักปลัด |
| ๕ | โครงการฝึกอบรม อาชีพการตัดผม | -เพื่อส่งเสริมพัฒนาทักษะ ด้านอาชีพให้กับประชาชน | ประชาชนในพื้นที่ จำนวน ๑๐ คน | ๑๕,๘๐๐ | - | - | - | - | ประชาชนมีความรู้ ด้านอาชีพเพิ่มขึ้น | ผู้เข้าร่วมโครงการมี ความรู้ในการ ประกอบอาชีพเสริม เพิ่มรายได้ | สำนักปลัด |

๒.๑ กลยุทธ์ ส่งเสริมและสนับสนุนการสร้างงานสร้างอาชีพแบบยั่งยืนให้กับประชาชนในท้องถิ่น

(๑) แผนงาน สร้างความเข้มแข็งของชุมชน

| ที่ | โครงการ | วัตถุประสงค์ | เป้าหมาย (ผลผลิตของ โครงการ) | งบประมาณ | | | | | ตัวชี้วัด (KPI) | ผลที่คาดว่าจะได้รับ | หน่วยงานที่ รับผิดชอบ |
|-----|-----------------------------------------------------|------------------------------------------------------------------------------|--------------------------------------------------------------------|---------------|---------------|---------------|---------------|---------------|--------------------------------------|-------------------------------------------------------------|--------------------------|
| | | | | ๒๕๖๖ (บาท) | ๒๕๖๗ (บาท) | ๒๕๖๘ (บาท) | ๒๕๖๙ (บาท) | ๒๕๗๐ (บาท) | | | |
| ๖ | โครงการฝึกอบรมกลุ่มอาชีพทอผ้าหลักสูตรทอผ้ามัดหมี่ | -เพื่อส่งเสริมพัฒนาทักษะด้านอาชีพให้กับประชาชน | กลุ่มสตรี แม่บ้านประชาชนในเขตองค์การบริหารส่วนตำบลพร่อนจำนวน ๑๐ คน | ๕๐,๐๐๐ | - | - | - | - | กลุ่มสตรีมีความรู้ด้านอาชีพเพิ่มขึ้น | ผู้เข้าร่วมโครงการมีความรู้ในการประกอบอาชีพเสริมเพิ่มรายได้ | สำนักปลัด |
| ๗ | โครงการฝึกอบรมอาชีพการทำของที่ระลึกจากวัสดุธรรมชาติ | -เพื่อส่งเสริมพัฒนาทักษะด้านอาชีพให้กับประชาชน | กลุ่มสตรี ในเขตองค์การบริหารส่วนตำบลพร่อนจำนวน ๑๐ คน | - | - | ๑๐,๐๐๐ | - | - | กลุ่มสตรีมีความรู้ด้านอาชีพเพิ่มขึ้น | ผู้เข้าร่วมโครงการมีความรู้ในการประกอบอาชีพเสริมเพิ่มรายได้ | สำนักปลัด |
| ๘ | โครงการฝึกอบรมอาชีพการตัดเย็บเครื่องแต่งกายพื้นบ้าน | -เพื่อส่งเสริมความรู้และทักษะด้านอาชีพให้แก่กลุ่มสตรีและประชาชนในตำบลที่สนใจ | กลุ่มสตรี แม่บ้านประชาชนในพื้นที่จำนวน ๑๕ คน | - | ๓๔,๐๐๐ | - | - | - | ประชาชนสามารถนำความรู้ไปประกอบอาชีพ | ประชาชนมีรายได้ให้กับครอบครัวและใช้เวลาว่างให้เกิดประโยชน์ | สำนักปลัด |

๒.๑ กลยุทธ์ ส่งเสริมและสนับสนุนการสร้างงานสร้างอาชีพแบบยั่งยืนให้กับประชาชนในท้องถิ่น

(๑) แผนงาน สร้างความเข้มแข็งของชุมชน

| ที่ | โครงการ | วัตถุประสงค์ | เป้าหมาย (ผลผลิตของ โครงการ) | งบประมาณ | | | | | ตัวชี้วัด (KPI) | ผลที่คาดว่าจะได้รับ | หน่วยงานที่ รับผิดชอบ |
|-----|-------------------------------------------|------------------------------------------------------------------------------|------------------------------------|---------------|---------------|---------------|---------------|---------------|-------------------------------------------|------------------------------------------------------------|--------------------------|
| | | | | ๒๕๖๖ (บาท) | ๒๕๖๗ (บาท) | ๒๕๖๘ (บาท) | ๒๕๖๙ (บาท) | ๒๕๗๐ (บาท) | | | |
| ๙ | โครงการฝึกอบรมอาชีพเสริมสวຍ | -เพื่อส่งเสริมความรู้และทักษะด้านอาชีพให้แก่กลุ่มสตรีและประชาชนในตำบลที่สนใจ | ประชาชนในพื้นที่จำนวน ๑๐ คน | - | ๒๑,๐๐๐ | - | - | - | ประชาชนสามารถนำความรู้ที่ได้ไปประกอบอาชีพ | ประชาชนมีรายได้ให้กับครอบครัวและใช้เวลาว่างให้เกิดประโยชน์ | สำนักปลัด |
| ๑๐ | โครงการฝึกอบรมอาชีพพวงหน้า | -เพื่อส่งเสริมความรู้และทักษะด้านอาชีพให้แก่กลุ่มสตรีและประชาชนในตำบลที่สนใจ | ประชาชนในพื้นที่จำนวน ๑๐ คน | - | - | ๑๘,๕๐๐ | - | - | ประชาชนสามารถนำความรู้ที่ได้ไปประกอบอาชีพ | ประชาชนมีรายได้ให้กับครอบครัวและใช้เวลาว่างให้เกิดประโยชน์ | สำนักปลัด |
| ๑๑ | โครงการฝึกอบรมอาชีพการปักลายกระเป๋ากระจูด | -เพื่อส่งเสริมความรู้และทักษะด้านอาชีพให้แก่กลุ่มสตรีและประชาชนในตำบลที่สนใจ | ประชาชนในพื้นที่จำนวน ๑๐ คน | - | - | ๒๘,๖๐๐ | - | - | ประชาชนสามารถนำความรู้ที่ได้ไปประกอบอาชีพ | ประชาชนมีรายได้ให้กับครอบครัวและใช้เวลาว่างให้เกิดประโยชน์ | สำนักปลัด |

๒.๑ กลยุทธ์ ส่งเสริมและสนับสนุนการสร้างงานสร้างอาชีพแบบยั่งยืนให้กับประชาชนในท้องถิ่น

(๑) แผนงาน สร้างความเข้มแข็งของชุมชน

| ที่ | โครงการ | วัตถุประสงค์ | เป้าหมาย (ผลผลิตของ โครงการ) | งบประมาณ | | | | | ตัวชี้วัด (KPI) | ผลที่คาดว่าจะได้รับ | หน่วยงานที่ รับผิดชอบ |
|-----|-----------------------------------------|------------------------------------------------------------------------------|------------------------------------|---------------|---------------|---------------|---------------|---------------|-------------------------------------------|------------------------------------------------------------|--------------------------|
| | | | | ๒๕๖๖ (บาท) | ๒๕๖๗ (บาท) | ๒๕๖๘ (บาท) | ๒๕๖๙ (บาท) | ๒๕๗๐ (บาท) | | | |
| ๑๒ | โครงการฝึกอบรมอาชีพการตัดเย็บผ้าปาเต๊ะ | -เพื่อส่งเสริมความรู้และทักษะด้านอาชีพให้แก่กลุ่มสตรีและประชาชนในตำบลที่สนใจ | ประชาชนในพื้นที่จำนวน ๑๐ คน | - | - | ๓๐,๐๐๐ | - | - | ประชาชนสามารถนำความรู้ที่ได้ไปประกอบอาชีพ | ประชาชนมีรายได้ให้กับครอบครัวและใช้เวลาว่างให้เกิดประโยชน์ | สำนักปลัด |
| ๑๓ | โครงการฝึกอบรมอาชีพการตัดเย็บเสื้อผ้า | -เพื่อส่งเสริมความรู้และทักษะด้านอาชีพให้แก่กลุ่มสตรีและประชาชนในตำบลที่สนใจ | ประชาชนในพื้นที่จำนวน ๑๕ คน | - | - | ๓๒,๗๐๐ | - | - | ประชาชนสามารถนำความรู้ที่ได้ไปประกอบอาชีพ | ประชาชนมีรายได้ให้กับครอบครัวและใช้เวลาว่างให้เกิดประโยชน์ | สำนักปลัด |
| ๑๔ | โครงการฝึกอบรมอาชีพการทอผ้าลายพระราชทาน | -เพื่อส่งเสริมความรู้และทักษะด้านอาชีพให้แก่กลุ่มสตรีและประชาชนในตำบลที่สนใจ | ประชาชนในพื้นที่จำนวน ๑๐ คน | - | - | ๕๐,๐๐๐ | - | - | ประชาชนสามารถนำความรู้ที่ได้ไปประกอบอาชีพ | ประชาชนมีรายได้ให้กับครอบครัวและใช้เวลาว่างให้เกิดประโยชน์ | สำนักปลัด |
| รวม | ๑๔ | | | ๑๒๖,๒๐๐ | ๘๕,๐๐๐ | ๑๘๐,๘๐๐ | - | - | | | |

- ก. ยุทธศาสตร์ชาติ ๒๐ ปี ยุทธศาสตร์ที่ ๓ ด้านการพัฒนาและเสริมสร้างศักยภาพทรัพยากรมนุษย์
- ข. แผนพัฒนาเศรษฐกิจและสังคมแห่งชาติ ฉบับที่ ๑๓ หมวดหมายที่ ๑๒ ไทยมีกำลังคนสมรรถนะสูงมุ่งเรียนรู้อย่างต่อเนื่องตอบโจทย์การพัฒนาแห่งอนาคต
- ค. SDGs เป้าหมายที่ ๔ : การสร้างหลักประกันว่าทุกคนมีการศึกษาที่มีคุณภาพอย่างครอบคลุมและเท่าเทียมและสนับสนุนโอกาสในการเรียนรู้ตลอดชีวิต
- ง. ยุทธศาสตร์จังหวัดที่ ๒ พัฒนาคุณภาพชีวิต ลดความเหลื่อมล้ำ พัฒนา จัดการโครงสร้างพื้นฐาน ทรัพยากรธรรมชาติและสิ่งแวดล้อมอย่างเป็นระบบ นำไปสู่ความมั่นคงและสันติสุขที่ยั่งยืน
- จ. ยุทธศาสตร์การพัฒนาของ อปท. ในเขตจังหวัดที่ ๒ ด้านงานส่งเสริมคุณภาพชีวิต
๒. ยุทธศาสตร์ที่ ๒ ด้านงานส่งเสริมคุณภาพชีวิต
- ๒.๒ กลยุทธ์ ส่งเสริมการศึกษาทั้งใน นอกระบบและตามอัธยาศัย โดยสนับสนุนให้ประชาชนมีส่วนร่วมในการจัดการศึกษา

(๑) แผนงาน การศึกษา

| ที่ | โครงการ | วัตถุประสงค์ | เป้าหมาย (ผลผลิตของโครงการ) | งบประมาณและที่มา | | | | | ตัวชี้วัด (KPI) | ผลที่คาดว่าจะได้รับ | หน่วยงาน รับผิดชอบหลัก |
|-----|---------------------------------------------|----------------------------------------------------------------------|-------------------------------------------------------------------------------------------------------------------------------------------------------------------------------------------------------------------|------------------|---------------|---------------|---------------|---------------|-----------------------------------------------------------------|-------------------------------------------------|---------------------------|
| | | | | ๒๕๖๖ (บาท) | ๒๕๖๗ (บาท) | ๒๕๖๘ (บาท) | ๒๕๖๙ (บาท) | ๒๕๗๐ (บาท) | | | |
| ๑ | โครงการส่งเสริมกิจกรรมพัฒนาเด็กเล็ก | -เพื่อพัฒนาสุขภาพร่างกายจิตใจของเด็ก | นักเรียนศูนย์พัฒนาเด็กเล็กจำนวน ๒ ศูนย์ | ๑๐๐,๐๐๐ | ๑๐๐,๐๐๐ | ๑๐๐,๐๐๐ | ๑๐๐,๐๐๐ | ๑๐๐,๐๐๐ | -ร้อยละ ๑๐๐ ของนักเรียนที่ได้รับการส่งเสริมกิจกรรมพัฒนาเด็กเล็ก | เด็กเล็กมีพัฒนาการความพร้อมด้านร่างกายจิตใจ | กองศึกษาฯ |
| ๒ | โครงการสนับสนุนค่าใช้จ่ายการบริหารสถานศึกษา | -เพื่อให้นักเรียนมีความพร้อมที่จะได้รับการศึกษาที่มีคุณภาพและมาตรฐาน | -ศูนย์พัฒนาเด็กเล็กจำนวน ๒ ศูนย์ เป็นค่าจัดการเรียนการสอน ค่าหนังสือเรียน ค่าอุปกรณ์การเรียน ค่าเครื่องแบบนักเรียน ค่ากิจกรรมพัฒนาผู้เรียน ค่าอาหารกลางวัน ศพด. ค่าสื่อการเรียนการสอนเชิงสัญลักษณ์ของความเป็นชาติ | ๑,๐๐๐,๐๐๐ | ๑,๐๐๐,๐๐๐ | ๑,๓๗๓,๓๔๐ | ๑,๓๗๓,๓๔๐ | ๑,๓๗๓,๓๔๐ | -ร้อยละ ๑๐๐ ของนักเรียนที่ได้รับการสนับสนุนค่าใช้จ่ายในการศึกษา | -เด็กเล็กมีพัฒนาการความพร้อมด้านร่างกายและจิตใจ | กองศึกษาฯ |

๒.๒ กลยุทธ์ ส่งเสริมการศึกษาทั้งใน นอกระบบและตามอัธยาศัย โดยสนับสนุนให้ประชาชนมีส่วนร่วมในการจัดการศึกษา

(๑) แผนงาน การศึกษา

| ที่ | โครงการ | วัตถุประสงค์ | เป้าหมาย (ผลผลิตของ โครงการ) | งบประมาณ | | | | | ตัวชี้วัด (KPI) | ผลที่คาดว่าจะ ได้รับ | หน่วยงานที่ รับผิดชอบ |
|-----|------------------------------------------------|------------------------------------------------------------------------------------------------|----------------------------------------------------------------------------------|---------------|---------------|---------------|---------------|---------------|------------------------------------------------------------------------------------------|--------------------------------------------------------------------|--------------------------|
| | | | | ๒๕๖๖ (บาท) | ๒๕๖๗ (บาท) | ๒๕๖๘ (บาท) | ๒๕๖๙ (บาท) | ๒๕๗๐ (บาท) | | | |
| ๓ | โครงการแก้ปัญหา นักเรียนภาวะ โภชนาการต่ำ | -เพื่อเสริมสร้าง โภชนาการที่ดี เหมาะสมกับวัย ให้แก่เด็ก | -อุดหนุนโรงเรียน วัดพระพุทธในการ แก้ไขปัญหา นักเรียนภาวะ โภชนาการต่ำ | ๒๐,๐๐๐ | ๒๐,๐๐๐ | ๒๐,๐๐๐ | ๒๐,๐๐๐ | ๒๐,๐๐๐ | -ร้อยละ ๑๐๐ ของนักเรียนที่ ได้รับอาหาร กลางวัน | -เด็กนักเรียนมี คุณภาพชีวิตที่ดี ขึ้น | กอง ศึกษาฯ |
| ๔ | โครงการงานวัน เด็กแห่งชาติ | -เพื่อส่งเสริมให้ เด็กกล้าแสดงออก ทางความคิด สติปัญญาและ อารมณ์ในทางที่ ถูกต้อง | -นักเรียน ผู้ปกครอง ประชาชน ประมาณ ๑,๕๐๐ คน | ๒๐๐,๐๐๐ | ๒๐๐,๐๐๐ | ๒๐๐,๐๐๐ | ๒๐๐,๐๐๐ | ๒๐๐,๐๐๐ | -เด็ก เยาวชน และผู้นำองค์กร ต่างๆ เข้าร่วม กิจกรรมครบ ตามจำนวนที่ตั้ง ไว้ | -เด็กและเยาวชน กล้าแสดงออก และใช้เวลาว่างให้ เป็นประโยชน์ | กอง ศึกษาฯ |
| รวม | ๔ | | | ๑,๓๒๐,๐๐๐ | ๑,๓๒๐,๐๐๐ | ๑,๖๙๓,๓๔๐ | ๑,๖๙๓,๓๔๐ | ๑,๖๙๓,๓๔๐ | | | |

๒.๒ กลยุทธ์ ส่งเสริมการศึกษาทั้งใน นอกระบบและตามอัธยาศัย โดยสนับสนุนให้ประชาชนมีส่วนร่วมในการจัดการศึกษา

(๒) แผนงาน อุตสาหกรรมและการโยธา

| ที่ | โครงการ | วัตถุประสงค์ | เป้าหมาย (ผลผลิตของ โครงการ) | งบประมาณ | | | | | ตัวชี้วัด (KPI) | ผลที่คาดว่าจะ ได้รับ | หน่วยงานที่ รับผิดชอบ | | |
|-----|-------------------------------------------------------------------------------------------|-------------------------------------------------------------------------------------|-------------------------------------------------------------------------------------------------------------------------------------------|---------------|---------------|---------------|---------------|---------------|--------------------|-------------------------|--------------------------|-----------------------------------------------------------------------------------|---------------|
| | | | | ๒๕๖๖ (บาท) | ๒๕๖๗ (บาท) | ๒๕๖๘ (บาท) | ๒๕๖๙ (บาท) | ๒๕๗๐ (บาท) | | | | | |
| ๑ | โครงการต่อเติมศูนย์ พัฒนาเด็กเล็กบ้านโคก กู่แว หมู่ที่ ๕ ต.พร่อน | -เพื่อต่อเติมอาคาร เรียนของศูนย์พัฒนา เด็กเล็กให้ได้ มาตรฐานและ ปลอดภัย | -ต่อเติมอาคาร ขนาดกว้าง ๕.๗๐ เมตร ยาว ๑๖.๐๐ เมตร ๒ ชั้น | ๓๐๓,๐๐๐ | - | - | - | - | - | - | ตามแบบที่ อบต. กำหนด | ศูนย์พัฒนาเด็ก เล็กบ้านโคกกู่แวมี อาคารเรียนที่ได้ มาตรฐานและ ปลอดภัย | กอง ศึกษาฯ |
| ๒ | โครงการถมดินลานจอด รถหน้าอาคารศูนย์ พัฒนาเด็กเล็กบ้านโคก กู่แว หมู่ที่ ๕ ต.พร่อน | -เพื่อใช้เป็นลานกีฬา และสำหรับทำ กิจกรรมอื่นๆ | -ลาน เอนกประสงค์ ขนาดกว้าง ๑๒.๔๐ เมตร ยาว ๖๕.๐๐ เมตร หนา ๐.๔๕ เมตร หรือปริมาณงาน ไม่น้อยกว่า ๘๐๖.๐๐ ตาราง เมตร | - | - | ๑๙๑,๐๐๐ | - | - | - | - | ตามแบบที่ อบต. กำหนด | ศูนย์พัฒนาเด็กมี ความสะดวกใน การทำกิจกรรม ต่างๆ | กอง ศึกษาฯ |
| รวม | ๒ | | | ๓๐๓,๐๐๐ | - | ๑๙๑,๐๐๐ | - | - | | | | | |

-๑๑๙-

- ก. ยุทธศาสตร์ชาติ ๒๐ ปี ยุทธศาสตร์ที่ ๓ ด้านการพัฒนาและเสริมสร้างศักยภาพทรัพยากรมนุษย์
- ข. แผนพัฒนาเศรษฐกิจและสังคมแห่งชาติ ฉบับที่ ๑๓ หมายความว่า ๔ ไทยเป็นศูนย์กลางทางการแพทย์และสุขภาพมูลค่าสูง
- ค. SDGs เป้าหมายที่ ๓ : สร้างหลักประกันว่าคนมีชีวิตที่มีสุขภาพดีและส่งเสริมความเป็นอยู่ที่ดีสำหรับทุกคนในทุกวัย
- ง. ยุทธศาสตร์จังหวัดที่ ๒ พัฒนาคุณภาพชีวิต ลดความเหลื่อมล้ำ พัฒนา จัดการโครงสร้างพื้นฐาน ทรัพยากรธรรมชาติและสิ่งแวดล้อมอย่างเป็นระบบ นำไปสู่ความมั่นคงและสันติสุขที่ยั่งยืน
- จ. ยุทธศาสตร์การพัฒนาของ อปท. ในเขตจังหวัดที่ ๒ ด้านงานส่งเสริมคุณภาพชีวิต
๒. ยุทธศาสตร์ที่ ๒ ด้านงานส่งเสริมคุณภาพชีวิต
- ๒.๓ กลยุทธ์ สนับสนุนการป้องกันและแก้ไขปัญหายาเสพติด

(๑) แผนงาน สาธารณสุข

| ที่ | โครงการ | วัตถุประสงค์ | เป้าหมาย (ผลผลิตของ โครงการ) | งบประมาณ | | | | | ตัวชี้วัด (KPI) | ผลที่คาดว่าจะ ได้รับ | หน่วยงานที่ รับผิดชอบ |
|-----|---------------------------------------------------------------------------|----------------------------------------------------------------------------------------------------|-----------------------------------------------------------|---------------|---------------|---------------|---------------|---------------|-----------------------------------------------------|------------------------------------------------------------------------------------------|--------------------------|
| | | | | ๒๕๖๖ (บาท) | ๒๕๖๗ (บาท) | ๒๕๖๘ (บาท) | ๒๕๖๙ (บาท) | ๒๕๗๐ (บาท) | | | |
| ๑ | โครงการเสริมสร้าง ภูมิคุ้มกันในการ ป้องกันและแก้ไข ปัญหายาเสพติด | -เพื่อเสริมสร้างภูมิคุ้มกัน เพื่อป้องกันยาเสพติดใน กลุ่มเด็กและเยาวชนมิ ให้มีผู้เสพยาใหม่ | -เด็กและ เยาวชนในพื้นที่ กลุ่มเสี่ยง จำนวน ๕๐ คน | ๑๓,๑๗๐ | ๑๓,๑๗๐ | ๑๓,๑๗๐ | ๑๓,๑๗๐ | ๑๓,๑๗๐ | -เด็กและเยาวชน เข้าร่วมใน กิจกรรมร้อยละ ๙๐ | -เด็กและเยาวชน ได้รับการเพิ่ม ภูมิคุ้มกันเพื่อ ป้องกันและแก้ไข ปัญหายาเสพติด | กอง สาธารณสุขฯ |
| รวม | ๑ | | | ๑๓,๑๗๐ | ๑๓,๑๗๐ | ๑๓,๑๗๐ | ๑๓,๑๗๐ | ๑๓,๑๗๐ | | | |

- ก. ยุทธศาสตร์ชาติ ๒๐ ปี ยุทธศาสตร์ที่ ๓ ด้านการพัฒนาและเสริมสร้างศักยภาพทรัพยากรมนุษย์
- ข. แผนพัฒนาเศรษฐกิจและสังคมแห่งชาติ ฉบับที่ ๑๓ หมายความว่า ๔ ไทยเป็นศูนย์กลางทางการแพทย์และสุขภาพมูลค่าสูง
- ค. SDGs เป้าหมายที่ ๓ : สร้างหลักประกันว่าคนมีชีวิตที่มีสุขภาพดีและส่งเสริมความเป็นอยู่ที่ดี สำหรับทุกคนในทุกวัย
- ง. ยุทธศาสตร์จังหวัดที่ ๒ พัฒนาคุณภาพชีวิต ลดความเหลื่อมล้ำ พัฒนา จัดการโครงสร้างพื้นฐาน ทรัพยากรธรรมชาติและสิ่งแวดล้อมอย่างเป็นระบบ นำไปสู่ความมั่นคงและสันติสุขที่ยั่งยืน
- จ. ยุทธศาสตร์การพัฒนาของ อปท. ในเขตจังหวัดที่ ๒ ด้านงานส่งเสริมคุณภาพชีวิต
๒. ยุทธศาสตร์ที่ ๒ ด้านงานส่งเสริมคุณภาพชีวิต
- ๒.๔ กลยุทธ์ ส่งเสริมด้านการออกกำลังกาย การกีฬา และนันทนาการ
- (๑) แผนงาน สร้างความเข้มแข็งของชุมชน

| ที่ | โครงการ | วัตถุประสงค์ | เป้าหมาย (ผลผลิตของ โครงการ) | งบประมาณ | | | | | ตัวชี้วัด (KPI) | ผลที่คาดว่าจะได้รับ | หน่วยงานที่ รับผิดชอบ |
|-----|----------------------------------------------------------|------------------------------------------------------------------------------------------------------------------------|------------------------------------|---------------|---------------|---------------|---------------|---------------|---------------------------------------------------|-------------------------------------------------------------|--------------------------|
| | | | | ๒๕๖๖ (บาท) | ๒๕๖๗ (บาท) | ๒๕๖๘ (บาท) | ๒๕๖๙ (บาท) | ๒๕๗๐ (บาท) | | | |
| ๑ | โครงการแข่งขันกีฬา ปรองดองสมานฉันท์ เยาวชน ประชาชน | -เพื่อเสริมสร้างความ สามัคคีปรองดองของ หน่วยงานและประชาชน ในท้องถิ่น -ส่งเสริมให้ประชาชนได้ ออกกำลังกาย | -ประชาชนในเขต พื้นที่รับผิดชอบ | ๔๑,๘๐๐ | ๔๑,๘๐๐ | - | - | - | ความพึงพอใจของ ผู้เข้าร่วมโครงการ ร้อยละ ๙๐ | หน่วยงานและ ประชาชนในพื้นที่มี ความรักความ สามัคคี | สำนักปลัด |
| รวม | ๑ | | | ๔๑,๘๐๐ | ๔๑,๘๐๐ | - | - | - | | | |

๒.๔ กลยุทธ์ ส่งเสริมด้านการออกกำลังกาย การกีฬาและนันทนาการ

(๒) แผนงาน การศาสนาวัฒนธรรมและนันทนาการ

| ที่ | โครงการ | วัตถุประสงค์ | เป้าหมาย (ผลผลิตของโครงการ) | งบประมาณ | | | | | ตัวชี้วัด (KPI) | ผลที่คาดว่าจะ ได้รับ | หน่วยงานที่ รับผิดชอบ |
|-----|-----------------------------------------------|-------------------------------------------------------------------------------|--------------------------------------------------------------------------|---------------|---------------|---------------|---------------|---------------|-----------------------------------------------|-------------------------------------------------------------------|--------------------------|
| | | | | ๒๕๖๖ (บาท) | ๒๕๖๗ (บาท) | ๒๕๖๘ (บาท) | ๒๕๖๙ (บาท) | ๒๕๗๐ (บาท) | | | |
| ๑ | โครงการจัดการ แข่งขันกีฬาชุมชน สัมพันธ์ | -เพื่อให้ประชาชนมี ความรักความ สามัคคีและใช้เวลา ว่างให้เกิดประโยชน์ | -เด็ก เยาวชนและ ประชาชนในเขตพื้นที่ องค์การบริหารส่วน ตำบลพร้อม | ๑๒๐,๐๐๐ | ๑๒๐,๐๐๐ | ๑๒๐,๐๐๐ | ๑๒๐,๐๐๐ | ๑๒๐,๐๐๐ | -ความพึง พอใจของ ผู้เข้าร่วม โครงการ | -เด็ก เยาวชนและ ประชาชนมี ความสัมพันธ์อันดี ระหว่างชุมชน | กอง ศึกษาฯ |
| ๒ | โครงการจัด ซื้อวัสดุกีฬา | -เพื่อส่งเสริมให้ ประชาชนได้ออก กำลังกายใช้เวลาว่าง ให้เกิดประโยชน์ | -จัดหาวัสดุกีฬาให้กับ ประชาชนในพื้นที่ | ๕๐,๐๐๐ | ๕๐,๐๐๐ | ๕๐,๐๐๐ | ๕๐,๐๐๐ | ๕๐,๐๐๐ | -ประชาชนมี การออกกำลังกาย เพิ่มขึ้น | -ประชาชนมี สุขภาพกายและ สุขภาพใจแข็งแรง ห่างไกลจากโรค | กอง ศึกษาฯ |
| รวม | ๒ | | | ๑๗๐,๐๐๐ | ๑๗๐,๐๐๐ | ๑๗๐,๐๐๐ | ๑๗๐,๐๐๐ | ๑๗๐,๐๐๐ | | | |

- ก. ยุทธศาสตร์ชาติ ๒๐ ปี ยุทธศาสตร์ที่ ๓ ด้านการพัฒนาและเสริมสร้างศักยภาพทรัพยากรมนุษย์
- ข. แผนพัฒนาเศรษฐกิจและสังคมแห่งชาติ ฉบับที่ ๑๓ หมายความว่า ๔ ไทยเป็นศูนย์กลางทางการแพทย์และสุขภาพมูลค่าสูง
- ค. SDGs เป้าหมายที่ ๓ : สร้างหลักประกันว่าคนมีชีวิตที่มีสุขภาพดีและส่งเสริมความเป็นอยู่ที่ดีสำหรับทุกคนในทุกวัย
- ง. ยุทธศาสตร์จังหวัดที่ ๒ พัฒนาคุณภาพชีวิต ลดความเหลื่อมล้ำ พัฒนา จัดการโครงสร้างพื้นฐาน ทรัพยากรธรรมชาติและสิ่งแวดล้อมอย่างเป็นระบบ นำไปสู่ความมั่นคงและสันติสุขที่ยั่งยืน
- จ. ยุทธศาสตร์การพัฒนาของ อปท. ในเขตจังหวัดที่ ๒ ด้านงานส่งเสริมคุณภาพชีวิต
๒. ยุทธศาสตร์ที่ ๒ ด้านงานส่งเสริมคุณภาพชีวิต
- ๒.๕ กลยุทธ์ ส่งเสริมสุขภาพ ควบคุมและป้องกันโรค รักษาฟื้นฟูสมรรถภาพและพัฒนาระบบบริการสาธารณสุข

(๑) แผนงาน สาธารณสุข

| ที่ | โครงการ | วัตถุประสงค์ | เป้าหมาย (ผลผลิตของโครงการ) | งบประมาณ | | | | | ตัวชี้วัด (KPI) | ผลที่คาดว่าจะได้รับ | หน่วยงานที่รับผิดชอบ |
|-----|-----------------------------------------------|--------------------------------------------------------------------------------------------------------------------------------------------------------------------------------------|-----------------------------------------------------------------------------------------------------------|---------------|---------------|---------------|---------------|---------------|----------------------------------------------------------------------------------|---------------------------------------|----------------------|
| | | | | ๒๕๖๖ (บาท) | ๒๕๖๗ (บาท) | ๒๕๖๘ (บาท) | ๒๕๖๙ (บาท) | ๒๕๗๐ (บาท) | | | |
| ๑ | โครงการสัตว์ปลอดโรคคนปลอดภัยจากโรคพิษสุนัขบ้า | -เพื่อสนองพระปณิธาน ศาสตราจารย์ ดร.สมเด็จฯ พระเจ้าน้องนางเธอเจ้าฟ้าจุฬาภรณวลัยลักษณ์อัครราชกุมารี กรมพระศรีสวางควัฒนวรขัตติยราชนารี -เพื่อป้องกันและควบคุมโรคพิษสุนัขบ้าในพื้นที่ | -แกนนำครอบครัว/แกนนำสุขภาพและอาสาสมัครสำรวจข้อมูลสัตว์จำนวน ๕๐ คน -สุนัข แมว ลิงและกิ้งจำนวน ๓,๕๐๐ ตัว | ๘๗,๙๒๐ | ๘๗,๙๒๐ | ๑๐๙,๙๒๐ | ๑๐๙,๙๒๐ | ๑๐๙,๙๒๐ | สุนัข แมว ลิง และกิ้งได้รับการฉีดวัคซีนป้องกันโรคพิษสุนัขบ้าไม่น้อยกว่าร้อยละ ๗๐ | เกิดการป้องกันและควบคุมโรคพิษสุนัขบ้า | กองสาธารณสุขฯ |
| ๒ | โครงการตามแนวพระราชดำริด้านสาธารณสุข | เพื่อส่งเสริมโครงการตามแนวพระราชดำริด้านสาธารณสุข | อุดหนุนคณะกรรมการหมู่บ้านหมู่ที่ ๑-๖ ตำบลพร่อนและหมู่ที่ ๑-๔ ตำบลเจ๊ะเห จำนวนหมู่บ้านละ ๒๐,๐๐๐ บาท | ๒๐๐,๐๐๐ | ๒๐๐,๐๐๐ | ๒๐๐,๐๐๐ | ๒๐๐,๐๐๐ | ๒๐๐,๐๐๐ | ประชาชนมีสุขภาพร่างกายที่สมบูรณ์แข็งแรง | ประชาชนมีคุณภาพชีวิตที่ดีขึ้น | กองสาธารณสุขฯ |

๒.๕ กลยุทธ์ ส่งเสริมสุขภาพ ควบคุมและป้องกันโรค รักษาฟื้นฟูสมรรถภาพและพัฒนาระบบบริการสาธารณสุข
(๑) แผนงาน สาธารณสุข

| ที่ | โครงการ | วัตถุประสงค์ | เป้าหมาย (ผลผลิตของ โครงการ) | งบประมาณ | | | | | ตัวชี้วัด (KPI) | ผลที่คาดว่าจะ ได้รับ | หน่วยงานที่ รับผิดชอบ |
|-----|-----------------------------------------------------------------------|-------------------------------------------------------------------------------------------------------|-----------------------------------------------------------------------------------|---------------|---------------|---------------|---------------|---------------|---------------------------------------------------------------|---------------------------------------------------------------------------------------------------------------------------------------------------------------------------------|--------------------------|
| | | | | ๒๕๖๖ (บาท) | ๒๕๖๗ (บาท) | ๒๕๖๘ (บาท) | ๒๕๖๙ (บาท) | ๒๕๗๐ (บาท) | | | |
| ๓ | โครงการอบรมเพื่อ เพิ่มศักยภาพ อาสาสมัครการแพทย์ ฉุกเฉิน(EMS) | เพื่อให้ผู้ป่วยและผู้ ประสบเหตุได้รับการ บริการทางการแพทย์ อย่างรวดเร็วและถูก หลักวิชาการ | อาสาสมัคร การแพทย์ ฉุกเฉินองค์การ บริหารส่วน ตำบลพร้อม จำนวน ๑๑ คน | ๕๘,๔๐๐ | ๕๘,๔๐๐ | ๖,๑๐๐ | ๖,๑๐๐ | ๖,๑๐๐ | อาสาสมัคร การแพทย์ฉุกเฉิน เข้าร่วมโครงการ ร้อยละ ๑๐๐ | อาสาสมัคร การแพทย์ฉุกเฉิน มีศักยภาพและ ความรู้ความเข้าใจ ในการให้ความ ช่วยเหลือเบื้องต้น แก่ผู้ประสบภัย ฉุกเฉิน ณ จุดเกิด เหตุได้อย่างมี ประสิทธิภาพ | กอง สาธารณสุขฯ |
| รวม | ๓ | | | ๓๑๗,๓๒๐ | ๓๑๗,๓๒๐ | ๓๑๖,๐๒๐ | ๓๑๖,๐๒๐ | ๓๑๖,๐๒๐ | | | |

๒.๕ กลยุทธ์ ส่งเสริมสุขภาพ ควบคุมและป้องกันโรค รักษาฟื้นฟูสมรรถภาพและพัฒนาระบบบริการสาธารณสุข

(๒) แผนงาน การศึกษา

| ที่ | โครงการ | วัตถุประสงค์ | เป้าหมาย (ผลผลิตของ โครงการ) | งบประมาณและที่มา | | | | | ตัวชี้วัด (KPI) | ผลที่คาดว่าจะได้รับ | หน่วยงาน รับผิดชอบ หลัก |
|-----|--------------------------------------------------------------------------------------------|------------------------------------------------------------------|-----------------------------------------------------------------------------------|------------------|---------------|---------------|---------------|---------------|---------------------------------------------------------|-----------------------------------------------------------|-------------------------------|
| | | | | ๒๕๖๖ (บาท) | ๒๕๖๗ (บาท) | ๒๕๖๘ (บาท) | ๒๕๖๙ (บาท) | ๒๕๗๐ (บาท) | | | |
| ๑ | โครงการอุดหนุน ค่าอาหารกลางวัน ให้แก่โรงเรียน ประถมศึกษาในเขต พื้นที่รับผิดชอบ | -เพื่อเสริมสร้าง โภชนาการที่ดี เหมาะสมกับวัย ให้แก่เด็ก | -อุดหนุนอาหาร กลางวันสำหรับ นักเรียน จำนวน ๔ โรงเรียน | ๒,๑๘๔,๐๐๐ | ๒,๕๐๐,๐๐๐ | ๓,๓๔๘,๐๐๐ | ๓,๓๔๘,๐๐๐ | ๓,๓๔๘,๐๐๐ | -ร้อยละ ๑๐๐ ของนักเรียนที่ ได้รับอาหาร กลางวัน | -เด็ก นักเรียนมี คุณภาพชีวิต ที่ดีขึ้น | กอง ศึกษาฯ |
| ๒ | โครงการสนับสนุน อาหารเสริม(นม) | -เพื่อเสริมสร้าง โภชนาการที่ดี เหมาะสมกับวัย ให้แก่เด็ก | -จัดหาอาหารเสริม นมสำหรับโรงเรียน ๔ แห่งและศูนย์ พัฒนาเด็กเล็ก ๒ แห่ง | ๑,๒๔๐,๒๕๒ | ๑,๕๐๐,๐๐๐ | ๑,๔๐๐,๐๐๐ | ๑,๔๐๐,๐๐๐ | ๑,๔๐๐,๐๐๐ | -ร้อยละ ๑๐๐ ของนักเรียนที่ ได้รับอาหาร เสริมนม | -เด็ก นักเรียนมี โภชนาการที่ ดีเหมาะสม กับวัย | กอง ศึกษาฯ |
| รวม | ๒ | | | ๓,๔๒๔,๒๕๒ | ๔,๐๐๐,๐๐๐ | ๔,๗๔๘,๐๐๐ | ๔,๗๔๘,๐๐๐ | ๔,๗๔๘,๐๐๐ | | | |

- ก. ยุทธศาสตร์ชาติ ๒๐ ปี ยุทธศาสตร์ที่ ๓ ด้านการพัฒนาและเสริมสร้างศักยภาพทรัพยากรมนุษย์
- ข. แผนพัฒนาเศรษฐกิจและสังคมแห่งชาติ ฉบับที่ ๑๓ หมายความว่า ๙ ไทยมีความยากจนข้ามรุ่นลดลงและคนไทยทุกคนมีความคุ้มครองทางสังคมที่เพียงพอ เหมาะสม
- ค. SDGs เป้าหมายที่ ๓ : สร้างหลักประกันว่าคนมีชีวิตที่มีสุขภาพดีและส่งเสริมความเป็นอยู่ที่ดีสำหรับทุกคนในทุกวัย
- ง. ยุทธศาสตร์จังหวัดที่ ๒ พัฒนาคุณภาพชีวิต ลดความเหลื่อมล้ำ พัฒนา จัดการโครงสร้างพื้นฐาน ทรัพยากรธรรมชาติและสิ่งแวดล้อมอย่างเป็นระบบ นำไปสู่ความมั่นคงและสันติสุขที่ยั่งยืน
- จ. ยุทธศาสตร์การพัฒนาของ อปท. ในเขตจังหวัดที่ ๒ ด้านงานส่งเสริมคุณภาพชีวิต
- ๒. ยุทธศาสตร์ที่ ๒ ด้านงานส่งเสริมคุณภาพชีวิต
 - ๒.๖ กลยุทธ์ ส่งเสริมสนับสนุนการพัฒนาคุณภาพชีวิตของประชาชน
 - (๑) แผนงาน สร้างความเข้มแข็งของชุมชน

| ที่ | โครงการ | วัตถุประสงค์ | เป้าหมาย (ผลผลิตของ โครงการ) | งบประมาณ | | | | | ตัวชี้วัด (KPI) | ผลที่คาดว่าจะ ได้รับ | หน่วยงานที่ รับผิดชอบ |
|-----|----------------------------------------------|----------------------------------------------------------------------------------------------------------------------------------------------------------------------------------------------------|-----------------------------------------------------------------------------------------------------------------------------------------------------|---------------|---------------|---------------|---------------|---------------|------------------------------------------------------------------------------------------------------------------------------------|----------------------------------------|--------------------------|
| | | | | ๒๕๖๖ (บาท) | ๒๕๖๗ (บาท) | ๒๕๖๘ (บาท) | ๒๕๖๙ (บาท) | ๒๕๗๐ (บาท) | | | |
| ๑ | โครงการพัฒนา ศักยภาพคนพิการ และผู้ดูแล | -เพื่อให้ผู้พิการ ผู้ดูแลผู้ พิการและบุคลากรที่ เกี่ยวข้องได้รับทราบและ เข้าใจถึงสิทธิประโยชน์และ สวัสดิการในด้านต่างๆของ ตนเองซึ่งได้รับรองและ คุ้มครองไว้ในกฎหมายฉบับ ต่างๆ | -คนพิการผู้ดูแล คนพิการ รวม ๔๐ คน -คนพิการและผู้ ดูแลได้รู้หน้าที่ ของตนเองในการ ที่จะเข้าถึง สวัสดิการที่รัฐได้ จัดให้ | ๑๑,๕๐๐ | ๑๕,๐๐๐ | ๑๕,๐๐๐ | ๑๕,๐๐๐ | ๑๕,๐๐๐ | ผู้พิการและผู้ดูแลได้รับ ข่าวสาร ระเบียบ เกี่ยวกับสวัสดิการของ คนพิการให้ทั่วถึงและมี ความเข้าใจไปในทิศทาง เดียวกัน | ผู้พิการมี คุณภาพชีวิตที่ดี ขึ้น | สำนักปลัด |

๒.๖ กลยุทธ์ ส่งเสริมสนับสนุนการพัฒนาคุณภาพชีวิตของประชาชน

(๑) แผนงาน สร้างความเข้มแข็งของชุมชน

| ที่ | โครงการ | วัตถุประสงค์ | เป้าหมาย (ผลผลิตของ โครงการ) | งบประมาณ | | | | | ตัวชี้วัด (KPI) | ผลที่คาดว่าจะ ได้รับ | หน่วยงานที่ รับผิดชอบ |
|-----|-----------------------------------------------------------------------|---------------------------------------------------------------------------------|------------------------------------|---------------|---------------|---------------|---------------|---------------|------------------------------------------------------------------------------------------------|---------------------------------------------------------------------------------------------------------------------------|--------------------------|
| | | | | ๒๕๖๖ (บาท) | ๒๕๖๗ (บาท) | ๒๕๖๘ (บาท) | ๒๕๖๙ (บาท) | ๒๕๗๐ (บาท) | | | |
| ๒ | โครงการเพิ่มพูน ศักยภาพกลุ่มสตรี องค์การบริหารส่วน ตำบลพร่อน | -เพื่อส่งเสริมศักยภาพใน การพัฒนาตนเองของ สตรีให้เป็นที่ยอมรับต่อ สังคม | -กลุ่มสตรีในพื้นที่ จำนวน ๓๐ คน | ๑๑,๐๐๐ | ๑๕,๐๐๐ | ๑๕,๐๐๐ | ๑๕,๐๐๐ | ๑๕,๐๐๐ | กลุ่มสตรีมีความรู้ ทักษะ ของการพัฒนาตนเอง อย่างมีประสิทธิภาพให้ เป็นที่ยอมรับต่อสังคม | ผู้นำสตรีมีความ เข้มแข็งเป็นฐาน พลังในการ ขับเคลื่อน กิจกรรมต่างๆ เพื่อแก้ปัญหา ให้กับชุมชน ครอบครัว | สำนักปลัด |
| รวม | ๒ | | | ๒๒,๕๐๐ | ๒๒,๕๐๐ | ๒๒,๕๐๐ | ๒๒,๕๐๐ | ๒๒,๕๐๐ | | | |

๒.๖ กลยุทธ์ ส่งเสริมสนับสนุนการพัฒนาคุณภาพชีวิตของประชาชน

(๒) แผนงาน อุตสาหกรรมและการโยธา

| ที่ | โครงการ | วัตถุประสงค์ | เป้าหมาย (ผลผลิตของโครงการ) | งบประมาณ | | | | | ตัวชี้วัด (KPI) | ผลที่คาดว่าจะ ได้รับ | หน่วยงานที่ รับผิดชอบ |
|-----|-------------------------------------------------------------------------|------------------------------------------------------------------------|--------------------------------------------------------------------------------------------------------------------------|---------------|---------------|---------------|---------------|---------------|--------------------------------------------------------|--------------------------------------------------------------------------------------------------|--------------------------|
| | | | | ๒๕๖๖ (บาท) | ๒๕๖๗ (บาท) | ๒๕๖๘ (บาท) | ๒๕๖๙ (บาท) | ๒๕๗๐ (บาท) | | | |
| ๑ | โครงการก่อสร้างห้อง ส้วมสาธารณะบ้าน เกาะยาว หมู่ที่ ๑ ต.เจ๊ะเห | เพื่อให้ประชาชนได้ ใช้ส้วมสาธารณะที่ สะอาด เพียงพอ และปลอดภัย | ก่อสร้างห้องส้วม สาธารณะ ขนาดกว้าง ๓.๕๐ เมตร ยาว ๘.๐๐ เมตร หรือมีปริมาณ งานไม่น้อยกว่า ๒๘.๐๐ ตารางเมตร | - | ๗๑๑,๐๐๐ | - | - | - | ห้องส้วมสาธารณะ จำนวน ๑ หลัง ตามแบบที่ อบต.กำหนด | ประชาชนที่ใช้ ห้องน้ำ สาธารณะของ องค์กรปกครอง ส่วนท้องถิ่น ได้รับมาตรฐาน ที่ดี | สำนักปลัด |
| ๒ | โครงการก่อสร้าง อาคารเก็บของ หมู่ที่ ๒ ต.เจ๊ะเห | เพื่อให้หมู่บ้านมี สถานที่ในการเก็บ ของส่วนรวมของ หมู่บ้าน | อาคาร ขนาดกว้าง ๑๐ เมตร ยาว ๔๐ เมตร | - | - | ๕,๐๐๐,๐๐๐ | - | - | อาคารเก็บของตามแบบ ที่ อบต.กำหนด | ประชาชนมี สถานที่เก็บของ อย่างเป็น ระเบียบ เรียบร้อย | กองช่าง |
| ๓ | โครงการปรับปรุง อาคารเก็บของ หมู่ที่ ๒ ต.เจ๊ะเห | เพื่อให้มีอาคารที่ได้ มาตรฐานพร้อมใช้ งาน | อาคาร ขนาดกว้าง ๘ เมตร ยาว ๓๐ เมตร | - | - | - | ๒,๐๐๐,๐๐๐ | - | อาคารเก็บของตามแบบ ที่ อบต.กำหนด | สามารถเก็บของ ได้อย่างเป็น ระเบียบ เรียบร้อย | กองช่าง |
| รวม | ๓ | | | - | ๗๑๑,๐๐๐ | ๕,๐๐๐,๐๐๐ | ๒,๐๐๐,๐๐๐ | - | | | |

- ก. ยุทธศาสตร์ชาติ ๒๐ ปี ยุทธศาสตร์ที่ ๑ ด้านความมั่นคง
- ข. แผนพัฒนาเศรษฐกิจและสังคมแห่งชาติ ฉบับที่ ๑๓ หมายความว่า ๘ ไทยมีพื้นที่และเมืองอัจฉริยะที่น่าอยู่ ปลอดภัยเติบโตได้อย่างยั่งยืน
- ค. SDGs เป้าหมายที่ ๑๖ : สนับสนุนสังคมที่สงบสุขและครอบคลุมที่เอื้อต่อการพัฒนาที่ยั่งยืนให้ทุกคนเข้าถึงกระบวนการยุติธรรมและสร้างสถาบันที่มีประสิทธิภาพ มีความรับผิดชอบและทุกคนสามารถเข้าถึงในทุกระดับ
- ง. ยุทธศาสตร์จังหวัดที่ ๒ พัฒนาคุณภาพชีวิต ลดความเหลื่อมล้ำ พัฒนา จัดการโครงสร้างพื้นฐาน ทรัพยากรธรรมชาติและสิ่งแวดล้อมอย่างเป็นระบบ นำไปสู่ความมั่นคงและสันติสุขที่ยั่งยืน
- จ. ยุทธศาสตร์การพัฒนาของ อปท. ในเขตจังหวัดที่ ๓ ด้านการจัดระเบียบชุมชน/สังคมและการรักษาความสงบเรียบร้อย
๓. ยุทธศาสตร์ที่ ๓ ด้านการจัดระเบียบชุมชน/สังคมและการรักษาความสงบเรียบร้อย
- ๓.๑ กลยุทธ์ พัฒนาศักยภาพของท้องถิ่นในการป้องกันและบรรเทาสาธารณภัยตลอดจนการรักษาความสงบเรียบร้อยในท้องถิ่น

(๑) แผนงาน รักษาความสงบภายใน

| ที่ | โครงการ | วัตถุประสงค์ | เป้าหมาย (ผลผลิตของ โครงการ) | งบประมาณ | | | | | ตัวชี้วัด (KPI) | ผลที่คาดว่าจะ ได้รับ | หน่วยงานที่ รับผิดชอบ |
|-----|------------------------------------------------------------------------|----------------------------------------------------------------------|-----------------------------------------------|---------------|---------------|---------------|---------------|---------------|-----------------------------------------------------------------------------------------------|---------------------------------------------------------------------------------|--------------------------|
| | | | | ๒๕๖๖ (บาท) | ๒๕๖๗ (บาท) | ๒๕๖๘ (บาท) | ๒๕๖๙ (บาท) | ๒๕๗๐ (บาท) | | | |
| ๑. | โครงการฝึกอบรม ทบทวนอาสาสมัคร ป้องกันภัยฝ่ายพล เรือนตำบลพร้อม | -เพื่อส่งเสริมการ ปฏิบัติงานด้านการ ป้องกันบรรเทาสาธารณ ภัย | -อาสาสมัคร ป้องกันภัยฝ่ายพล เรือน | ๒๕,๐๐๐ | ๒๕,๐๐๐ | ๒๕,๐๐๐ | ๒๕,๐๐๐ | ๒๕,๐๐๐ | -ร้อยละ ๘๐ ของ ผู้เข้าร่วมโครงการมี ความรู้เพิ่มเติมด้าน ป้องกันบรรเทาสา ธารณภัย | -สามารถ ช่วยเหลือเมื่อเกิด ภัยต่างๆได้ ทันที่วงที่และมี ประสิทธิภาพ | สำนักปลัด |
| ๒ | โครงการอบรมป้องกัน และระงับอัคคีภัยใน สถานศึกษา | -เพื่อให้เยาวชนและ ประชาชนมีความรู้ใน การการป้องกันภัย | -เยาวชนและ ประชาชนในพื้นที่ จำนวน ๕๖ คน | ๑๐,๕๐๐ | - | - | - | - | -ร้อยละ ๑๐๐ ของ ผู้เข้าร่วมโครงการมี ความรู้เพิ่มเติมด้าน ป้องกันบรรเทาสา ธารณภัย | -สามารถ ช่วยเหลือเมื่อเกิด ภัยต่างๆได้ ทันที่วงที่และมี ประสิทธิภาพ | สำนักปลัด |

๓.๑ กลยุทธ์ พัฒนาศักยภาพของท้องถิ่นในการป้องกันและบรรเทาสาธารณภัยตลอดจนการรักษาความสงบเรียบร้อยในท้องถิ่น

(๑) แผนงาน รักษาความสงบภายใน

| ที่ | โครงการ | วัตถุประสงค์ | เป้าหมาย (ผลผลิตของ โครงการ) | งบประมาณ | | | | | ตัวชี้วัด (KPI) | ผลที่คาดว่าจะ ได้รับ | หน่วยงานที่ รับผิดชอบ |
|-----|------------------------------------------------------------------|-----------------------------------------------------------------------------------------------------------------------------------|-----------------------------------------------|---------------|---------------|---------------|---------------|---------------|-----------------------------------------------------|----------------------------------------------------------------------------------------------------------------------------------------------------------------|--------------------------|
| | | | | ๒๕๖๖ (บาท) | ๒๕๖๗ (บาท) | ๒๕๖๘ (บาท) | ๒๕๖๙ (บาท) | ๒๕๗๐ (บาท) | | | |
| ๓ | โครงการป้องกันและลดอุบัติเหตุช่วงเทศกาลปีใหม่ | -เพื่อดูแลความปลอดภัยให้กับประชาชนในช่วงเทศกาลปีใหม่ | -ประชาชนผู้สัญจรไปมา | ๑๒,๑๕๐ | ๑๒,๑๕๐ | ๑๓,๙๐๐ | ๑๓,๙๐๐ | ๑๓,๙๐๐ | ประชาชนมีความสะดวกในการสัญจรไปมา | -ประชาชนมีความปลอดภัยในชีวิตและทรัพย์สิน | สำนักปลัด |
| ๔ | โครงการอบรมให้ความรู้การป้องกันภัยและการบรรเทาสาธารณภัยเบื้องต้น | เพื่อให้ผู้เข้ารับการฝึกอบรม มีความรู้ ความเข้าใจ มีทักษะ ในการป้องกันและระงับ ภัยอันตรายต่างๆ สามารถ แก้ไขปัญหาได้เมื่อ ประสบภัย | ครู นักเรียนและบุคลากรทางการศึกษา จำนวน ๕๐ คน | - | ๑๖,๘๐๐ | ๑๖,๐๐๐ | ๑๖,๐๐๐ | ๑๖,๐๐๐ | เพิ่มจำนวนเครือข่ายด้านการป้องกันและบรรเทาสาธารณภัย | ผู้เข้ารับการฝึกอบรม มีความรู้ เรื่องกฎจราจร กฎหมาย ระเบียบ การขับขี่ปลอดภัย การช่วยเหลือ ผู้ประสบภัย การฟื้นคืนชีพเบื้องต้น การอพยพหนีไฟ และการดับไฟเบื้องต้น | สำนักปลัด |

๓.๑ กลยุทธ์ พัฒนาศักยภาพของท้องถิ่นในการป้องกันและบรรเทาสาธารณภัยตลอดจนการรักษาความสงบเรียบร้อยในท้องถิ่น

(๑) แผนงาน รักษาความสงบภายใน

| ที่ | โครงการ | วัตถุประสงค์ | เป้าหมาย (ผลผลิตของ โครงการ) | งบประมาณ | | | | | ตัวชี้วัด (KPI) | ผลที่คาดว่าจะ ได้รับ | หน่วยงานที่ รับผิดชอบ |
|-----|------------------------------------------------------------------------------------------------------|------------------------------------------|-----------------------------------------------------------------------------------------------------------------------------------------------------------------------------------------|---------------|---------------|---------------|---------------|---------------|-----------------------------------------------------------------|---------------------------------------------------------------------------------------|--------------------------|
| | | | | ๒๕๖๖ (บาท) | ๒๕๖๗ (บาท) | ๒๕๖๘ (บาท) | ๒๕๖๙ (บาท) | ๒๕๗๐ (บาท) | | | |
| ๕ | โครงการจัดซื้อสายส่ง น้ำดับเพลิงชนิดยาง สังเคราะห์สีแดงพร้อม ข้อต่อสวมเร็วชนิด ทองเหลือง | -เพื่อใช้ในการป้องกัน บรรเทาสาธารณภัย | สายส่งน้ำดับเพลิง ชนิดยาง สังเคราะห์สีแดง หนา ๓ ชั้น ขนาด ๑.๕ นิ้ว ยาว ๒๐ เมตร พร้อมข้อต่อ สวมเร็วชนิด ทองเหลือง ขนาด ๒.๕ นิ้ว จำนวน ๕ เส้นๆละ ๑๐,๕๐๐ บาท | - | - | ๕๒,๕๐๐ | - | - | ประชาชน ได้รับความ ช่วยเหลือเมื่อ เกิดเหตุ อัคคีภัย | สามารถป้องกัน บรรเทาสาธารณ ภัยให้กับ ประชาชนในพื้นที่ และพื้นที่ใกล้เคียง | สำนักปลัด |
| รวม | ๕ | | | ๔๗,๖๕๐ | ๕๓,๙๕๐ | ๑๐๗,๔๐๐ | ๕๔,๙๐๐ | ๕๔,๙๐๐ | | | |

-๑๓๑-

ก. ยุทธศาสตร์ชาติ ๒๐ ปี ยุทธศาสตร์ที่ ๒ ด้านการสร้างความสามารถในการแข่งขัน

ข. แผนพัฒนาเศรษฐกิจและสังคมแห่งชาติ ฉบับที่ ๑๓ หมายความว่า ๙ ไทยมีความเข้มฐานลดลงและมีความคุ้มครองทางสังคมที่เพียงพอเหมาะสม

ค. SDGs เป้าหมายที่ ๑ : ขจัดความจนทุกรูปแบบในทุกที่

ง. ยุทธศาสตร์จังหวัดที่ ๑ พัฒนาภาคการผลิต ภาคการเกษตรกรรม ท่องเที่ยว อุตสาหกรรม การค้า การค้าชายแดน การลงทุน นำไปสู่การสร้างมูลค่าเพิ่มอย่างต่อเนื่อง และเกิดรายได้ภาคประชาชนยั่งยืน

จ. ยุทธศาสตร์การพัฒนาของ อปท. ในเขตจังหวัดที่ ๔ ด้านการวางแผน การส่งเสริมการลงทุนพาณิชย์กรรม และการท่องเที่ยว

๔. ยุทธศาสตร์ที่ ๔ ด้านการวางแผน การส่งเสริมการลงทุนพาณิชย์กรรม และการท่องเที่ยว

๔.๑ กลยุทธ์ ส่งเสริมโครงการตามแนวพระราชดำริ

(๑) แผนงาน แผนงานการเกษตร

| ที่ | โครงการ | วัตถุประสงค์ | เป้าหมาย (ผลผลิตของ โครงการ) | งบประมาณ | | | | | ตัวชี้วัด (KPI) | ผลที่คาดว่าจะ ได้รับ | หน่วยงานที่ รับผิดชอบ |
|-----|---------------------------------------------------------------|---------------------------------------------------|----------------------------------------|---------------|---------------|---------------|---------------|---------------|--------------------------------------------------|----------------------------------------------|--------------------------|
| | | | | ๒๕๖๑ (บาท) | ๒๕๖๒ (บาท) | ๒๕๖๓ (บาท) | ๒๕๖๔ (บาท) | ๒๕๖๕ (บาท) | | | |
| ๑ | โครงการส่งเสริม และสนับสนุน โครงการตามแนว พระราชดำริ | -เพื่อส่งเสริม โครงการ พระราชดำริใน ตำบล | -โครงการตาม แนวพระราช ดำริในตำบล | ๕๐,๐๐๐ | ๕๐,๐๐๐ | ๕๐,๐๐๐ | ๕๐,๐๐๐ | ๕๐,๐๐๐ | -จำนวนผู้เข้าร่วม โครงการตามแนว พระราชดำริ | -ประชาชนมี ชีวิตความ เป็นอยู่ที่ดีขึ้น | สำนักปลัด |
| รวม | ๑ | | | ๕๐,๐๐๐ | ๕๐,๐๐๐ | ๕๐,๐๐๐ | ๕๐,๐๐๐ | ๕๐,๐๐๐ | | | |

- ก. ยุทธศาสตร์ชาติ ๒๐ ปี ยุทธศาสตร์ที่ ๕ ด้านการสร้างการเติบโตบนคุณภาพชีวิตที่เป็นมิตรกับสิ่งแวดล้อม
- ข. แผนพัฒนาเศรษฐกิจและสังคมแห่งชาติ ฉบับที่ ๑๓ หมายความว่า ๑๑ ไทยสามารถลดความเสี่ยงและผลกระทบจากภัยธรรมชาติและเปลี่ยนแปลงสภาพภูมิอากาศ
- ค. SDGs เป้าหมายที่ ๑๒ : สร้างหลักประกันให้มีรูปแบบการผลิตและการบริโภคที่ยั่งยืน
- ง. ยุทธศาสตร์จังหวัดที่ ๒ พัฒนาคุณภาพชีวิต ลดความเหลื่อมล้ำ พัฒนา จัดการโครงสร้างพื้นฐาน ทรัพยากรธรรมชาติและสิ่งแวดล้อมอย่างเป็นระบบ นำไปสู่ความมั่นคงและสันติสุขที่ยั่งยืน
- จ. ยุทธศาสตร์การพัฒนาของ อปท. ในเขตจังหวัดที่ ๕ ด้านการบริหารจัดการและการอนุรักษ์ทรัพยากรธรรมชาติและสิ่งแวดล้อม
- ๕. ยุทธศาสตร์ที่ ๕ ด้านการบริหารจัดการและการอนุรักษ์ทรัพยากรธรรมชาติและสิ่งแวดล้อม
 - ๕.๑ กลยุทธ์ ส่งเสริม สนับสนุนให้ประชาชนในชุมชนมีจิตสำนึกในการร่วมกันอนุรักษ์ทรัพยากรธรรมชาติและสิ่งแวดล้อม

(๑) แผนงาน สาธารณสุข

| ที่ | โครงการ | วัตถุประสงค์ | เป้าหมาย (ผลผลิตของ โครงการ) | งบประมาณ | | | | | ตัวชี้วัด (KPI) | ผลที่คาดว่าจะ ได้รับ | หน่วยงานที่ รับผิดชอบ |
|-----|-------------------------------------------------------------------------|---------------------------------------------------------|-----------------------------------------------|---------------|---------------|---------------|---------------|---------------|--------------------------------------------------------------|-------------------------------------------------------|--------------------------|
| | | | | ๒๕๖๖ (บาท) | ๒๕๖๗ (บาท) | ๒๕๖๘ (บาท) | ๒๕๖๙ (บาท) | ๒๕๗๐ (บาท) | | | |
| ๑ | โครงการศึกษาดูงาน เพื่อพัฒนาศักยภาพ อาสาสมัครท้องถิ่นรักษ์ โลก | -เพื่อพัฒนา ศักยภาพ อาสาสมัคร ท้องถิ่นรักษ์โลก | อาสาสมัครท้องถิ่น รักษ์โลก จำนวน ๔๐ คน | ๒๕,๘๗๐ | ๒๕,๘๗๐ | ๒๕,๘๗๐ | ๒๕,๘๗๐ | ๒๕,๘๗๐ | ประชาชนมีส่วนร่วม ในการปกป้อง และรักษา สิ่งแวดล้อม | สิ่งแวดล้อมได้รับ การดูแลรักษาให้ ยั่งยืนตลอดไป | กอง สาธารณสุขฯ |
| ๒ | โครงการอบรมศักยภาพ อาสาสมัครท้องถิ่นรักษ์ โลก | -เพื่อพัฒนา ศักยภาพ อาสาสมัคร ท้องถิ่นรักษ์โลก | อาสาสมัครท้องถิ่น รักษ์โลก จำนวน ๑๕๐ คน | ๘๐,๐๐๐ | ๘๐,๐๐๐ | ๘๐,๐๐๐ | ๘๐,๐๐๐ | ๘๐,๐๐๐ | ประชาชนมีส่วนร่วม ในการป้องกัน และรักษา สิ่งแวดล้อม | สิ่งแวดล้อมได้รับ การดูแลรักษาให้ ยั่งยืนตลอดไป | กอง สาธารณสุขฯ |
| ๓ | โครงการจัดซื้อถังขยะ ทั่วไป | -เพื่อรองรับขยะใน พื้นที่ ซึ่งมีจำนวน มากขึ้น | จัดซื้อถังขยะทั่วไป จำนวนปีละ ๑๐๐ ใบ | ๑๘๐,๐๐๐ | ๑๘๐,๐๐๐ | ๑๘๐,๐๐๐ | ๑๘๐,๐๐๐ | ๑๘๐,๐๐๐ | ในหมู่บ้านมีถัง ขยะรองรับเพิ่มขึ้น | ชุมชน/หมู่บ้านมี ความสะอาด เรียบร้อย | กอง สาธารณสุขฯ |
| รวม | ๓ | | | ๒๘๕,๘๗๐ | ๒๘๕,๘๗๐ | ๒๘๕,๘๗๐ | ๒๘๕,๘๗๐ | ๒๘๕,๘๗๐ | | | |

๕.๑ กลยุทธ์ ส่งเสริม สนับสนุนให้ประชาชนในชุมชนมีจิตสำนึกในการร่วมกันอนุรักษ์ทรัพยากรธรรมชาติและสิ่งแวดล้อม
(๒) แผนงาน การเกษตร

| ที่ | โครงการ | วัตถุประสงค์ | เป้าหมาย (ผลผลิตของโครงการ) | งบประมาณ | | | | | ตัวชี้วัด (KPI) | ผลที่คาดว่าจะ ได้รับ | หน่วยงานที่ รับผิดชอบ |
|-----|----------------------------------------------------------------------------------------------------------------------------------------------------|-----------------------------------------------------------------------------|---------------------------------------------|---------------|---------------|---------------|---------------|---------------|---------------------------------------------------------------------------------|---------------------------------------------------------------------------------------------------------------------------------------------------------------------|--------------------------|
| | | | | ๒๕๖๖ (บาท) | ๒๕๖๗ (บาท) | ๒๕๖๘ (บาท) | ๒๕๖๙ (บาท) | ๒๕๗๐ (บาท) | | | |
| ๑ | โครงการอนุรักษ์ พันธุกรรมพืชอัน เนื่องมาจาก พระราชดำริสมเด็จพระ กนิษฐาธิราชเจ้ากรม สมเด็จพระเทพ รัตนราชสุดาฯสยาม บรมราชกุมารี | -เพื่ออนุรักษ์ พันธุกรรมพืชใน เขตพื้นที่ รับผิดชอบของ อบต.พร่อน | อบรมให้ความรู้แก่ ประชาชน จำนวน ๕๐ คน | ๒๘,๑๗๐ | ๒๘,๑๗๐ | ๒๘,๑๗๐ | ๒๘,๑๗๐ | ๒๘,๑๗๐ | เกิดการแลกเปลี่ยน เรียนรู้และแนวคิด การใช้ประโยชน์จาก ทรัพยากรท้องถิ่น | ประชาชนทั่วไป สามารถอนุรักษ์ พันธุกรรมพืชใน เขตพื้นที่ รับผิดชอบของ อบต.พร่อนและให้ การศึกษาและ สร้างจิตสำนึกใน การอนุรักษ์ พันธุกรรมพืช | กอง สาธารณสุขฯ |
| รวม | ๑ | | | ๒๘,๑๗๐ | ๒๘,๑๗๐ | ๒๘,๑๗๐ | ๒๘,๑๗๐ | ๒๘,๑๗๐ | | | |

- ก. ยุทธศาสตร์ชาติ ๒๐ ปี ยุทธศาสตร์ที่ ๕ ด้านการสร้างการเติบโตบนคุณภาพชีวิตที่เป็นมิตรกับสิ่งแวดล้อม
- ข. แผนพัฒนาเศรษฐกิจและสังคมแห่งชาติ ฉบับที่ ๑๓ หมายความว่า ๑๑ ไทยสามารถลดความเสี่ยงและผลกระทบจากภัยธรรมชาติและการเปลี่ยนแปลงสภาพภูมิอากาศ
- ค. SDGs เป้าหมายที่ ๑๒ : สร้างหลักประกันให้มีรูปแบบการผลิตและการบริโภคที่ยั่งยืน
- ง. ยุทธศาสตร์จังหวัดที่ ๒ พัฒนาคุณภาพชีวิต ลดความเหลื่อมล้ำ พัฒนา จัดการโครงสร้างพื้นฐาน ทรัพยากรธรรมชาติและสิ่งแวดล้อมอย่างเป็นระบบ นำไปสู่ความมั่นคงและสันติสุขที่ยั่งยืน
- จ. ยุทธศาสตร์การพัฒนาของ อปท. ในเขตจังหวัดที่ ๕ ด้านการบริหารจัดการและการอนุรักษ์ทรัพยากรธรรมชาติและสิ่งแวดล้อม
- ๕. ยุทธศาสตร์ที่ ๕ ด้านการบริหารจัดการและการอนุรักษ์ทรัพยากรธรรมชาติและสิ่งแวดล้อม
 - ๕.๒ กลยุทธ์ จัดทำระบบกำจัดขยะและสิ่งปฏิกูลตลอดจนระบบกำจัดน้ำเสีย

(๑) แผนงาน เคหะและชุมชน

| ที่ | โครงการ | วัตถุประสงค์ | เป้าหมาย (ผลผลิตของโครงการ) | งบประมาณ | | | | | ตัวชี้วัด (KPI) | ผลที่คาดว่าจะได้รับ | หน่วยงานที่รับผิดชอบ |
|-----|-----------------------------------------------|---------------------------------------------------------------------|---------------------------------------------|------------|------------|------------|------------|------------|------------------------------------------------------|-----------------------------------------------------------------------------------------|----------------------|
| | | | | ๒๕๖๖ (บาท) | ๒๕๖๗ (บาท) | ๒๕๖๘ (บาท) | ๒๕๖๙ (บาท) | ๒๕๗๐ (บาท) | | | |
| ๑ | โครงการถังขยะอินทรีย์รักษ์สิ่งแวดล้อม | -เพื่อส่งเสริมและสนับสนุนกิจกรรมการมีส่วนร่วมของชุมชนในการจัดการขยะ | อถล.หรือ อสม. หรือแกนนำครอบครัว จำนวน ๕๐ คน | ๑๔,๑๐๐ | ๑๔,๑๐๐ | ๑๔,๑๐๐ | ๑๔,๑๐๐ | ๑๔,๑๐๐ | ครัวเรือนมีและใช้ถังขยะอินทรีย์ จำนวน ๕๐ หลังคาเรือน | ขยะอินทรีย์ได้รับการจัดการที่ถูกหลักสุขาภิบาล | กองสาธารณสุขฯ |
| ๒ | โครงการประชาชนร่วมใจจัดการขยะเปียกในครัวเรือน | เพื่อส่งเสริมการมีส่วนร่วมของประชาชนในการจัดการขยะอินทรีย์ | ประชาชนในเขตพื้นที่รับผิดชอบ | ๒๖,๓๓๐ | - | - | - | - | ประชาชนผู้เข้าร่วมโครงการมีความพึงพอใจร้อยละ ๑๐๐ | ขยะอินทรีย์ได้รับการจัดการที่ถูกหลักสุขาภิบาลและประชาชนมีส่วนร่วมในการจัดการขยะอินทรีย์ | กองสาธารณสุขฯ |

- ก. ยุทธศาสตร์ชาติ ๒๐ ปี ยุทธศาสตร์ที่ ๕ ด้านการสร้างการเติบโตบนคุณภาพชีวิตที่เป็นมิตรกับสิ่งแวดล้อม
- ข. แผนพัฒนาเศรษฐกิจและสังคมแห่งชาติ ฉบับที่ ๑๓ หมายความว่า ๑๑ ไทยสามารถลดความเสี่ยงและผลกระทบจากภัยธรรมชาติและ การเปลี่ยนแปลงสภาพภูมิอากาศ
- ค. SDGs เป้าหมายที่ ๑๒ : สร้างหลักประกันให้มีรูปแบบการผลิตและการบริโภคที่ยั่งยืน
- ง. ยุทธศาสตร์จังหวัดที่ ๒ พัฒนาคุณภาพชีวิต ลดความเหลื่อมล้ำ พัฒนา จัดการโครงสร้างพื้นฐาน ทรัพยากรธรรมชาติและสิ่งแวดล้อมอย่างเป็นระบบ นำไปสู่ความมั่นคงและสันติสุขที่ยั่งยืน
- จ. ยุทธศาสตร์การพัฒนาของ อปท. ในเขตจังหวัดที่ ๕ ด้านการบริหารจัดการและการอนุรักษ์ทรัพยากรธรรมชาติและสิ่งแวดล้อม
- ๕. ยุทธศาสตร์ที่ ๕ ด้านการบริหารจัดการและการอนุรักษ์ทรัพยากรธรรมชาติและสิ่งแวดล้อม
 - ๕.๒ กลยุทธ์ จัดทำระบบกำจัดขยะและสิ่งปฏิกูลตลอดจนระบบกำจัดน้ำเสีย
 - (๑) แผนงาน เคหะและชุมชน

| ที่ | โครงการ | วัตถุประสงค์ | เป้าหมาย (ผลผลิตของโครงการ) | งบประมาณ | | | | | ตัวชี้วัด (KPI) | ผลที่คาดว่าจะได้รับ | หน่วยงานที่รับผิดชอบ |
|-----|---------------------------------------------|------------------------------------------------------------------------|----------------------------------|------------|------------|------------|------------|------------|------------------------------------------|----------------------------------------------|----------------------|
| | | | | ๒๕๖๖ (บาท) | ๒๕๖๗ (บาท) | ๒๕๖๘ (บาท) | ๒๕๖๙ (บาท) | ๒๕๗๐ (บาท) | | | |
| ๓ | โครงการส่งเสริมการคัดแยกขยะที่ต้นทางในชุมชน | -เพื่อส่งเสริมและสนับสนุนกิจกรรมการมีส่วนร่วมของชุมชนในการจัดการขยะ | ประชาชนในชุมชน จำนวน ๕๐ คน | - | - | ๒๕,๐๐๐ | ๒๕,๐๐๐ | ๒๕,๐๐๐ | ประชาชนมีความรู้ในการคัดแยกขยะที่ถูกต้อง | ขยะได้รับการจัดการที่ถูกต้องตามหลักสุขาภิบาล | กองสาธารณสุข |
| ๔ | โครงการส่งเสริมการคัดแยกขยะที่ต้นทางในชุมชน | -เพื่อส่งเสริมและสนับสนุนกิจกรรมการมีส่วนร่วมของนักเรียนในการจัดการขยะ | นักเรียน ๔ โรงเรียน จำนวน ๑๖๐ คน | - | ๒๕,๐๐๐ | - | - | - | นักเรียนมีความรู้ในการคัดแยกขยะ | ขยะได้รับการจัดการที่ถูกต้องตามหลักสุขาภิบาล | กองสาธารณสุข |
| รวม | ๔ | | | ๔๐,๔๓๐ | ๓๙,๑๐๐ | ๓๙,๑๐๐ | ๓๙,๑๐๐ | ๓๙,๑๐๐ | | | |

- ก. ยุทธศาสตร์ชาติ ๒๐ ปี ยุทธศาสตร์ที่ ๓ ด้านการพัฒนาและเสริมสร้างศักยภาพทรัพยากรมนุษย์
- ข. แผนพัฒนาเศรษฐกิจและสังคมแห่งชาติ ฉบับที่ ๑๓ หมายความว่า ๘ ไทยมีพื้นที่และเมืองอัจฉริยะที่น่าอยู่ ปลอดภัย เติบโตได้อย่างยั่งยืน
- ค. SDGs เป้าหมายที่ ๔ : สร้างหลักประกันว่าทุกคนมีการศึกษาที่มีคุณภาพอย่างครอบคลุมและเท่าเทียมและสนับสนุนโอกาสเรียนรู้ตลอดชีวิต
- ง. ยุทธศาสตร์จังหวัดที่ ๒ พัฒนาคุณภาพชีวิต ลดความเหลื่อมล้ำ พัฒนา จัดการโครงสร้างพื้นฐาน ทรัพยากรธรรมชาติและสิ่งแวดล้อมอย่างเป็นระบบ นำไปสู่ความมั่นคงและสันติสุขที่ยั่งยืน
- จ. ยุทธศาสตร์การพัฒนาของ อปท. ในเขตจังหวัดที่ ๖ ด้านศิลปะ วัฒนธรรม จารีตประเพณีและภูมิปัญญาท้องถิ่น
- ฉ. ยุทธศาสตร์ที่ ๖ ด้านศิลปะ วัฒนธรรม จารีตประเพณีและภูมิปัญญาท้องถิ่น
 - ๖.๑ กลยุทธ์ ส่งเสริมการอนุรักษ์ พื้นฟู สืบทอดจารีตประเพณี ศิลปวัฒนธรรม

(๑) แผนงาน การศาสนาวัฒนธรรมและนันทนาการ

| ที่ | โครงการ | วัตถุประสงค์ | เป้าหมาย (ผลผลิตของ โครงการ) | งบประมาณ | | | | | ตัวชี้วัด (KPI) | ผลที่คาดว่าจะ ได้รับ | หน่วยงานที่ รับผิดชอบ |
|-----|----------------------------------------------|-------------------------------------------------------------|--------------------------------------------------------------------------------------|---------------|---------------|---------------|---------------|---------------|--------------------------------------------------------------------------------|---------------------------------------------------------------|--------------------------|
| | | | | ๒๕๖๖ (บาท) | ๒๕๖๗ (บาท) | ๒๕๖๘ (บาท) | ๒๕๖๙ (บาท) | ๒๕๗๐ (บาท) | | | |
| ๑ | โครงการประเพณีลาซัง | -เพื่อบำรุงรักษา ศิลปวัฒนธรรม อันดีงามของ ท้องถิ่น | -ประชาชนหมู่ที่ ๑-๖ ตำบลพร่อน | ๒๐,๐๐๐ | ๒๐,๐๐๐ | ๒๐,๐๐๐ | ๒๐,๐๐๐ | ๒๐,๐๐๐ | -ร้อยละ ๘๐ ของ ความพึงพอใจของ ประชาชนที่มีต่อ ประเพณีลาซัง | -ประเพณี วัฒนธรรมได้รับ การเผยแพร่และ คงอยู่สืบต่อไป | กอง ศึกษาฯ |
| ๒. | โครงการเมอลิดกลาง ตำบลพร่อน | -เพื่อบำรุงรักษา ศิลปวัฒนธรรม อันดีงามของ ท้องถิ่น | -เด็ก เยาวชน ผู้นำ ศาสนา ประชาชน หมู่ที่ ๕ ต.พร่อน และหมู่ที่ ๑ ต.เจ๊ะเห | ๗๐,๐๐๐ | ๗๐,๐๐๐ | ๗๐,๐๐๐ | ๗๐,๐๐๐ | ๗๐,๐๐๐ | -ร้อยละ ๘๐ ของ ความพึงพอใจของ ประชาชนที่มีต่อ การจัดงานเมอลิด กลาง | -ประเพณี วัฒนธรรมได้รับ การเผยแพร่และ คงอยู่สืบต่อไป | กอง ศึกษาฯ |
| ๓ | โครงการส่งเสริมวิถีชีวิต ครอบครัวและชุมชน | -เพื่ออนุรักษ์ วัฒนธรรมและวิถี ชีวิตคนไทย | -ผู้สูงอายุและ ประชาชน หมู่ที่ ๑-๖ ต.พร่อน ,หมู่ที่ ๒-๔ ต.เจ๊ะเห | ๗๐,๐๐๐ | ๗๐,๐๐๐ | ๗๐,๐๐๐ | ๗๐,๐๐๐ | ๗๐,๐๐๐ | - ประชาชน ผู้เข้าร่วมกิจกรรม มีความพึงพอใจ ร้อยละ ๘๐ | -ประเพณี วัฒนธรรมได้รับ การเผยแพร่และ คงอยู่สืบต่อไป | กอง ศึกษาฯ |

๖.๑ กลยุทธ์ ส่งเสริมการอนุรักษ์ ฟื้นฟู สืบทอดจารีตประเพณี ศิลปวัฒนธรรม

(๑) แผนงาน การศาสนาวัฒนธรรมและนันทนาการ

| ที่ | โครงการ | วัตถุประสงค์ | เป้าหมาย (ผลผลิตของโครงการ) | งบประมาณ | | | | | ตัวชี้วัด (KPI) | ผลที่คาดว่าจะได้รับ | หน่วยงานที่ รับผิดชอบ |
|-----|-----------------------------------|---------------------------------------------------------|-----------------------------------------------------|---------------|---------------|---------------|---------------|---------------|---------------------------------------------------------|-------------------------------------------------------------------|--------------------------|
| | | | | ๒๕๖๖ (บาท) | ๒๕๖๗ (บาท) | ๒๕๖๘ (บาท) | ๒๕๖๙ (บาท) | ๒๕๗๐ (บาท) | | | |
| ๔ | โครงการแข่งเรือหน้า พระที่นั่ง | -เพื่อบำรุงรักษา ศิลปวัฒนธรรมอัน ดีงามของท้องถิ่น | -จัดส่งทีมเรือเข้าร่วม แข่งขัน จำนวน ๑ ทีม | ๘๐,๐๐๐ | ๘๐,๐๐๐ | ๘๐,๐๐๐ | ๘๐,๐๐๐ | ๘๐,๐๐๐ | -ประชาชนมีส่วน ร่วมในการอนุรักษ์ วัฒนธรรมท้องถิ่น | - ประเพณี วัฒนธรรมได้รับการ เผยแพร่และคงอยู่ สืบต่อไป | กอง ศึกษา |
| ๕ | โครงการประเพณี ลอยกระทง | -เพื่ออนุรักษ์ วัฒนธรรม ประเพณีไทย | -ประชาชนตำบล พร่อน/เจ๊ะเหและ พื้นที่ใกล้เคียง | ๑๐๐,๐๐๐ | ๑๐๐,๐๐๐ | ๑๐๐,๐๐๐ | ๑๐๐,๐๐๐ | ๑๐๐,๐๐๐ | -ประชาชนมีส่วน ร่วมในการอนุรักษ์ วัฒนธรรมท้องถิ่น | -กิจกรรมด้าน ประเพณี วัฒนธรรม และศาสนายังคงอยู่ สืบต่อไป | กอง ศึกษา |
| ๖ | โครงการแข่งขันเรือ พื้นบ้าน | -เพื่อบำรุงรักษา ศิลปวัฒนธรรมอัน ดีงามของท้องถิ่น | - ประชาชนตำบล พร่อนและตำบลเจ๊ะเห | ๕๐,๐๐๐ | ๕๐,๐๐๐ | ๕๐,๐๐๐ | ๕๐,๐๐๐ | ๕๐,๐๐๐ | -ประชาชนมีส่วน ร่วมในการอนุรักษ์ วัฒนธรรมท้องถิ่น | -ประเพณีวัฒนธรรม คงอยู่สืบไป | กอง ศึกษา |

๖.๑ กลยุทธ์ ส่งเสริมการอนุรักษ์ ฟื้นฟู สืบพืดจารีตประเพณี ศิลปวัฒนธรรม

(๑) แผนงาน การศาสนาวัฒนธรรมและนันทนาการ

| ที่ | โครงการ | วัตถุประสงค์ | เป้าหมาย (ผลผลิตของ โครงการ) | งบประมาณ | | | | | ตัวชี้วัด (KPI) | ผลที่คาดว่าจะได้รับ | หน่วยงานที่ รับผิดชอบ |
|-----|---------------------------------------------------------|-------------------------------------------------------------|------------------------------------------------------------------------------------------|---------------|---------------|---------------|---------------|---------------|-----------------------------------------|-------------------------------------------------------------------|--------------------------|
| | | | | ๒๕๖๖ (บาท) | ๒๕๖๗ (บาท) | ๒๕๖๘ (บาท) | ๒๕๖๙ (บาท) | ๒๕๗๐ (บาท) | | | |
| ๗ | โครงการประเพณี กวนอาชูร | -เพื่อบำรุงรักษา ศิลปวัฒนธรรม อันดีงามของ ท้องถิ่น | -ประชาชน หมู่ที่ ๕ ต.พร่อนและหมู่ที่ ๑ ต.เจ๊ะเห จำนวน ๔๑๖ครัวเรือน | ๕๐,๐๐๐ | ๕๐,๐๐๐ | ๕๐,๐๐๐ | ๕๐,๐๐๐ | ๕๐,๐๐๐ | -ร้อยละของความ พึงพอใจของ ประชาชน | -กิจกรรมด้าน ประเพณี วัฒนธรรม และศาสนายังคงอยู่ สืบต่อไป | กอง ศึกษาฯ |
| ๘ | โครงการกิจกรรมวัน เข้าพรรษา | -เพื่ออนุรักษ์ ประเพณี วัฒนธรรม | -ประชาชนตำบล พร่อนและตำบล เจ๊ะเห ร่วมกิจกรรม จำนวน ๕๐๐ คน | ๕๐,๐๐๐ | ๕๐,๐๐๐ | ๕๐,๐๐๐ | ๕๐,๐๐๐ | ๕๐,๐๐๐ | -ร้อยละของความ พึงพอใจของ ประชาชน | -ประเพณีวัฒนธรรม ได้รับการเผยแพร่ และคงอยู่สืบต่อไป | กอง ศึกษาฯ |
| ๙ | โครงการส่งเสริม สนับสนุนกิจกรรม ในช่วงเดือนรอมฎอน | -เพื่อบำรุงรักษา ศิลปวัฒนธรรม อันดีงามของ ท้องถิ่น | -ประชาชนได้ร่วมละ ศีลอดพร้อมกัน ณ ศาสนสถานต่างๆ จำนวน ๗ แห่ง เป็น เวลา ๑ วัน | ๘๐,๐๐๐ | ๘๐,๐๐๐ | ๘๐,๐๐๐ | ๘๐,๐๐๐ | ๘๐,๐๐๐ | -ร้อยละของความ พึงพอใจของ ประชาชน | -กิจกรรมด้าน ประเพณี วัฒนธรรม และศาสนายังคงอยู่ สืบต่อไป | กอง ศึกษาฯ |

๖.๑ กลยุทธ์ ส่งเสริมการอนุรักษ์ ฟื้นฟู สืบทอดจารีตประเพณี ศิลปวัฒนธรรม
 (๑) แผนงาน การศาสนาวัฒนธรรมและนันทนาการ

| ที่ | โครงการ | วัตถุประสงค์ | เป้าหมาย (ผลผลิตของ โครงการ) | งบประมาณ | | | | | ตัวชี้วัด (KPI) | ผลที่คาดว่าจะ ได้รับ | หน่วยงานที่ รับผิดชอบ |
|-----|--------------------------|-------------------------------------------------------------|----------------------------------------------------------------------------------------------------------------|---------------|---------------|---------------|---------------|---------------|---------------------------------------------------------------|----------------------------------------------------------------------|--------------------------|
| | | | | ๒๕๖๖ (บาท) | ๒๕๖๗ (บาท) | ๒๕๖๘ (บาท) | ๒๕๖๙ (บาท) | ๒๕๗๐ (บาท) | | | |
| ๑๐ | โครงการประเพณีชัก พระ | -เพื่อบำรุงรักษา ศิลปวัฒนธรรม อันดีงามของ ท้องถิ่น | -เด็ก เยาวชน และประชาชน ในเขตองค์การ บริหารส่วน ตำบลพร้อมที่ นับถือศาสนา พุทธจำนวน ๓๐๐ คน | - | ๒๐,๐๐๐ | ๒๐,๐๐๐ | ๒๐,๐๐๐ | ๒๐,๐๐๐ | -ร้อยละของความ พึงพอใจของ ประชาชนที่เข้า ร่วมโครงการ | -กิจกรรมด้าน ประเพณี วัฒนธรรมและ ศาสนายังคงอยู่ สืบต่อไป | กอง ศึกษาฯ |
| รวม | ๑๐ | | | ๕๗๐,๐๐๐ | ๕๙๐,๐๐๐ | ๕๙๐,๐๐๐ | ๕๙๐,๐๐๐ | ๕๙๐,๐๐๐ | | | |

๖.๑ กลยุทธ์ ส่งเสริมการอนุรักษ์ ฟื้นฟู สืบทอดจารีตประเพณีศิลปวัฒนธรรม
(๒) แผนงาน บริหารงานทั่วไป

| ที่ | โครงการ | วัตถุประสงค์ | เป้าหมาย (ผลผลิตของ โครงการ) | งบประมาณ | | | | | ตัวชี้วัด (KPI) | ผลที่คาดว่าจะได้รับ | หน่วยงานที่ รับผิดชอบ |
|-----|-----------------------------------------------------------|----------------------------------------------------------------------------------------------|---------------------------------------|---------------|---------------|---------------|---------------|---------------|--------------------------------------------------|--------------------------------------------------------------------------|--------------------------|
| | | | | ๒๕๖๖ (บาท) | ๒๕๖๗ (บาท) | ๒๕๖๘ (บาท) | ๒๕๖๙ (บาท) | ๒๕๗๐ (บาท) | | | |
| ๑ | โครงการจัดงาน สำหรับพิธีการวัน สำคัญและรัฐพิธีต่างๆ | -เพื่อให้ข้าราชการ ประชาชน ชาวไทย ได้รำลึกถึงสถาบัน ชาติ ศาสนาและ พระมหากษัตริย์ | -ข้าราชการและ ประชาชนใน พื้นที่ | ๑๕๐,๐๐๐ | ๑๕๐,๐๐๐ | ๑๕๐,๐๐๐ | ๑๕๐,๐๐๐ | ๑๕๐,๐๐๐ | -จำนวน โครงการ/ กิจกรรมในวัน สำคัญต่างๆ | สถาบันชาติ ศาสนา พระมหากษัตริย์และ วันสำคัญต่างๆยังคง อยู่สืบไป | สำนักปลัด |
| รวม | ๑ | | | ๑๕๐,๐๐๐ | ๑๕๐,๐๐๐ | ๑๕๐,๐๐๐ | ๑๕๐,๐๐๐ | ๑๕๐,๐๐๐ | | | |

- ก. ยุทธศาสตร์ชาติ ๒๐ ปี ยุทธศาสตร์ที่ ๓ ด้านการพัฒนาและเสริมสร้างศักยภาพทรัพยากรมนุษย์
- ข. แผนพัฒนาเศรษฐกิจและสังคมแห่งชาติ ฉบับที่ ๑๓ หมายความว่า ๘ ไทยมีพื้นที่และเมืองอัจฉริยะที่น่าอยู่ ปลอดภัย เติบโตได้อย่างยั่งยืน
- ค. SDGs เป้าหมายที่ ๔ : สร้างหลักประกันว่าทุกคนมีการศึกษาที่มีคุณภาพอย่างครอบคลุมและเท่าเทียมและสนับสนุนโอกาสเรียนรู้ตลอดชีวิต
- ง. ยุทธศาสตร์จังหวัดที่ ๒ พัฒนาคุณภาพชีวิต ลดความเหลื่อมล้ำ พัฒนา จัดการโครงสร้างพื้นฐาน ทรัพยากรธรรมชาติและสิ่งแวดล้อมอย่างเป็นระบบ นำไปสู่ความมั่นคงและสันติสุขที่ยั่งยืน
- จ. ยุทธศาสตร์การพัฒนาของ อปท. ในเขตจังหวัดที่ ๖ ด้านศิลปะ วัฒนธรรม จารีตประเพณีและภูมิปัญญาท้องถิ่น
- ฉ. ยุทธศาสตร์ที่ ๖ ด้านศิลปะ วัฒนธรรม จารีตประเพณีและภูมิปัญญาท้องถิ่น
 - ๖.๒ กลยุทธ์ ส่งเสริมสนับสนุนการพัฒนาคุณธรรม จริยธรรม ของเด็ก เยาวชนและประชาชน

(๑) แผนงาน การศาสนาวัฒนธรรมและนันทนาการ

| ที่ | โครงการ | วัตถุประสงค์ | เป้าหมาย (ผลผลิตของ โครงการ) | งบประมาณ | | | | | ตัวชี้วัด (KPI) | ผลที่คาดว่าจะได้รับ | หน่วยงานที่ รับผิดชอบ |
|-----|--------------------------------------------------|---------------------------------------------------------------------------------------------|----------------------------------------------------------------------------------------|---------------|---------------|---------------|---------------|---------------|-------------------------------------------------------------------|-----------------------------------------------------------------------------------------------|--------------------------|
| | | | | ๒๕๖๖ (บาท) | ๒๕๖๗ (บาท) | ๒๕๖๘ (บาท) | ๒๕๖๙ (บาท) | ๒๕๗๐ (บาท) | | | |
| ๑ | โครงการอบรม คุณธรรม จริยธรรม วิถีพุทธ | -เพื่อส่งเสริมให้ เยาวชนมีความรู้ ความเข้าใจในหลัก คุณธรรมจริยธรรม อย่างถูกต้อง | - เด็ก เยาวชนและ ประชาชนในเขต พื้นที่องค์การบริหาร ส่วนตำบลพร้อม | ๕๐,๐๐๐ | ๕๐,๐๐๐ | ๕๐,๐๐๐ | ๕๐,๐๐๐ | ๕๐,๐๐๐ | -ร้อยละของ ความพึงพอใจ ของประชาชน ที่เข้าร่วม โครงการ | -เยาวชนมีคุณธรรม จริยธรรม ในการ ดำรงชีวิตสามารถ อยู่ร่วมกับผู้อื่นอย่าง มีความสุข | กอง ศึกษา |
| ๒ | โครงการอบรม คุณธรรม จริยธรรม วิถีมุสลิม | -เพื่อส่งเสริมให้ เยาวชนมีความรู้ ความเข้าใจในหลัก คุณธรรมจริยธรรม อย่างถูกต้อง | -ผู้นำชุมชน เด็ก เยาวชนและ ประชาชนในเขต พื้นที่องค์การบริหาร ส่วนตำบลพร้อม | ๕๐,๐๐๐ | ๕๐,๐๐๐ | ๑๕๐,๐๐๐ | ๑๕๐,๐๐๐ | ๑๕๐,๐๐๐ | -ร้อยละของ ความพึงพอใจ ของประชาชน ที่เข้าร่วม โครงการ | -เยาวชนมีคุณธรรม จริยธรรม ในการ ดำรงชีวิตสามารถ อยู่ร่วมกับผู้อื่นอย่าง มีความสุข | กอง ศึกษา |
| รวม | ๒ | | | ๑๐๐,๐๐๐ | ๑๐๐,๐๐๐ | ๒๐๐,๐๐๐ | ๒๐๐,๐๐๐ | ๒๐๐,๐๐๐ | | | |

- ก. ยุทธศาสตร์ชาติ ๒๐ ปี ยุทธศาสตร์ที่ ๖ ด้านการปรับสมดุลและพัฒนาระบบบริการจัดการภาครัฐ
- ข. แผนพัฒนาเศรษฐกิจและสังคมแห่งชาติ ฉบับที่ ๑๓ หมายความว่า ๑๓ ไทยมีภาครัฐที่ทันสมัย มีประสิทธิภาพและตอบโจทย์ประชาชน
- ค. SDGs เป้าหมายที่ ๑๖ : สนับสนุนสังคมที่สงบสุขและครอบคลุมที่เอื้อต่อการพัฒนาที่ยั่งยืนให้ทุกคนเข้าถึงกระบวนการยุติธรรมและสร้างสถาบันที่มีประสิทธิภาพ มีความรับผิดชอบและทุกคนสามารถเข้าถึงในทุกระดับ
- ง. ยุทธศาสตร์จังหวัดที่ ๒ พัฒนาคุณภาพชีวิต ลดความเหลื่อมล้ำ พัฒนา จัดการโครงสร้างพื้นฐาน ทรัพยากรธรรมชาติและสิ่งแวดล้อมอย่างเป็นระบบ นำไปสู่ความมั่นคงและสันติสุขที่ยั่งยืน
- จ. ยุทธศาสตร์การพัฒนาของ อปท. ในเขตจังหวัดที่ ๗ ด้านการบริหารจัดการตามหลักธรรมาภิบาล
- ฉ. ยุทธศาสตร์ที่ ๗ ด้านการบริหารจัดการตามหลักธรรมาภิบาล
- ๗.๑ กลยุทธ์ พัฒนาปรับปรุงจัดหาเครื่องมือ เครื่องใช้ ตลอดจนสถานที่ในการปฏิบัติงาน

(๑) แผนงาน อุตสาหกรรมและการโยธา

| ที่ | โครงการ | วัตถุประสงค์ | เป้าหมาย (ผลผลิตของโครงการ) | งบประมาณ | | | | | ตัวชี้วัด (KPI) | ผลที่คาดว่าจะ ได้รับ | หน่วยงานที่ รับผิดชอบ |
|-----|---------------------------------------------------------|-----------------------------------------------------|---------------------------------------------------------|---------------|---------------|---------------|---------------|---------------|----------------------------------------------|---------------------------------------------------|--------------------------|
| | | | | ๒๕๖๖ (บาท) | ๒๕๖๗ (บาท) | ๒๕๖๘ (บาท) | ๒๕๖๙ (บาท) | ๒๕๗๐ (บาท) | | | |
| ๑ | โครงการต่อเติมอาคารสำนักงานหลังเก่า | -เพื่อใช้ปฏิบัติงานและบริการประชาชน | -ต่อเติมอาคารหลังเก่า ขนาดกว้าง ๖.๐๐ เมตร ยาว ๖.๐๐ เมตร | - | ๒๐๐,๐๐๐ | - | - | - | ต่อเติมอาคารตามแบบที่ อบต. กำหนด | พนักงานและประชาชนผู้มารับบริการได้รับความสะดวก | กองช่าง |
| ๒ | โครงการจัดทำป้ายประชาสัมพันธ์องค์การบริหารส่วนตำบลพร่อน | -เพื่อประชาสัมพันธ์ข้อมูลข่าวสารของ อบต. | -ป้ายประชาสัมพันธ์ อบต.จำนวน ๑๐ ป้าย | ๑๓๔,๐๐๐ | - | - | - | - | สามารถจัดทำป้ายประชาสัมพันธ์ได้จำนวน ๑๐ ป้าย | ประชาชนได้รับรู้ข้อมูลข่าวสาร | กองช่าง |
| ๓ | โครงการก่อสร้างที่ทำการองค์การบริหารส่วนตำบลพร่อน | -เพื่อใช้เป็นสถานที่ในการปฏิบัติงานและบริการประชาชน | -อาคารที่ทำการ อบต.พร่อน พร้อมปรับปรุงภูมิทัศน์ | - | - | ๓๓,๐๐๐,๐๐๐ | - | - | -อาคารที่ทำการตามแบบที่ อบต. กำหนด | -การปฏิบัติงานมีความสะดวกและมีความคล่องตัวมากขึ้น | กองช่าง |
| รวม | ๓ | | | ๑๓๔,๐๐๐ | ๒๐๐,๐๐๐ | ๓๓,๐๐๐,๐๐๐ | - | - | | | |

- ก. ยุทธศาสตร์ชาติ ๒๐ ปี ยุทธศาสตร์ที่ ๖ ด้านการปรับสมดุลและพัฒนาระบบบริการจัดการภาครัฐ
- ข. แผนพัฒนาเศรษฐกิจและสังคมแห่งชาติ ฉบับที่ ๑๓ หมายความว่า ๑๓ ไทยมีภาครัฐที่ทันสมัย มีประสิทธิภาพและตอบโจทย์ประชาชน
- ค. SDGs เป้าหมายที่ ๑๖ : ส่งเสริมสังคมสงบสุขและครอบคลุมเพื่อการพัฒนาที่ยั่งยืนให้ทุกคนเข้าถึงความยุติธรรมและสร้างสถาบันที่มีประสิทธิภาพ รับผิดชอบและครอบคลุมในทุกระดับ
- ง. ยุทธศาสตร์จังหวัดที่ ๒ พัฒนาคุณภาพชีวิต ลดความเหลื่อมล้ำ พัฒนา จัดการโครงสร้างพื้นฐาน ทรพยากรธรรมชาติและสิ่งแวดล้อมอย่างเป็นระบบ นำไปสู่ความมั่นคงและสันติสุขที่ยั่งยืน
- จ. ยุทธศาสตร์การพัฒนาของ อบท. ในเขตจังหวัดที่ ๗ ด้านการบริหารจัดการตามหลักธรรมาภิบาล
๗. ยุทธศาสตร์ที่ ๗ ด้านการบริหารจัดการตามหลักธรรมาภิบาล
- ๗.๒ กลยุทธ์ ส่งเสริมและสร้างทัศนคติที่ดีต่อการปฏิบัติงานเพื่อการบริการประชาชน

(๑) แผนงาน บริหารงานทั่วไป

| ที่ | โครงการ | วัตถุประสงค์ | เป้าหมาย (ผลผลิตของโครงการ) | งบประมาณ | | | | | ตัวชี้วัด (KPI) | ผลที่คาดว่าจะได้รับ | หน่วยงานที่รับผิดชอบ |
|-----|-----------------------------------------------------------------------------------------------------------------------------------------------|----------------------------------------------------------------------------------------|--------------------------------|---------------|---------------|---------------|---------------|---------------|--------------------------------------------------|----------------------------------------------------------|----------------------|
| | | | | ๒๕๖๖ (บาท) | ๒๕๖๗ (บาท) | ๒๕๖๘ (บาท) | ๒๕๖๙ (บาท) | ๒๕๗๐ (บาท) | | | |
| ๑ | โครงการสำรวจความพึงพอใจในการให้บริการขององค์กรบริหารส่วนตำบล | -เพื่อเป็นค่าใช้จ่ายในการสำรวจความพึงพอใจในการให้บริการประชาชน | -ประชาชนในเขตพื้นที่รับผิดชอบ | ๓๐,๐๐๐ | ๓๐,๐๐๐ | ๓๐,๐๐๐ | ๓๐,๐๐๐ | ๓๐,๐๐๐ | -ร้อยละของความพึงพอใจของประชาชนที่มีต่ออบต.พร้อม | -ทำให้ทราบถึงความคิดเห็นของประชาชนในการให้บริการของ อบต. | สำนักปลัด |
| ๒ | อุดหนุนโครงการเพิ่มประสิทธิภาพศูนย์ปฏิบัติการร่วมในการช่วยเหลือประชาชนตามอำนาจหน้าที่ขององค์กรปกครองส่วนท้องถิ่นของอำเภอตากใบ จังหวัดนราธิวาส | เพื่อเป็นศูนย์ปฏิบัติการร่วมในการช่วยเหลือประชาชนเพื่อแก้ปัญหาและความต้องการของประชาชน | ประชาชนในอำเภอตากใบ | ๓๔,๐๐๐ | ๓๔,๐๐๐ | ๓๔,๐๐๐ | ๓๔,๐๐๐ | ๓๔,๐๐๐ | ประชาชนได้รับการบริการด้วยความสะดวกรวดเร็ว | การปฏิบัติราชการบริการประชาชนมีประสิทธิภาพ | สำนักปลัด |
| รวม | ๒ | | | ๖๔,๐๐๐ | ๖๔,๐๐๐ | ๖๔,๐๐๐ | ๖๔,๐๐๐ | ๖๔,๐๐๐ | | | |

๗.๒ กลยุทธ์ ส่งเสริมและสร้างทัศนคติที่ดีต่อการปฏิบัติงานเพื่อการบริการประชาชน

(๒) แผนงาน อุตสาหกรรมและการโยธา

| ที่ | โครงการ | วัตถุประสงค์ | เป้าหมาย (ผลผลิตของ โครงการ) | งบประมาณ | | | | | ตัวชี้วัด (KPI) | ผลที่คาดว่าจะ ได้รับ | หน่วยงานที่ รับผิดชอบ |
|-----|-----------------------------------------------------------|-------------------------------------------------------------------------------------------|-------------------------------------------------------|---------------|---------------|---------------|---------------|---------------|----------------------------------------------------|-------------------------------------------------------------|--------------------------|
| | | | | ๒๕๖๖ (บาท) | ๒๕๖๗ (บาท) | ๒๕๖๘ (บาท) | ๒๕๖๙ (บาท) | ๒๕๗๐ (บาท) | | | |
| ๑ | โครงการปรับปรุงศาลา มุ่มผู้ปกครอง หมู่ที่ ๖ ต.พร่อน | เพื่ออำนวยความสะดวก ในการรองรับผู้ปกครอง ที่มารับ-ส่ง เด็ก ในศูนย์ พัฒนาเด็กเล็ก | ศาลาที่พัก ขนาดกว้าง ๓.๐๐ เมตร ยาว ๕.๐๐ เมตร | - | ๑๑๐,๐๐๐ | - | - | - | ศาลาที่พัก ตามแบบ ที่ อบต.กำหนด จำนวน ๑ หลัง | ผู้ปกครองที่มี พักในระหว่าง รอรับ-ส่งเด็ก นักเรียน | กองศึกษา |
| รวม | ๑ | | | - | ๑๑๐,๐๐๐ | - | - | - | | | |

๗.๓ กลยุทธ์ ปรับปรุงและสร้างระบบการให้บริการที่ทันสมัย รวดเร็ว และมีประสิทธิภาพ

(๑) แผนงาน บริหารงานทั่วไป

| ที่ | โครงการ | วัตถุประสงค์ | เป้าหมาย (ผลผลิตของโครงการ) | งบประมาณและที่ผ่านมา | | | | | ตัวชี้วัด (KPI) | ผลที่คาดว่าจะได้รับ | หน่วยงานที่ รับผิดชอบ หลัก |
|-----|---------------------------------------------------------------------------------------------------------------------------|---------------------------------------------------------------------------------------------------------------------------------------------------------------------------|--------------------------------------------------------------------------------------------------------------------------------------------------------------------------------------------------------------------------------------------|----------------------|------|------|------|------|--------------------------------------------------------------------------------------------------|----------------------------------------------------------------------------------------------------------------------------------------------------------------------------------------------------------------------------------------------------------------------------------------------------------|----------------------------------|
| | | | | ๒๕๖๖ | ๒๕๖๗ | ๒๕๖๘ | ๒๕๖๙ | ๒๕๗๐ | | | |
| ๑ | โครงการพัฒนาระบบ บริหารงานและ ให้บริการประชาชน สำหรับองค์กร ปกครองส่วนท้องถิ่น หรือระบบท้องถิ่น ดิจิทัล | เพื่อพัฒนาระบบ บริหารงานและ ให้บริการประชาชน โดยใช้วิธีการทาง อิเล็กทรอนิกส์มา ประยุกต์ใช้เพื่อ บริการสาธารณะ และอำนวยความสะดวก ให้แก่ ประชาชน | มีระบบบริหารงานและ ให้บริการประชาชน สำหรับองค์กรปกครอง ส่วนท้องถิ่น หรือระบบ ท้องถิ่นดิจิทัลใช้ในการ บริหารงานและ ให้บริการประชาชน เช่น ระบบ E-Office ระบบ One Stop Service ระบบการขออนุญาต ก่อสร้าง เป็นต้น | ๕๐,๐๐๐ | - | - | - | - | มีระบบบริหารงาน และให้บริการ ประชาชนสำหรับ องค์กรปกครอง ส่วนท้องถิ่น จำนวน ๑ ระบบ | มีระบบบริหารงานและ ให้บริการประชาชนโดยใช้ วิธีทางอิเล็กทรอนิกส์มา ประยุกต์ใช้เพื่อบริการ สาธารณะและอำนวยความสะดวก แก่ ประชาชนเกิดการ ขับเคลื่อนการดำเนินงานสู่ การเป็นรัฐบาล อิเล็กทรอนิกส์และเกิด ประโยชน์สุขต่อประชาชน เกิดผลสัมฤทธิ์ต่อภารกิจ ของรัฐมีประสิทธิภาพ | สำนักปลัด |
| รวม | ๑ | | | ๕๐,๐๐๐ | - | - | - | - | | | |

รายละเอียดโครงการพัฒนา
ที่นำมาจากแผนพัฒนาหมู่บ้าน
แผนพัฒนาท้องถิ่น (พ.ศ.๒๕๖๖-๒๕๗๐)
องค์การบริหารส่วนตำบลพร่อน

- ก. ยุทธศาสตร์ชาติ ๒๐ ปี ยุทธศาสตร์ที่ ๒ ด้านความสามารถในการแข่งขัน
- ข. แผนพัฒนาเศรษฐกิจและสังคมแห่งชาติ ฉบับที่ ๑๓ หมวดหมายที่ ๕ ไทยเป็นประตูการค้าการลงทุนและยุทธศาสตร์ทางโลจิสติกส์ที่สำคัญของภูมิภาค
- ค. SDGs เป้าหมายที่ ๙ สร้างโครงสร้างพื้นฐานที่มีความทนทาน ส่งเสริมการพัฒนาอุตสาหกรรมที่ครอบคลุมและยั่งยืน และส่งเสริมนวัตกรรม
- ง. ยุทธศาสตร์จังหวัดที่ ๒ พัฒนาคุณภาพชีวิตลดความเหลื่อมล้ำ พัฒนาจัดการโครงสร้างพื้นฐาน ทรัพยากรธรรมชาติและสิ่งแวดล้อมอย่างเป็นระบบนำไปสู่ความมั่นคงและสันติสุขที่ยั่งยืน
- จ. ยุทธศาสตร์การพัฒนาของ อปท. ในเขตจังหวัดที่ ๑ ด้านโครงสร้างพื้นฐาน
- ๑. ยุทธศาสตร์ที่ ๑ ด้านโครงสร้างพื้นฐาน
 - ๑.๑ กลยุทธ์ บุกเบิก สร้าง ปรับปรุง บำรุงรักษาเส้นทางคมนาคม ทางน้ำ สะพาน เขื่อน ระบบระบายน้ำ

(๑) แผนงาน อุตสาหกรรมและการโยธา

| ที่ | โครงการ | วัตถุประสงค์ | เป้าหมาย (ผลผลิตของ โครงการ) | งบประมาณ | | | | | ตัวชี้วัด (KPI) | ผลที่คาดว่าจะ ได้รับ | ที่มาของ โครงการ | หน่วยงาน รับผิดชอบ หลัก |
|-----|------------------------------------------------------------------------------------|------------------------------------------------------------|-----------------------------------------------|---------------|---------------|---------------|---------------|---------------|--------------------------------|-----------------------------|-------------------------------|-------------------------------|
| | | | | ๒๕๖๖ (บาท) | ๒๕๖๗ (บาท) | ๒๕๖๘ (บาท) | ๒๕๖๙ (บาท) | ๒๕๗๐ (บาท) | | | | |
| ๑. | โครงการก่อสร้างท่อระบายน้ำ คสล.สายบ้านนางมณี-บ้านนายดำ ศรีสุวรรณ หมู่ที่ ๑ ต.พร่อน | -เพื่อให้การระบายน้ำเป็นไปด้วยความสะดวกรวดเร็วและมีมาตรฐาน | ท่อระบายน้ำ คสล. กว้าง ๐.๕๐ เมตร ยาว ๓๐๐ เมตร | - | ๑,๑๔๐,๐๐๐ | - | - | - | -ท่อระบายน้ำ คสล. ยาว ๓๐๐ เมตร | -ลดปัญหาน้ำท่วมขังในพื้นที่ | แผนหมู่บ้าน หมู่ที่ ๑ ต.พร่อน | กองช่าง |
| ๒. | โครงการก่อสร้างท่อระบายน้ำ คสล.สายบ้านนายปรีชา-สวนนายจวง หมู่ที่ ๑ ต.พร่อน | -เพื่อให้การระบายน้ำเป็นไปด้วยความสะดวกรวดเร็วและมีมาตรฐาน | ท่อระบายน้ำ คสล. กว้าง ๐.๕๐ เมตร ยาว ๒๔๐ เมตร | - | - | - | ๙๑๒,๐๐๐ | - | -ท่อระบายน้ำ คสล. ยาว ๒๔๐ เมตร | -ลดปัญหาน้ำท่วมขังในพื้นที่ | แผนหมู่บ้าน หมู่ที่ ๑ ต.พร่อน | กองช่าง |

๑.๑ กลยุทธ์ บุกเบิก สร้าง ปรับปรุง บำรุงรักษาเส้นทางคมนาคม ทางน้ำ สะพาน เชื้อน ระบบระบายน้ำ

(๑) แผนงาน อุทสาหกรรมและการโยธา

| ที่ | โครงการ | วัตถุประสงค์ | เป้าหมาย (ผลผลิตของโครงการ) | งบประมาณ | | | | | ตัวชี้วัด (KPI) | ผลที่คาดว่าจะ ได้รับ | ที่มาของ โครงการ | หน่วยงาน รับผิดชอบ หลัก |
|-----|---------------------------------------------------------------------|------------------------------------------------|-------------------------------------------------------------------------------------------------------|---------------|---------------|---------------|---------------|---------------|---------------------------------|--------------------------------------------------------------|-------------------------------|-------------------------------|
| | | | | ๒๕๖๖ (บาท) | ๒๕๖๗ (บาท) | ๒๕๖๘ (บาท) | ๒๕๖๙ (บาท) | ๒๕๗๐ (บาท) | | | | |
| ๓ | โครงการก่อสร้างคูระบายน้ำ คสล. สายในหมู่บ้าน หมู่ที่ ๒ ต.พร่อน | -เพื่อให้การระบายน้ำเป็นไปด้วยความสะดวกรวดเร็ว | คูระบายน้ำ คสล. กว้าง ๐.๕๐ เมตร ยาว ๒,๐๐๐ เมตร | - | ๗,๖๐๐,๐๐๐ | - | - | - | -คูระบายน้ำ คสล. ยาว ๒,๐๐๐ เมตร | -ลดปัญหาน้ำท่วมขังในพื้นที่ | แผนหมู่บ้าน หมู่ที่ ๒ ต.พร่อน | กองช่าง |
| ๔ | โครงการปรับปรุงถนนในชุมชนสายโคกสมศรี-โคกข่า ลิง หมู่ที่ ๕ ต.พร่อน | -เพื่อความสะดวกในการสัญจรไปมาในการใช้ยานพาหนะ | ถนนคอนกรีตเสริมเหล็ก กว้าง ๕.๐๐ เมตร ยาว ๑,๐๐๐ เมตร หนา ๐.๐๕ เมตร หรือปริมาณงานไม่น้อยกว่า ๕,๐๐๐ ตร.ม | - | - | ๓,๗๕๐,๐๐๐ | - | - | ถนน ๑ สาย ตามแบบที่ อบต.กำหนด | -ประชาชนได้ใช้ประโยชน์จากการก่อสร้างถนนได้อย่างมีประสิทธิภาพ | แผนหมู่บ้าน หมู่ที่ ๕ ต.พร่อน | กองช่าง |
| ๕ | โครงการบุกเบิกถนนลูกรังสายสวนยางทางทิศตะวันตกคลอง หมู่ที่ ๕ ต.พร่อน | -เพื่อความสะดวกในการสัญจรไปมาในการใช้ยานพาหนะ | ถนนลูกรัง กว้าง ๕.๐๐ เมตร ยาว ๑,๐๐๐ เมตร หนา ๐.๒๕ เมตร | - | - | - | ๑,๕๕๐,๐๐๐ | - | ถนน ๑ สาย ตามแบบที่ อบต.กำหนด | -ประชาชนได้ใช้ประโยชน์จากการก่อสร้างถนนได้อย่างมีประสิทธิภาพ | แผนหมู่บ้าน หมู่ที่ ๕ ต.พร่อน | กองช่าง |

๑.๑ กลยุทธ์ บุกเบิก สร้าง ปรับปรุง บำรุงรักษาเส้นทางคมนาคม ทางน้ำ สะพาน เชื้อน ระบบระบายน้ำ

(๑) แผนงาน อุทสาหกรรมและการโยธา

| ที่ | โครงการ | วัตถุประสงค์ | เป้าหมาย (ผลผลิตของโครงการ) | งบประมาณ | | | | | ตัวชี้วัด (KPI) | ผลที่คาดว่าจะ ได้รับ | ที่มาของ โครงการ | หน่วยงาน รับผิดชอบหลัก |
|-----|--------------------------------------------------------------------|------------------------------------------------------|-----------------------------------------------------------------------------------------|---------------|---------------|---------------|---------------|---------------|--------------------------------|--------------------------------------------------------------|-------------------------------|---------------------------|
| | | | | ๒๕๖๖ (บาท) | ๒๕๖๗ (บาท) | ๒๕๖๘ (บาท) | ๒๕๖๙ (บาท) | ๒๕๗๐ (บาท) | | | | |
| ๖ | โครงการก่อสร้างคูระบายน้ำ คสล.สาย นธ.๕๗-๐๐๘ หมู่ที่ ๓ ต.พร่อน | -เพื่อให้การระบายน้ำเป็นไปด้วยความสะดวกรวดเร็ว | คูระบายน้ำ คสล. กว้าง ๐.๕๔ เมตร ลึก ๐.๘๒ เมตร ยาว ๑,๑๐๐ เมตร | - | - | - | ๙,๙๐๗,๐๐๐ | - | -คูระบายน้ำ คสล.ยาว ๑,๑๐๐ เมตร | -ลดปัญหาน้ำท่วมขังในพื้นที่ | แผนหมู่บ้าน หมู่ที่ ๓ ต.พร่อน | กองช่าง |
| ๗ | โครงการขุดคูระบายน้ำกลางทุ่งนาบ้านเกาะสมัคร หมู่ที่ ๕ ต.พร่อน | -เพื่อให้การระบายน้ำเป็นไปด้วยความสะดวกรวดเร็ว | คูระบายน้ำ กว้าง ๑.๕๐ เมตร ยาว ๑,๐๐๐ เมตร | - | - | - | ๕๐๐,๐๐๐ | - | -คูระบายน้ำ ยาว ๑,๐๐๐ เมตร | -ลดปัญหาน้ำท่วมขังในพื้นที่ | แผนหมู่บ้าน หมู่ที่ ๕ ต.พร่อน | กองช่าง |
| ๘ | โครงการก่อสร้างถนน คสล.สายบ้านนายยี(ทุ่งนาหว่าน) หมู่ที่ ๕ ต.พร่อน | -เพื่อความสะดวกรวดเร็วในการสัญจรไปมาในการใช้ยานพาหนะ | ถนน คสล. กว้าง ๔.๐๐ เมตร ยาว ๓๗๒ เมตร หนา ๐.๑๕ เมตร หรือปริมาณงานไม่น้อยกว่า ๑,๔๘๘ ตร.ม | - | - | ๑,๑๑๖,๐๐๐ | - | - | ถนน ๑ สาย ตามแบบที่ อบต.กำหนด | -ประชาชนได้ใช้ประโยชน์จากการก่อสร้างถนนได้อย่างมีประสิทธิภาพ | แผนหมู่บ้าน หมู่ที่ ๕ ต.พร่อน | กองช่าง |

๑.๑ กลยุทธ์ บุกเบิก สร้าง ปรับปรุง บำรุงรักษาเส้นทางคมนาคม ทางน้ำ สะพาน เชื้อน ระบบระบายน้ำ
(๑) แผนงาน อุทสาหกรรมและการโยธา

| ที่ | โครงการ | วัตถุประสงค์ | เป้าหมาย (ผลผลิตของโครงการ) | งบประมาณ | | | | | ตัวชี้วัด (KPI) | ผลที่คาดว่าจะ ได้รับ | ที่มาของ โครงการ | หน่วยงาน รับผิดชอบหลัก |
|-----|---------------------------------------------------------------------------------------------------------------------|--------------------------------------------------------|-------------------------------------------------------------------------------------------------------------|---------------|---------------|---------------|---------------|---------------|--------------------------------------|------------------------------------------------------------------------------|-------------------------------------|---------------------------|
| | | | | ๒๕๖๖ (บาท) | ๒๕๖๗ (บาท) | ๒๕๖๘ (บาท) | ๒๕๖๙ (บาท) | ๒๕๗๐ (บาท) | | | | |
| ๙ | โครงการบุกเบิกถนน ลูกรังสายบ้านนาง เพียงพิศ-บ้านนาง วรรณิ หมู่ที่ ๑ ต.พร่อน | -เพื่อความสะดวกใน การสัญจรไปมาใน การใช้นานพาหนะ | -ถนนลูกรัง กว้าง ๕.๐๐ เมตร ยาว ๑๘๐ เมตร หรือปริมาณงานไม่ น้อยกว่า ๙๐๐ ตร.ม | - | - | - | ๔๐๐,๐๐๐ | - | -ถนน ๑ สาย ตามแบบที่ อบต.กำหนด | -ประชาชนได้ใช้ ประโยชน์จากการ ก่อสร้างถนนได้ อย่างมี ประสิทธิภาพ | แผนหมู่บ้าน หมู่ที่ ๑ ต.พร่อน | กองช่าง |
| ๑๐ | โครงการบุกเบิกถนน ลูกรังสายบ้านนาย สนิท ทองคุปต์-ถนน สายโรงเรียนราช ประชานุเคราะห์ หมู่ที่ ๑ ต.พร่อน | -เพื่อความสะดวกใน การสัญจรไปมาใน การใช้นานพาหนะ | ถนนลูกรัง ขนาด กว้าง ๔.๐๐ เมตร ยาว ๑๗๖ เมตร หนา ๐.๒๐ เมตร หรือปริมาณงานไม่ น้อยกว่า ๗๐๔ ตร.ม | - | - | ๑๐๗,๐๐๐ | - | - | -ถนน ๑ สาย ตามแบบที่ อบต.กำหนด | -ประชาชนได้ใช้ ประโยชน์จากการ ก่อสร้างถนนได้ อย่างมี ประสิทธิภาพ | แผนหมู่บ้าน หมู่ที่ ๑ ต.พร่อน | กองช่าง |
| ๑๑ | โครงการก่อสร้างท่อ ระบายน้ำ คสล.สาย บ้านนางโลม หมู่ที่ ๑ ต.พร่อน | -เพื่อให้การระบาย น้ำเป็นไปด้วยความ สะดวกรวดเร็ว | ท่อระบายน้ำ คสล. ขนาดเส้นผ่าศูนย์กลาง ๐.๖๐ เมตร ยาว ๑๐๐ เมตร | - | - | - | - | ๓๕๐,๐๐๐ | -ท่อระบายน้ำ คสล.ยาว ๑๐๐ เมตร | -ลดปัญหาน้ำท่วม ขังในพื้นที่ | แผนหมู่บ้าน หมู่ที่ ๑ ต.พร่อน | กองช่าง |

-๑๕๐-

๑.๑ กลยุทธ์ บุกเบิก สร้าง ปรับปรุง บำรุงรักษาเส้นทางคมนาคม ทางน้ำ สะพาน เชื้อน ระบบระบายน้ำ
(๑) แผนงาน อุทกศาสตร์และการโยธา

| ที่ | โครงการ | วัตถุประสงค์ | เป้าหมาย (ผลผลิตของโครงการ) | งบประมาณและที่ผ่านมา | | | | | ตัวชี้วัด (KPI) | ผลที่คาดว่าจะ ได้รับ | ที่มาของ โครงการ | หน่วยงาน รับผิดชอบ หลัก |
|-----|------------------------------------------------------------------------|--------------------------------------------------------|--------------------------------------------------------------------------------------------|----------------------|---------------|---------------|---------------|---------------|-------------------------------------------------|----------------------------------------------------------------------------------|--------------------------------------|-------------------------------|
| | | | | ๒๕๖๖ (บาท) | ๒๕๖๗ (บาท) | ๒๕๖๘ (บาท) | ๒๕๖๙ (บาท) | ๒๕๗๐ (บาท) | | | | |
| ๑๒ | โครงการปรับปรุง ท่อระบายน้ำซอย สมบูรณ์ หมู่ที่ ๓ ต.พร่อน | -เพื่อให้การระบาย น้ำเป็นไปด้วยความ สะดวกรวดเร็ว | ท่อระบายน้ำ ยาว ๖.๐๐ เมตร | ๒๐๐,๐๐๐ | - | - | - | - | -จำนวน หมู่บ้าน ที่มีปัญหาน้ำ ท่วมลดลง | -ลดปัญหาน้ำ ท่วมขังใน พื้นที่ | แผนหมู่บ้าน หมู่ที่ ๓ ต.พร่อน | กองช่าง |
| ๑๓ | โครงการขุดคูระบาย น้ำสายปลักบัว-ท่า ต้นท่อน หมู่ที่ ๔ ต.พร่อน | -เพื่อให้การระบาย น้ำเป็นไปด้วยความ สะดวกรวดเร็ว | คูระบายน้ำ กว้าง ๒.๐๐ เมตร ยาว ๒,๐๐๐ เมตร | - | - | ๑,๐๐๐,๐๐๐ | - | - | -คูระบายน้ำ ยาว ๒,๐๐๐ เมตร | -ลดปัญหาน้ำ ท่วมขังใน พื้นที่ | แผนหมู่บ้าน หมู่ที่ ๔ ต.พร่อน | กองช่าง |
| ๑๔ | โครงการบุกเบิก ถนนลูกรังสายบาง ไทร หมู่ที่ ๒ ต.เจ๊ะเห | -เพื่อความสะดวกใน การสัญจรไปมาใน การใช้นานพาหนะ | ถนนลูกรัง กว้าง ๕.๐๐ เมตร ยาว ๕๐๐ เมตร หรือปริมาณงานไม่ น้อยกว่า ๒,๕๐๐ ตร.ม | - | - | - | - | ๗๐๐,๐๐๐ | -ถนน ๑ สาย ตามแบบที่ อบต.กำหนด | -ประชาชนได้ ใช้ประโยชน์ จากการ ก่อสร้างถนน ได้อย่างมี ประสิทธิภาพ | แผนหมู่บ้าน หมู่ที่ ๒ ต.เจ๊ะเห | กองช่าง |

๑.๑ กลยุทธ์ บุกเบิก สร้าง ปรับปรุง บำรุงรักษาเส้นทางคมนาคม ทางน้ำ สะพาน เขื่อน ระบบระบายน้ำ

(๑) แผนงาน อุทสาหกรรมและการโยธา

| ที่ | โครงการ | วัตถุประสงค์ | เป้าหมาย (ผลผลิตของโครงการ) | งบประมาณและที่ผ่านมา | | | | | ตัวชี้วัด (KPI) | ผลที่คาดว่าจะ ได้รับ | ที่มาของ โครงการ | หน่วยงาน รับผิดชอบ หลัก |
|-----|------------------------------------------------------------------------------------------------------------------|------------------------------------------------------------|--------------------------------------------------------------------------------------------------------------------|----------------------|---------------|---------------|---------------|---------------|---------------------------------------------|-------------------------------------------------|------------------------------------------|-------------------------------|
| | | | | ๒๕๖๖ (บาท) | ๒๕๖๗ (บาท) | ๒๕๖๘ (บาท) | ๒๕๖๙ (บาท) | ๒๕๗๐ (บาท) | | | | |
| ๑๕ | โครงการบุกเบิกถนน ลูกรังสายบ้านไร่- ครัวเจ๊ะเห หมู่ที่ ๒ ต.เจ๊ะเห | -เพื่อความสะดวก ในการสัญจรไปมา ในการใช้ ยานพาหนะ | ถนนลูกรัง กว้าง ๕.๐๐ เมตร ยาว ๑,๐๐๐ เมตร หรือปริมาณงานไม่น้อย กว่า ๕,๐๐๐ ตร.ม | - | ๑,๒๐๐,๐๐๐ | - | - | - | -ถนน ๑ สาย ตามแบบที่ อบต.กำหนด | -ประชาชนที่ สัญจรไปมา ได้รับความ สะดวก | แผน หมู่บ้าน หมู่ที่ ๒ ต.เจ๊ะเห | กองช่าง |
| ๑๖ | โครงการก่อสร้างคู ระบายน้ำ คสล. สายในหมู่บ้าน หมู่ที่ ๒ ต.เจ๊ะเห | -เพื่อให้การระบาย น้ำเป็นไปด้วย ความสะดวก รวดเร็ว | คูระบายน้ำ คสล. กว้าง ๐.๕๐ เมตร ยาว ๒,๐๐๐ เมตร | - | - | ๗,๖๐๐,๐๐๐ | - | - | -คูระบายน้ำ คสล.ยาว ๒,๐๐๐ เมตร | -ลดปัญหาน้ำ ท่วมขังใน พื้นที่ | แผน หมู่บ้าน หมู่ที่ ๒ ต.เจ๊ะเห | กองช่าง |
| ๑๗ | โครงการปรับปรุง ไหล่ทางสาย นธ.ถ. ๕๗-๐๑๕ คลอง ถนน-ประตู น้ำชลประทาน หมู่ที่ ๒ - หมู่ที่ ๓ ต.เจ๊ะเห | -เพื่อความสะดวก ในการสัญจรไปมา ในการใช้ ยานพาหนะ | ไหล่ถนน ขนาดกว้างข้างละ ๘๐ ซ.ม. ยาว ๒๖๗.๐๐ เมตร หนา ๐.๒๐ เมตร หรือมีพื้นที่ไม่น้อยกว่า ๔๒๗.๒๐ ตร.ม. | - | - | ๘๓,๐๐๐ | - | - | -ไหล่ถนน ๑ สาย ตามแบบที่ อบต.กำหนด | -ประชาชนที่ สัญจรไปมา ได้รับความ สะดวก | แผน หมู่บ้าน หมู่ที่ ๒ ต.เจ๊ะเห | กองช่าง |

๑.๑ กลยุทธ์ บุกเบิก สร้าง ปรับปรุง บำรุงรักษาเส้นทางคมนาคม ทางน้ำ สะพาน เชื้อน ระบบระบายน้ำ

(๑) แผนงาน อุทสาหกรรมและการโยธา

| ที่ | โครงการ | วัตถุประสงค์ | เป้าหมาย (ผลผลิตของโครงการ) | งบประมาณ | | | | | ตัวชี้วัด (KPI) | ผลที่คาดว่าจะได้รับ | ที่มาของโครงการ | หน่วยงาน รับผิดชอบหลัก |
|-----|------------------------------------------------------------------------|-----------------------------------------------|------------------------------------------------------------------------------------------|---------------|---------------|---------------|---------------|---------------|--------------------------------|-------------------------------------|--------------------------------|---------------------------|
| | | | | ๒๕๖๖ (บาท) | ๒๕๖๗ (บาท) | ๒๕๖๘ (บาท) | ๒๕๖๙ (บาท) | ๒๕๗๐ (บาท) | | | | |
| ๑๘ | โครงการบุกเบิกถนนลูกรังสายบางเข้-เกาะเสือ ช่วงที่ ๑ หมู่ที่ ๔ ต.เจ๊ะเห | -เพื่อความสะดวกในการสัญจรไปมาในการใช้ยานพาหนะ | ถนนลูกรัง กว้าง ๕.๐๐ เมตร ยาว ๓๕๐ เมตร หนา ๐.๑๕ เมตร หรือปริมาณงานไม่น้อยกว่า ๑,๗๕๐ ตร.ม | - | - | ๖๐๐,๐๐๐ | - | - | -ถนน ๑ สาย ตามแบบที่ อบต.กำหนด | -ประชาชนที่สัญจรไปมาได้รับความสะดวก | แผนหมู่บ้าน หมู่ที่ ๔ ต.เจ๊ะเห | กองช่าง |
| ๑๙ | โครงการก่อสร้างถนนคสล.สายมีฮิดทุ่งนาหวาน หมู่ที่ ๕ ต.พร่อน | -เพื่อความสะดวกในการสัญจรไปมาในการใช้ยานพาหนะ | ถนน คสล. กว้าง ๔.๐๐ เมตร ยาว ๕๐๐ เมตร หนา ๐.๑๕ เมตร หรือปริมาณงานไม่น้อยกว่า ๒,๐๐๐ ตร.ม | - | - | ๑,๓๐๐,๐๐๐ | - | - | -ถนน ๑ สาย ตามแบบที่ อบต.กำหนด | -ประชาชนที่สัญจรไปมาได้รับความสะดวก | แผนหมู่บ้าน หมู่ที่ ๕ ต.พร่อน | กองช่าง |
| ๒๐ | โครงการบุกเบิกถนนลูกรังสายบางเข้-เกาะเสือ ช่วงที่ ๒ หมู่ที่ ๔ ต.เจ๊ะเห | -เพื่อความสะดวกในการสัญจรไปมาในการใช้ยานพาหนะ | ถนนลูกรัง กว้าง ๕.๐๐ เมตร ยาว ๓๕๐ เมตร หนา ๐.๑๕ เมตร หรือปริมาณงานไม่น้อยกว่า ๑,๗๕๐ ตร.ม | - | - | - | ๖๐๐,๐๐๐ | - | -ถนน ๑ สาย ตามแบบที่ อบต.กำหนด | -ประชาชนที่สัญจรไปมาได้รับความสะดวก | แผนหมู่บ้าน หมู่ที่ ๔ ต.เจ๊ะเห | กองช่าง |

๑.๑ กลยุทธ์ บุกเบิก สร้าง ปรับปรุง บำรุงรักษาเส้นทางคมนาคม ทางน้ำ สะพาน เขื่อน ระบบระบายน้ำ

(๑) แผนงาน อุทสาหกรรมและการโยธา

| ที่ | โครงการ | วัตถุประสงค์ | เป้าหมาย (ผลผลิตของ โครงการ) | งบประมาณ | | | | | ตัวชี้วัด (KPI) | ผลที่คาดว่าจะ ได้รับ | ที่มาของ โครงการ | หน่วยงาน รับผิดชอบ หลัก |
|-----|------------------------------------------------------------------------------------------------------------------|------------------------------------------------|--------------------------------------------------------------------------------------|---------------|---------------|---------------|---------------|---------------|-----------------------------------|-------------------------------------|--------------------------------|-------------------------------|
| | | | | ๒๕๖๖ (บาท) | ๒๕๖๗ (บาท) | ๒๕๖๘ (บาท) | ๒๕๖๙ (บาท) | ๒๕๗๐ (บาท) | | | | |
| ๒๑ | โครงการก่อสร้างคูระบายน้ำ/วางท่อระบายน้ำ คสล. สายในหมู่บ้าน หมู่ที่ ๖ ต.พร่อน | -เพื่อให้การระบายน้ำเป็นไปด้วยความสะดวกรวดเร็ว | -คูระบายน้ำ คสล. กว้าง ๐.๕๔ เมตร ลึก ๐.๘๒ เมตร ระยะทาง ๑๐๐ เมตร | - | - | ๘๑๔,๐๐๐ | - | - | -คูระบายน้ำ คสล. ระยะทาง ๑๐๐ เมตร | -ลดปัญหาน้ำท่วมขังในพื้นที่ | แผนหมู่บ้าน หมู่ที่ ๖ ต.พร่อน | กองช่าง |
| ๒๒ | โครงการบุกเบิกถนนลูกรังทางสาธารณะสายบ้านครูกิ่งแก้ว หมู่ที่ ๒ ต.เจ๊ะเห | -เพื่อความสะดวกในการสัญจรไปมาในการใช้ยานพาหนะ | ถนนลูกรัง กว้าง ๒.๐๐ เมตร ยาว ๑๐๐ เมตร | - | - | - | ๒๐๐,๐๐๐ | - | -ถนน ๑ สาย ตามแบบที่ อบต.กำหนด | -ประชาชนที่สัญจรไปมาได้รับความสะดวก | แผนหมู่บ้าน หมู่ที่ ๒ ต.เจ๊ะเห | กองช่าง |
| ๒๓ | โครงการซ่อมแซมถนน คสล. ซอยคลองน้ำเขียว รหัสทางหลวงท้องถิ่น นธ.ถ.๕๗-๐๔๙ สายริมแม่น้ำบ้านท่าพรู หมู่ที่ ๓ ต.เจ๊ะเห | -เพื่อความสะดวกในการสัญจรไปมาในการใช้ยานพาหนะ | ถนน คสล. กว้าง ๔.๐๐ เมตร ยาว ๙๕ เมตร หนา ๐.๑๕ เมตร หรือมีพื้นที่ไม่น้อยกว่า ๓๘๐ ตร.ม | - | - | ๓๖๔,๐๐๐ | - | - | -ถนน ๑ สาย ตามแบบที่ อบต.กำหนด | -ประชาชนที่สัญจรไปมาได้รับความสะดวก | แผนหมู่บ้าน หมู่ที่ ๓ ต.เจ๊ะเห | กองช่าง |

๑.๑ กลยุทธ์ บุกเบิก สร้าง ปรับปรุง บำรุงรักษาเส้นทางคมนาคม ทางน้ำ สะพาน เชื้อน ระบบระบายน้ำ
(๑) แผนงาน อุทกศาสตร์และการโยธา

| ที่ | โครงการ | วัตถุประสงค์ | เป้าหมาย (ผลผลิตของโครงการ) | งบประมาณ | | | | | ตัวชี้วัด (KPI) | ผลที่คาดว่าจะได้รับ | ที่มาของโครงการ | หน่วยงาน รับผิดชอบ หลัก |
|-----|-----------------------------------------------------------------------|------------------------------------------------------|-----------------------------------------------------------------------------------------|---------------|---------------|---------------|---------------|---------------|-------------------------------------|-------------------------------------|------------------------------------------------------|-------------------------------|
| | | | | ๒๕๖๖ (บาท) | ๒๕๖๗ (บาท) | ๒๕๖๘ (บาท) | ๒๕๖๙ (บาท) | ๒๕๗๐ (บาท) | | | | |
| ๒๔ | โครงการขุดลอกคลองระบายน้ำ อบต.พร่อน หมู่ที่ ๑,๓,๔,๖ ต.พร่อน | -เพื่อให้การระบายน้ำเป็นไปด้วยความสะดวกรวดเร็ว | -คลองระบายน้ำกว้าง ๓.๐๐ เมตร ยาว ๑,๐๐๐ เมตร | - | - | - | ๕๐๐,๐๐๐ | - | -จำนวนหมู่บ้านที่มีปัญหาน้ำท่วมลดลง | -ปัญหาน้ำท่วมขังในพื้นที่ลดลง | แผนหมู่บ้าน หมู่ที่ ๑ ต.พร่อน | กองช่าง |
| ๒๕ | โครงการก่อสร้างป้ายชื่อหมู่บ้าน | -เพื่อรู้แนวเขตหมู่บ้านและมีความเป็นระเบียบเรียบร้อย | ป้ายชื่อหมู่บ้านจำนวน ๑๐ ป้าย | - | - | ๒๔๖,๐๐๐ | - | - | มีป้ายชื่อหมู่บ้านทุกหมู่บ้าน | -หมู่บ้านมีความเป็นระเบียบเรียบร้อย | แผนหมู่บ้าน หมู่ที่ ๑-๖ ต.พร่อน, หมู่ที่ ๑-๔ ต.เจ้เห | กองช่าง |
| ๒๖ | โครงการบุกเบิกถนนลูกรังสายบางเข้-เกาะเสือ ช่วงที่ ๓ หมู่ที่ ๔ ต.เจ้เห | -เพื่อความสะดวกในการสัญจรไปมาในการใช้ยานพาหนะ | ถนนลูกรัง กว้าง ๕.๐๐ เมตร ยาว ๓๕๐ เมตร หนา ๐.๑๕ เมตร หรือปริมาณงานไม่น้อยกว่า ๑,๗๕๐ตร.ม | - | - | - | - | ๖๐๐,๐๐๐ | -ถนน ๑ สายตามแบบที่ อบต.กำหนด | ประชาชนที่สัญจรไปมาได้รับความสะดวก | แผนหมู่บ้าน หมู่ที่ ๔ ต.เจ้เห | กองช่าง |

๑.๑ กลยุทธ์ บุกเบิก สร้าง ปรับปรุง บำรุงรักษาเส้นทางคมนาคม ทางน้ำ สะพาน เชื้อน ระบบระบายน้ำ

(๑) แผนงาน อุทสาหกรรมและการโยธา

| ที่ | โครงการ | วัตถุประสงค์ | เป้าหมาย (ผลผลิตของ โครงการ) | งบประมาณ | | | | | ตัวชี้วัด (KPI) | ผลที่คาดว่าจะ ได้รับ | ที่มาของ โครงการ | หน่วยงาน รับผิดชอบหลัก |
|-----|------------------------------------------------------------------------------------------|------------------------------------------------------------|----------------------------------------------------------------------------------------------------------|---------------|---------------|---------------|---------------|---------------|------------------------------------------------|------------------------------------------------------------------------------|--------------------------------------|---------------------------|
| | | | | ๒๕๖๖ (บาท) | ๒๕๖๗ (บาท) | ๒๕๖๘ (บาท) | ๒๕๖๙ (บาท) | ๒๕๗๐ (บาท) | | | | |
| ๒๗ | โครงการขยายเขต ประปาภูมิภาคสาย บ้านท่าแพรก หมู่ที่ ๔ ต.พร่อน | -เพื่อให้ประชาชน มีน้ำอุปโภค บริโภคอย่าง เพียงพอ | ประปาภูมิภาค ระยะทาง ๐.๕๔๙ กิโลเมตร | - | - | ๑,๐๐๐,๐๐๐ | - | - | -ระยะทาง ๐.๕๔๙ กิโลเมตร | -ประชาชนมีน้ำ อุปโภคบริโภค อย่างเพียงพอ และทั่วถึง | แผนหมู่บ้าน หมู่ที่ ๔ ต.พร่อน | กองช่าง |
| ๒๘ | โครงการก่อสร้าง ถนน คสล.สาย หน้ามัตรอชะฮ์ แอมะ หมู่ที่ ๕ ต.พร่อน | -เพื่อความสะดวก ในการสัญจรไปมา ในการใช้ ยานพาหนะ | ถนน คสล. กว้าง ๔.๐๐ เมตร ยาว ๑๐๐ เมตร หนา ๐.๑๕ เมตร หรือปริมาณงาน ไม่น้อยกว่า ๔๐๐ ตร.ม | - | - | - | - | ๒๖๐,๐๐๐ | -ถนน ๑ สาย ตามแบบที่ อบต.กำหนด | -ประชาชนได้ใช้ ประโยชน์จาก การก่อสร้าง ถนนได้อย่างมี ประสิทธิภาพ | แผนหมู่บ้าน หมู่ที่ ๕ ต.พร่อน | กองช่าง |
| ๒๙ | โครงการก่อสร้างคู ระบายน้ำ คสล.สาย หลานตาโพ-คลอง ชลประทาน หมู่ที่ ๔ ต.เจ๊ะเห | -เพื่อให้การระบาย น้ำเป็นไปด้วย ความสะดวก รวดเร็ว | คูระบายน้ำ คสล. กว้าง ๐.๕๐ เมตร ยาว ๐.๒๗๑ กิโลเมตร | - | ๑,๐๒๙,๘๐๐ | - | - | - | จำนวน หมู่บ้านที่มี ปัญหาน้ำท่วม ลดลง | ลดปัญหาน้ำ ท่วมขังในพื้นที่ | แผนหมู่บ้าน หมู่ที่ ๔ ต.เจ๊ะเห | กองช่าง |

๑.๑ กลยุทธ์ บุกเบิก สร้าง ปรับปรุง บำรุงรักษาเส้นทางคมนาคม ทางน้ำ สะพาน เขื่อน ระบบระบายน้ำ

(๑) แผนงาน อุตสาหกรรมและการโยธา

| ที่ | โครงการ | วัตถุประสงค์ | เป้าหมาย (ผลผลิตของโครงการ) | งบประมาณ | | | | | ตัวชี้วัด (KPI) | ผลที่คาดว่าจะ ได้รับ | ที่มาของ โครงการ | หน่วยงาน รับผิดชอบ หลัก |
|-----|---------------------------------------------------------------|-----------------------------------------------|---------------------------------------------------------------------------------------|---------------|---------------|---------------|---------------|---------------|-------------------------------|-------------------------------------|--------------------------------|-------------------------------|
| | | | | ๒๕๖๖ (บาท) | ๒๕๖๗ (บาท) | ๒๕๖๘ (บาท) | ๒๕๖๙ (บาท) | ๒๕๗๐ (บาท) | | | | |
| ๓๐ | โครงการเสริมผิวถนนลาดยางสายคอกแพะ หมู่ที่ ๔ ต.เจ๊ะเห | -เพื่อความสะอาดในการสัญจรไปมาในการใช้ยานพาหนะ | ถนนลาดยาง กว้าง ๔.๐๐ เมตร ยาว ๑,๔๐๐ เมตร หรือปริมาณงานไม่น้อยกว่า ๕,๖๐๐ ตร.ม | - | - | - | - | ๑,๘๒๐,๐๐๐ | -ถนน ๑ สายตามแบบที่ อบต.กำหนด | -ประชาชนที่สัญจรไปมาได้รับความสะอาด | แผนหมู่บ้าน หมู่ที่ ๔ ต.เจ๊ะเห | กองช่าง |
| ๓๑ | โครงการเสริมผิวถนนลาดยางสายบ้านโคกยาง หมู่ที่ ๕ ต.พร่อน | -เพื่อความสะอาดในการสัญจรไปมาในการใช้ยานพาหนะ | ถนนลาดยาง กว้าง ๕.๐๐ เมตร ยาว ๑,๕๐๐ เมตร หรือปริมาณงานไม่น้อยกว่า ๗,๕๐๐ ตร.ม | - | - | ๑,๙๕๐,๐๐๐ | - | - | -ถนน ๑ สายตามแบบที่ อบต.กำหนด | -ประชาชนที่สัญจรไปมาได้รับความสะอาด | แผนหมู่บ้าน หมู่ที่ ๕ ต.พร่อน | กองช่าง |
| ๓๒ | โครงการก่อสร้างถนน คสล.สายมัต รอชะห์ คุรุมะ หมู่ที่ ๕ ต.พร่อน | -เพื่อความสะอาดในการสัญจรไปมาในการใช้ยานพาหนะ | ถนน คสล. กว้าง ๔.๐๐ เมตร ยาว ๑๕๐ เมตร หนา ๐.๑๕ เมตร หรือปริมาณงานไม่น้อยกว่า ๖๐๐ ตร.ม | - | ๓๙๐,๐๐๐ | - | - | - | -ถนน ๑ สายตามแบบที่ อบต.กำหนด | -ประชาชนที่สัญจรไปมาได้รับความสะอาด | แผนหมู่บ้าน หมู่ที่ ๕ ต.พร่อน | กองช่าง |

๑.๑ กลยุทธ์ บุกเบิก สร้าง ปรับปรุง บำรุงรักษาเส้นทางคมนาคม ทางน้ำ สะพาน เชื้อน ระบบระบายน้ำ

(๑) แผนงาน อุทสาหกรรมและการโยธา

| ที่ | โครงการ | วัตถุประสงค์ | เป้าหมาย (ผลผลิตของโครงการ) | งบประมาณ | | | | | ตัวชี้วัด (KPI) | ผลที่คาดว่าจะ ได้รับ | ที่มาของ โครงการ | หน่วยงาน รับผิดชอบ หลัก |
|-----|-------------------------------------------------------------------|-----------------------------------------------------------|-----------------------------------------------------------------------------------------------------------|---------------|---------------|---------------|---------------|---------------|--------------------------------------|-------------------------------------------------|------------------------------------------|-------------------------------|
| | | | | ๒๕๖๖ (บาท) | ๒๕๖๗ (บาท) | ๒๕๖๘ (บาท) | ๒๕๖๙ (บาท) | ๒๕๗๐ (บาท) | | | | |
| ๓๓ | โครงการยกระดับ ถนน คสล.สายคอก แพะ หมู่ที่ ๔ ต.เจ๊ะเห | -เพื่อความสะดวก ในการสัญจรไปมา ในการใช้ ยานพาหนะ | ถนน คสล. กว้าง ๔.๐๐ เมตร ยาว ๑,๔๐๐ เมตร หนา ๐.๑๕ เมตร หรือปริมาณงานไม่น้อย กว่า ๕,๖๐๐ ตร.ม | - | ๕๐๐,๐๐๐ | - | - | - | -ถนน ๑ สาย ตามแบบที่ อบต.กำหนด | -ประชาชนที่ สัญจรไปมา ได้รับความ สะดวก | แผน หมู่บ้าน หมู่ที่ ๔ ต.เจ๊ะเห | กองช่าง |
| ๓๔ | โครงการก่อสร้าง ถนน คสล.สายบ้าน ทองศรี หมู่ที่ ๖ ต.พร่อน | -เพื่อความสะดวก ในการสัญจรไปมา ในการใช้ ยานพาหนะ | ถนน คสล. กว้าง ๔.๐๐ เมตร ยาว ๗๕ เมตร หนา ๐.๑๕ เมตร หรือ ปริมาณงานไม่น้อยกว่า ๓๐๐ ตร.ม | - | - | - | - | ๒๗๓,๐๐๐ | -ถนน ๑ สาย ตามแบบที่ อบต.กำหนด | -ประชาชนที่ สัญจรไปมา ได้รับความ สะดวก | แผน หมู่บ้าน หมู่ที่ ๖ ต.พร่อน | กองช่าง |
| ๓๕ | โครงการปรับปรุง ถนนหินคลุกสาย คอกแพะ หมู่ที่ ๔ ต.เจ๊ะเห | -เพื่อความสะดวก ในการสัญจรไปมา ในการใช้ ยานพาหนะ | ถนนหินคลุก ขนาดกว้าง ๔.๐๐ เมตร ยาว ๕.๐๐ เมตร | - | - | - | ๔๐๐,๐๐๐ | - | -ถนน ๑ สาย ตามแบบที่ อบต.กำหนด | -ประชาชนที่ สัญจรไปมา ได้รับความ สะดวก | แผน หมู่บ้าน หมู่ที่ ๔ ต.เจ๊ะเห | กองช่าง |

๑.๑ กลยุทธ์ บุกเบิก สร้าง ปรับปรุง บำรุงรักษาเส้นทางคมนาคม ทางน้ำ สะพาน เชื้อน ระบบระบายน้ำ
(๑) แผนงาน อุทกศาสตร์และการโยธา

| ที่ | โครงการ | วัตถุประสงค์ | เป้าหมาย (ผลผลิตของ โครงการ) | งบประมาณ | | | | | ตัวชี้วัด (KPI) | ผลที่คาดว่าจะ ได้รับ | ที่มาของ โครงการ | หน่วยงาน รับผิดชอบ หลัก |
|-----|--------------------------------------------------------------------------|------------------------------------------------|----------------------------------------------------------------------------------------|---------------|---------------|---------------|---------------|---------------|-------------------------------------|-------------------------------------|-------------------------------|-------------------------------|
| | | | | ๒๕๖๖ (บาท) | ๒๕๖๗ (บาท) | ๒๕๖๘ (บาท) | ๒๕๖๙ (บาท) | ๒๕๗๐ (บาท) | | | | |
| ๓๖ | โครงการก่อสร้างท่อระบายน้ำ คสล.สายข้างวัด-บ้านนายคล้อย หมู่ที่ ๑ ต.พร่อน | -เพื่อให้การระบายน้ำเป็นไปด้วยความสะดวกรวดเร็ว | -ท่อระบายน้ำ คสล. กว้าง ๐.๕๐ เมตร ยาว ๒๐๐ เมตร | - | - | - | ๗๖๐,๐๐๐ | - | -ท่อระบายน้ำ คสล.ยาว ๒๐๐ เมตร | -ลดปัญหาน้ำท่วมขังในพื้นที่ | แผนหมู่บ้าน หมู่ที่ ๑ ต.พร่อน | กองช่าง |
| ๓๗ | โครงการก่อสร้างท่อระบายน้ำ คสล.สายในหมู่บ้าน หมู่ที่ ๕ ต.พร่อน | -เพื่อให้การระบายน้ำเป็นไปด้วยความสะดวกรวดเร็ว | -ท่อระบายน้ำ คสล. กว้าง ๐.๕๐ เมตร ยาว ๒,๐๐๐ เมตร | - | - | - | - | ๗,๖๐๐,๐๐๐ | -จำนวนหมู่บ้านที่มีปัญหาน้ำท่วมลดลง | -ลดปัญหาน้ำท่วมขังในพื้นที่ | แผนหมู่บ้าน หมู่ที่ ๕ ต.พร่อน | กองช่าง |
| ๓๘ | โครงการก่อสร้างถนน คสล.สายบ้านชะ(โคกมะม่วง) หมู่ที่ ๔ ต.พร่อน | -เพื่อความสะดวกในการสัญจรไปมาในการใช้ยานพาหนะ | -ถนน คสล. กว้าง ๔.๐๐ เมตร ยาว ๒๐๐ เมตร หนา ๐.๑๕ เมตร หรือปริมาณงานไม่น้อยกว่า ๘๐๐ ตร.ม | - | - | ๕๖๐,๐๐๐ | - | - | -ถนน ๑ สาย ตามแบบที่ อบต.กำหนด | -ประชาชนที่สัญจรไปมาได้รับความสะดวก | แผนหมู่บ้าน หมู่ที่ ๔ ต.พร่อน | กองช่าง |

๑.๑ กลยุทธ์ บุกเบิก สร้าง ปรับปรุง บำรุงรักษาเส้นทางคมนาคม ทางน้ำ สะพาน เชื้อน ระบบระบายน้ำ

(๑) แผนงาน อุตสาหกรรมและการโยธา

| ที่ | โครงการ | วัตถุประสงค์ | เป้าหมาย (ผลผลิตของโครงการ) | งบประมาณ | | | | | ตัวชี้วัด (KPI) | ผลที่คาดว่าจะ ได้รับ | ที่มาของ โครงการ | หน่วยงาน รับผิดชอบ หลัก |
|-----|--------------------------------------------------------------------------------------------------------------|------------------------------------------------------------|----------------------------------------------------------------------------------------------------------|---------------|---------------|---------------|---------------|---------------|-----------------------------------------|------------------------------------------------|--------------------------------------|-------------------------------|
| | | | | ๒๕๖๖ (บาท) | ๒๕๖๗ (บาท) | ๒๕๖๘ (บาท) | ๒๕๖๙ (บาท) | ๒๕๗๐ (บาท) | | | | |
| ๓๙ | โครงการปรับปรุง คูระบายน้ำ คสล. สายในหมู่บ้าน หมู่ที่ ๔ ต.พร่อน | -เพื่อให้การระบาย น้ำเป็นไปด้วย ความสะดวก รวดเร็ว | -คูระบายน้ำ คสล. กว้าง ๐.๕๐ เมตร ยาว ๒,๐๐๐ เมตร | - | - | ๗,๖๐๐,๐๐๐ | - | - | -คูระบายน้ำ คสล.ยาว ๒,๐๐๐ เมตร | -ลดปัญหา น้ำท่วมขังใน พื้นที่ | แผนหมู่บ้าน หมู่ที่ ๔ ต.พร่อน | กองช่าง |
| ๔๐ | โครงการบุกเบิก ถนนลูกรังสายพรุ ปรีอ ช่วงที่ ๓ หมู่ ที่ ๔ ต.พร่อน | -เพื่อความสะดวก ในการสัญจรไปมา ในการใช้ ยานพาหนะ | ถนนลูกรัง ขนาดกว้าง ๔.๐๐ เมตร ยาว ๑๕๐ เมตร หนา ๐.๑๐ เมตร | ๘๖๔,๐๐๐ | - | - | - | - | -ถนน ๑ สาย ตามแบบที่ อบต.กำหนด | ประชาชนที่ สัญจรไปมา ได้รับความ สะดวก | แผนหมู่บ้าน หมู่ที่ ๔ ต.พร่อน | กองช่าง |
| ๔๑ | โครงการก่อสร้าง ถนน คสล.สาย บ้านนายเสาร์ หมู่ เนื้อ-บ้านนายขาน เหลื่อมปุ๋ย หมู่ที่ ๓ ต.เจ๊ะเห | -เพื่อความสะดวก ในการสัญจรไปมา ในการใช้ ยานพาหนะ | -ถนน คสล. กว้าง ๔.๐๐ เมตร ยาว ๗๐๐ เมตร หนา ๐.๑๕ เมตร หรือปริมาณงานไม่น้อย กว่า ๒,๘๐๐ ตร.ม | - | - | - | - | ๑,๘๒๐,๐๐๐ | -ถนน ๑ สาย ตามแบบที่ อบต.กำหนด | ประชาชนที่ สัญจรไปมา ได้รับความ สะดวก | แผนหมู่บ้าน หมู่ที่ ๓ ต.เจ๊ะเห | กองช่าง |

๑.๑ กลยุทธ์ บุกเบิก สร้าง ปรับปรุง บำรุงรักษาเส้นทางคมนาคม ทางน้ำ สะพาน เชื้อน ระบบระบายน้ำ

(๑) แผนงาน อุทสากรรมและการโยธา

| ที่ | โครงการ | วัตถุประสงค์ | เป้าหมาย (ผลผลิตของ โครงการ) | งบประมาณ | | | | | ตัวชี้วัด (KPI) | ผลที่คาดว่าจะ ได้รับ | ที่มาของ โครงการ | หน่วยงาน รับผิดชอบ หลัก |
|-----|----------------------------------------------------------------------------------|---------------------------------------------------------------|------------------------------------------------------------------------------------------------------------|---------------|---------------|---------------|---------------|---------------|-------------------------------------------|------------------------------------------------|------------------------------------------|-------------------------------|
| | | | | ๒๕๖๖ (บาท) | ๒๕๖๗ (บาท) | ๒๕๖๘ (บาท) | ๒๕๖๙ (บาท) | ๒๕๗๐ (บาท) | | | | |
| ๔๒ | โครงการบุกเบิก ถนนลูกรังสาย คลองเก่าทุ่งแม่คำ หมู่ที่ ๓ ต.พร่อน | -เพื่อความ สะดวกในการ สัญจรไปมาใน การใช้ ยานพาหนะ | ถนนลูกรัง กว้าง ๕.๐๐ เมตร ยาว ๔๕๐ เมตร | - | ๑,๑๒๕,๐๐๐ | - | - | - | -ถนน ๑ สาย ตาม แบบที่ อบต. กำหนด | ประชาชนที่ สัญจรไปมา ได้รับความ สะดวก | แผน หมู่บ้าน หมู่ที่ ๓ ต.พร่อน | กองช่าง |
| ๔๓ | โครงการก่อสร้าง ถนน คสล.สาย โคกต้นม่วง-ปลัก ใหญ่ หมู่ที่ ๔ ต.พร่อน | -เพื่อความ สะดวกในการ สัญจรไปมาใน การใช้ ยานพาหนะ | ถนน คสล. กว้าง ๔.๐๐ เมตร ยาว ๔๐๐ เมตร หนา ๐.๑๕ เมตร หรือปริมาณงาน ไม่น้อยกว่า ๑,๖๐๐ ตร.ม | - | - | - | - | ๑,๓๖๐,๐๐๐ | -ถนน ๑ สาย ตาม แบบที่ อบต. กำหนด | ประชาชนที่ สัญจรไปมา ได้รับความ สะดวก | แผน หมู่บ้าน หมู่ที่ ๔ ต.พร่อน | กองช่าง |
| ๔๔ | โครงการก่อสร้าง ถนน คสล.สาย หน้าอาคาร เอนกประสงค์ หมู่ที่ ๑ ต.เจ๊ะเห | -เพื่อความ สะดวกในการ สัญจรไปมาใน การใช้ ยานพาหนะ | ถนน คสล. กว้าง ๔.๐๐ เมตร ยาว ๓๐๐ เมตร หนา ๐.๑๕ เมตร | - | - | - | - | ๑,๐๐๐,๐๐๐ | -ถนน ๑ สาย ตาม แบบที่ อบต. กำหนด | ประชาชนที่ สัญจรไปมา ได้รับความ สะดวก | แผน หมู่บ้าน หมู่ที่ ๑ ต.เจ๊ะเห | กองช่าง |
| รวม | ๔๔ | | | ๑,๐๖๔,๐๐๐ | ๑๒,๙๘๔,๘๐๐ | ๒๘,๐๙๐,๐๐๐ | ๑๕,๓๒๙,๐๐๐ | ๘,๙๔๓,๐๐๐ | | | | |

๑.๒ กลยุทธ์ สร้างและปรับปรุงแหล่งน้ำอุปโภค บริโภค

(๒) แผนงาน อุตสาหกรรมและการโยธา

| ที่ | โครงการ | วัตถุประสงค์ | เป้าหมาย (ผลผลิตของ โครงการ) | งบประมาณ | | | | | ตัวชี้วัด (KPI) | ผลที่คาดว่าจะ ได้รับ | ที่มาของ โครงการ | หน่วยงาน รับผิดชอบ หลัก |
|-----|-----------------------------------------------------------------------------------------------------------|-----------------------------------------------------------|----------------------------------------------------------------|---------------|---------------|---------------|---------------|---------------|------------------------------------------------|------------------------------------------------------------------|-----------------------------------------------------------------|-------------------------------|
| | | | | ๒๕๖๖ (บาท) | ๒๕๖๗ (บาท) | ๒๕๖๘ (บาท) | ๒๕๖๙ (บาท) | ๒๕๗๐ (บาท) | | | | |
| ๑ | โครงการปรับปรุง ซ่อมแซมระบบ ประปาผิวดินขนาด ใหญ่มาก หมู่ที่ ๑,๕ ต.พร่อน,หมู่ที่ ๒ ต.เจ๊ะเห | -เพื่อให้ประชาชน มีน้ำอุปโภค บริโภคอย่าง เพียงพอ | -ปรับปรุงซ่อมแซม ประปาผิวดิน ขนาดใหญ่มาก จำนวน ๓ แห่ง | - | ๕๓๘,๐๐๐ | - | ๕๓๘,๐๐๐ | ๕๓๘,๐๐๐ | -จำนวนครัวเรือนที่ ใช้น้ำประปา เพิ่มขึ้น | -ประชาชนมีน้ำ เพื่ออุปโภคบริโภค อย่างเพียงพอและ ทั่วถึง | แผนหมู่บ้าน หมู่ที่ ๑,๕ ต.พร่อน, หมู่ที่ ๒ ต.เจ๊ะเห | กองช่าง |
| ๒ | โครงการขยายเขต ระบบประปา หมู่บ้าน หมู่ที่ ๓ ต.พร่อน | -เพื่อให้ประชาชน มีน้ำอุปโภค บริโภคอย่าง เพียงพอ | -ขยายเขตระบบ ประปา ระยะทาง ๑,๐๐๐ เมตร | - | - | - | - | ๓๐๐,๐๐๐ | - ระยะทาง ๑,๐๐๐ เมตร | -ประชาชนมีน้ำ เพื่ออุปโภคบริโภค อย่าง เพียงพอและทั่วถึง | แผนหมู่บ้าน หมู่ที่ ๓ ต.พร่อน | กองช่าง |
| ๓ | โครงการขยายเขต ประปาหมู่บ้านสายกู โบว์ หมู่ที่ ๕ ต.พร่อน | -เพื่อให้ประชาชน มีน้ำอุปโภค บริโภคอย่าง เพียงพอ | -ขยายเขตระบบ ประปา ระยะทาง ๐.๘๐๐ กิโลเมตร | - | ๕๐๐,๐๐๐ | - | - | - | - ระยะทาง ๐.๘๐๐ กิโลเมตร | -ประชาชนมีน้ำ เพื่ออุปโภคบริโภค อย่าง เพียงพอและทั่วถึง | แผนหมู่บ้าน หมู่ที่ ๕ ต.พร่อน | กองช่าง |

๑.๒ กลยุทธ์ สร้างและปรับปรุงแหล่งน้ำอุปโภค บริโภค

(๑) แผนงาน อุตสาหกรรมและการโยธา

| ที่ | โครงการ | วัตถุประสงค์ | เป้าหมาย (ผลผลิตของ โครงการ) | งบประมาณและที่ผ่านมา | | | | | ตัวชี้วัด (KPI) | ผลที่คาดว่าจะ ได้รับ | ที่มาของ โครงการ | หน่วยงาน รับผิดชอบหลัก |
|-----|------------------------------------------------------------------------------------------------------------------|------------------------------------------------------------------------------------|--------------------------------------------------------------|----------------------|---------------|---------------|---------------|---------------|---------------------------|------------------------------------------------------------------|-------------------------------------------|---------------------------|
| | | | | ๒๕๖๖ (บาท) | ๒๕๖๗ (บาท) | ๒๕๖๘ (บาท) | ๒๕๖๙ (บาท) | ๒๕๗๐ (บาท) | | | | |
| ๔ | โครงการปรับปรุง ซ่อมแซมระบบประปา หมู่บ้าน หมู่ที่ ๒ ต.พร่อน | -ปรับปรุงคุณภาพ ระบบผลิตและ ซ่อมแซมระบบ ประปาให้อยู่ใน สภาพใช้งานได้ดี | ระบบประปา บาดาลขนาดกลาง จำนวน ๑ แห่ง | - | ๙๑๓,๐๐๐ | - | - | - | จำนวน ๑ แห่ง | ๑.ประชาชนมีน้ำ ใช้อย่างเพียงพอ ๒.น้ำประปามี คุณภาพ | แผน หมู่บ้าน หมู่ที่ ๒ ต.พร่อน | กองช่าง |
| ๕ | โครงการขยายเขต ประปาสายหลังบ้าน นายอนอม แสงหวัง หมู่ที่ ๑ ต.พร่อน | -เพื่อให้ประชาชนมี น้ำอุปโภคบริโภค อย่างเพียงพอ | -ขยายเขตระบบ ประปา ระยะทาง ๕๐๐ เมตร | - | - | - | ๑๐๐,๐๐๐ | - | -ระยะทาง ๕๐๐ เมตร | -ประชาชนมีน้ำ เพื่ออุปโภคบริโภค อย่างเพียงพอและ ทั่วถึง | แผน หมู่บ้าน หมู่ที่ ๑ ต.พร่อน | กองช่าง |
| ๖ | โครงการขยายเขตท่อ จ่ายน้ำระบบประปา ผิวดินขนาดใหญ่มาก บ้านปลักช้าง หมู่ที่ ๑, หมู่ที่ ๖ ตำบล พร่อน | -เพื่อให้ประชาชนมี น้ำอุปโภคบริโภค อย่างเพียงพอ | -ขยายเขตท่อจ่าย น้ำประปาหมู่บ้าน ระยะทาง ๑,๒๘๐ เมตร | ๔๘๐,๐๐๐ | - | - | - | - | -ระยะทาง ๑,๒๘๐ เมตร | -ประชาชนมีน้ำ เพื่ออุปโภคบริโภค อย่างเพียงพอและ ทั่วถึง | แผน หมู่บ้าน หมู่ที่ ๑,๖ ต.พร่อน | กองช่าง |
| รวม | ๖ | | | ๔๘๐,๐๐๐ | ๑,๙๕๑,๐๐๐ | - | ๖๓๘,๐๐๐ | ๘๓๘,๐๐๐ | | | | |

ก. ยุทธศาสตร์ชาติ ๒๐ ปี ยุทธศาสตร์ที่ ๒ ด้านความสามารถในการแข่งขัน

ข. แผนพัฒนาเศรษฐกิจและสังคมแห่งชาติ ฉบับที่ ๑๓ หมายความว่า ๕ ไทยเป็นประตูการค้าการลงทุนและยุทธศาสตร์ทางโลจิสติกส์ที่สำคัญของภูมิภาค

ค. SDGS เป้าหมายที่ ๑๑ ทำให้เมืองและการตั้งถิ่นฐานของมนุษย์มีความปลอดภัยความต้านทานและความยืดหยุ่น

ง.ยุทธศาสตร์จังหวัดที่ ๒ ด้านพัฒนาคุณภาพชีวิต ลดความเหลื่อมล้ำ พัฒนา จัดการโครงสร้างพื้นฐาน ทรัพยากรธรรมชาติและสิ่งแวดล้อมอย่างเป็นระบบ นำไปสู่ความมั่นคงและสันติสุขที่ยั่งยืน

จ.ยุทธศาสตร์การพัฒนาของ อปท.ในเขตจังหวัดที่ ๑ ด้านโครงสร้างพื้นฐาน

๑.ยุทธศาสตร์ที่ ๑ ด้านโครงสร้างพื้นฐาน

๑.๓ กลยุทธ์ จัดให้มีไฟฟ้าและระบบโทรคมนาคมอย่างทั่วถึง

(๑) แผนงาน เคหะและชุมชน

| ที่ | โครงการ | วัตถุประสงค์ | เป้าหมาย (ผลผลิตของโครงการ) | งบประมาณ | | | | | ตัวชี้วัด (KPI) | ผลที่คาดว่าจะ ได้รับ | ที่มาของ โครงการ | หน่วยงาน รับผิดชอบ หลัก |
|-----|----------------------------------------------------------------------------------------------------------|------------------------------------|-----------------------------------------------------------------|---------------|---------------|---------------|---------------|---------------|--------------------------------------|---------------------------------|--------------------------------|-------------------------------|
| | | | | ๒๕๖๖ (บาท) | ๒๕๖๗ (บาท) | ๒๕๖๘ (บาท) | ๒๕๖๙ (บาท) | ๒๕๗๐ (บาท) | | | | |
| ๑ | โครงการขยายเขตระบบไฟฟ้า ไฟฟ้าสาธารณะ องค์การบริหารส่วนตำบลพร่อน(สี่แยกประปาท่าต้นท่อน) หมู่ที่ ๑ ต.พร่อน | -เพื่อให้มีไฟฟ้าใช้ได้อย่างทั่วถึง | อุดหนุนการไฟฟ้าอำเภอตากใบเพื่อขยายไฟฟ้าสาธารณะ ระยะทาง ๖๓๕ เมตร | - | - | ๖๓,๕๐๐ | - | - | -ไฟฟ้าสาธารณะ ระยะทาง ๖๓๕ เมตร | - ประชาชนมีไฟฟ้าใช้อย่างทั่วถึง | แผนหมู่บ้าน หมู่ที่ ๑ ต.พร่อน | กองช่าง |
| ๒ | โครงการขยายเขตระบบไฟฟ้าสาธารณะสายรอยต่อวัดใหม่-ปลักช้าง หมู่ที่ ๑ ต.พร่อน | -เพื่อให้มีไฟฟ้าใช้ได้อย่างทั่วถึง | อุดหนุนการไฟฟ้าอำเภอตากใบเพื่อขยายเขตสายดับ จำนวน ๑ สาย | ๖๘,๖๙๕ | - | - | - | - | -จำนวนไฟฟ้าสาธารณะภายในตำบลเพิ่มขึ้น | - ประชาชนมีไฟฟ้าใช้อย่างทั่วถึง | แผนหมู่บ้าน หมู่ที่ ๑ ต.พร่อน | กองช่าง |
| ๓ | โครงการขยายเขตไฟฟ้าไฟสาธารณะ(สายหน้าวัดบางน้อย) หมู่ที่ ๔ ต.เจ๊ะเห | -เพื่อให้มีไฟฟ้าใช้ได้อย่างทั่วถึง | อุดหนุนการไฟฟ้าอำเภอตากใบเพื่อขยายเขตไฟฟ้า ระยะทาง ๒๐๐ เมตร | - | - | - | ๕๐๐,๐๐๐ | - | -ไฟฟ้าสาธารณะ ระยะทาง ๒๐๐ เมตร | - ประชาชนมีไฟฟ้าใช้อย่างทั่วถึง | แผนหมู่บ้าน หมู่ที่ ๔ ต.เจ๊ะเห | กองช่าง |

๑.๓ กลยุทธ์ จัดให้มีไฟฟ้าและระบบโทรคมนาคมอย่างทั่วถึง

(๑) แผนงาน เคหะและชุมชน

| ที่ | โครงการ | วัตถุประสงค์ | เป้าหมาย (ผลผลิตของ โครงการ) | งบประมาณ | | | | | ตัวชี้วัด (KPI) | ผลที่คาดว่าจะ ได้รับ | ที่มาของ โครงการ | หน่วยงาน รับผิดชอบ หลัก |
|-----|----------------------------------------------------------------------------------|------------------------------------|--------------------------------------------------------|---------------|---------------|---------------|---------------|---------------|---------------------------------------|---------------------------------|-------------------------------|-------------------------------|
| | | | | ๒๕๖๖ (บาท) | ๒๕๖๗ (บาท) | ๒๕๖๘ (บาท) | ๒๕๖๙ (บาท) | ๒๕๗๐ (บาท) | | | | |
| ๔ | โครงการขยายเขตระบบไฟฟ้าแรงต่ำ, ไฟฟ้าสาธารณะสายประปา-โคกไม้ หมู่ที่ ๒ ต.พร่อน | -เพื่อให้มีไฟฟ้าใช้ได้อย่างทั่วถึง | อุดหนุนการไฟฟ้าอำเภอตากใบเพื่อขยายเขตไฟฟ้า จำนวน ๑ สาย | - | - | - | - | ๑๐๐,๐๐๐ | - จำนวนไฟฟ้าสาธารณะภายในตำบลเพิ่มขึ้น | - ประชาชนมีไฟฟ้าใช้อย่างทั่วถึง | แผนหมู่บ้าน หมู่ที่ ๒ ต.พร่อน | กองช่าง |
| ๕ | โครงการขยายเขตระบบไฟฟ้าแรงต่ำ, ไฟฟ้าสาธารณะสายบ้านโคกไม้-โคกโน หมู่ที่ ๒ ต.พร่อน | -เพื่อให้มีไฟฟ้าใช้ได้อย่างทั่วถึง | อุดหนุนการไฟฟ้าอำเภอตากใบเพื่อขยายเขตไฟฟ้า จำนวน ๑ สาย | ๑๐๐,๐๐๐ | - | - | - | - | - จำนวนไฟฟ้าสาธารณะภายในตำบลเพิ่มขึ้น | - ประชาชนมีไฟฟ้าใช้อย่างทั่วถึง | แผนหมู่บ้าน หมู่ที่ ๒ ต.พร่อน | กองช่าง |
| ๖ | โครงการขยายเขตระบบไฟฟ้าสาธารณะสายประปาโคกไม้ หมู่ที่ ๒ ต.พร่อน | -เพื่อให้มีไฟฟ้าใช้ได้อย่างทั่วถึง | อุดหนุนการไฟฟ้าอำเภอตากใบเพื่อขยายเขตไฟฟ้า จำนวน ๑ สาย | - | ๑๐๐,๐๐๐ | - | - | - | - จำนวนไฟฟ้าสาธารณะภายในตำบลเพิ่มขึ้น | - ประชาชนมีไฟฟ้าใช้อย่างทั่วถึง | แผนหมู่บ้าน หมู่ที่ ๒ ต.พร่อน | กองช่าง |

๑.๓ กลยุทธ์ จัดให้มีไฟฟ้าและระบบโทรคมนาคมอย่างทั่วถึง

(๑) แผนงาน เคหะและชุมชน

| ที่ | โครงการ | วัตถุประสงค์ | เป้าหมาย (ผลผลิตของโครงการ) | งบประมาณ | | | | | ตัวชี้วัด (KPI) | ผลที่คาดว่าจะ ได้รับ | ที่มาของ โครงการ | หน่วยงาน รับผิดชอบ หลัก |
|-----|----------------------------------------------------------------------------------------------|------------------------------------|-------------------------------------------------------------|---------------|---------------|---------------|---------------|---------------|-----------------------------------------|---------------------------------|-------------------------------|-------------------------------|
| | | | | ๒๕๖๖ (บาท) | ๒๕๖๗ (บาท) | ๒๕๖๘ (บาท) | ๒๕๖๙ (บาท) | ๒๕๗๐ (บาท) | | | | |
| ๗ | โครงการขยายเขตระบบไฟฟ้า ไฟฟ้าสาธารณะ องค์การบริหารส่วนตำบลพร่อน(สายท่าเถา) หมู่ที่ ๓ ต.พร่อน | -เพื่อให้มีไฟฟ้าใช้ได้อย่างทั่วถึง | อุดหนุนการไฟฟ้าอำเภอตากใบเพื่อขยายเขตไฟฟ้า ระยะทาง ๑๘๐ เมตร | - | - | ๑๘,๐๐๐ | - | - | - ขยายเขตไฟฟ้า ระยะทาง ๑๘๐ เมตร | - ประชาชนมีไฟฟ้าใช้อย่างทั่วถึง | แผนหมู่บ้าน หมู่ที่ ๓ ต.พร่อน | กองช่าง |
| ๘ | โครงการขยายเขตระบบไฟฟ้าแรงต่ำพร้อมไฟฟ้าสาธารณะสายหลังวัด-บ้านนายเสริม หมู่ที่ ๓ ต.พร่อน | -เพื่อให้มีไฟฟ้าใช้ได้อย่างทั่วถึง | อุดหนุนการไฟฟ้าอำเภอตากใบเพื่อขยายเขตไฟฟ้า จำนวน ๑ สาย | - | - | - | ๑๐๐,๐๐๐ | - | - จำนวนไฟฟ้าสาธารณะ ภายในตำบล เพิ่มขึ้น | - ประชาชนมีไฟฟ้าใช้อย่างทั่วถึง | แผนหมู่บ้าน หมู่ที่ ๓ ต.พร่อน | กองช่าง |
| ๙ | โครงการขยายเขตระบบไฟฟ้าแรงต่ำพร้อมติดตั้งไฟฟ้าสาธารณะสายบ้านนางเข้ม หมู่ที่ ๖ ต.พร่อน | -เพื่อให้มีไฟฟ้าใช้ได้อย่างทั่วถึง | อุดหนุนการไฟฟ้าอำเภอตากใบเพื่อขยายเขตไฟฟ้า จำนวน ๑ สาย | - | - | - | - | ๑๐๐,๐๐๐ | - จำนวนไฟฟ้าสาธารณะ ภายในตำบล เพิ่มขึ้น | - ประชาชนมีไฟฟ้าใช้อย่างทั่วถึง | แผนหมู่บ้าน หมู่ที่ ๖ ต.พร่อน | กองช่าง |

๑.๓ กลยุทธ์ จัดให้มีไฟฟ้าและระบบโทรคมนาคมอย่างทั่วถึง

(๑) แผนงาน เคหะและชุมชน

| ที่ | โครงการ | วัตถุประสงค์ | เป้าหมาย (ผลผลิตของ โครงการ) | งบประมาณ | | | | | ตัวชี้วัด (KPI) | ผลที่คาดว่าจะ ได้รับ | ที่มาของ โครงการ | หน่วยงาน รับผิดชอบ หลัก |
|-----|-------------------------------------------------------------------------------------------|------------------------------------|--------------------------------------------------------|---------------|---------------|---------------|---------------|---------------|---------------------------------------|---------------------------------|-------------------------------|-------------------------------|
| | | | | ๒๕๖๖ (บาท) | ๒๕๖๗ (บาท) | ๒๕๖๘ (บาท) | ๒๕๖๙ (บาท) | ๒๕๗๐ (บาท) | | | | |
| ๑๐ | โครงการขยายเขตระบบไฟฟ้าแรงต่ำพร้อมติดตั้งไฟฟ้าสาธารณะสายหลังวัด-บางอ้อย หมู่ที่ ๔ ต.พร่อน | -เพื่อให้มีไฟฟ้าใช้ได้อย่างทั่วถึง | อุดหนุนการไฟฟ้าอำเภอตากใบเพื่อขยายเขตไฟฟ้า จำนวน ๑ สาย | ๑๐๐,๐๐๐ | - | - | - | - | - จำนวนไฟฟ้าสาธารณะภายในตำบลเพิ่มขึ้น | - ประชาชนมีไฟฟ้าใช้อย่างทั่วถึง | แผนหมู่บ้าน หมู่ที่ ๔ ต.พร่อน | กองช่าง |
| ๑๑ | โครงการขยายเขตไฟฟ้าเพื่อการเกษตรสายบางอ้อย-ท่าตัน ท่อนตลอดสาย หมู่ที่ ๔ ต.พร่อน | -เพื่อให้มีไฟฟ้าใช้ได้อย่างทั่วถึง | อุดหนุนการไฟฟ้าอำเภอตากใบเพื่อขยายเขตไฟฟ้า จำนวน ๑ สาย | - | ๑๐๐,๐๐๐ | - | - | - | - จำนวนไฟฟ้าสาธารณะภายในตำบลเพิ่มขึ้น | - ประชาชนมีไฟฟ้าใช้อย่างทั่วถึง | แผนหมู่บ้าน หมู่ที่ ๔ ต.พร่อน | กองช่าง |
| ๑๒ | โครงการขยายเขตระบบไฟฟ้าแรงต่ำพร้อมติดตั้งไฟฟ้าสาธารณะสายหลังวัดใหม่ หมู่ที่ ๖ ต.พร่อน | -เพื่อให้มีไฟฟ้าใช้ได้อย่างทั่วถึง | อุดหนุนการไฟฟ้าอำเภอตากใบเพื่อขยายเขตไฟฟ้า จำนวน ๑ สาย | - | - | - | - | ๑๐๐,๐๐๐ | - จำนวนไฟฟ้าสาธารณะภายในตำบลเพิ่มขึ้น | - ประชาชนมีไฟฟ้าใช้อย่างทั่วถึง | แผนหมู่บ้าน หมู่ที่ ๖ ต.พร่อน | กองช่าง |

๑.๓ กลยุทธ์ จัดให้มีไฟฟ้าและระบบโทรคมนาคมอย่างทั่วถึง

(๑) แผนงาน เคหะและชุมชน

| ที่ | โครงการ | วัตถุประสงค์ | เป้าหมาย (ผลผลิตของ โครงการ) | งบประมาณ | | | | | ตัวชี้วัด (KPI) | ผลที่คาดว่าจะ ได้รับ | ที่มาของ โครงการ | หน่วยงาน รับผิดชอบ หลัก |
|-----|----------------------------------------------------------------------------------------|------------------------------------|--------------------------------------------------------------------------|---------------|---------------|---------------|---------------|---------------|---------------------------------------|---------------------------------|-------------------------------|-------------------------------|
| | | | | ๒๕๖๖ (บาท) | ๒๕๖๗ (บาท) | ๒๕๖๘ (บาท) | ๒๕๖๙ (บาท) | ๒๕๗๐ (บาท) | | | | |
| ๑๓ | โครงการขยายเขตระบบไฟฟ้าแรงต่ำสายท่าแพรก-ชลประทานปยุ หมู่ที่ ๔ ต.พร่อน | -เพื่อให้มีไฟฟ้าใช้ได้อย่างทั่วถึง | อุดหนุนการไฟฟ้าอำเภอตากใบเพื่อขยายเขตไฟฟ้าจำนวน ๑ สาย | - | - | - | ๑๐๐,๐๐๐ | - | - จำนวนไฟฟ้าสาธารณะภายในตำบลเพิ่มขึ้น | - ประชาชนมีไฟฟ้าใช้อย่างทั่วถึง | แผนหมู่บ้าน หมู่ที่ ๔ ต.พร่อน | กองช่าง |
| ๑๔ | โครงการขยายเขตระบบไฟฟ้าแรงต่ำพร้อมติดตั้งไฟฟ้าสาธารณะสายบ้านโคกกุแวม หมู่ที่ ๕ ต.พร่อน | -เพื่อให้มีไฟฟ้าใช้ได้อย่างทั่วถึง | อุดหนุนการไฟฟ้าอำเภอตากใบเพื่อขยายเขตไฟฟ้าจำนวน ๑ สาย | - | ๑๐๐,๐๐๐ | - | - | - | - จำนวนไฟฟ้าสาธารณะภายในตำบลเพิ่มขึ้น | - ประชาชนมีไฟฟ้าใช้อย่างทั่วถึง | แผนหมู่บ้าน หมู่ที่ ๕ ต.พร่อน | กองช่าง |
| ๑๕ | โครงการขยายเขตระบบไฟฟ้าแรงต่ำป้ายธารณะ อบต.พร่อนสายโคกบือโร หมู่ที่ ๕ ต.พร่อน | -เพื่อให้มีไฟฟ้าใช้ได้อย่างทั่วถึง | อุดหนุนการไฟฟ้าอำเภอตากใบเพื่อขยายเขตระบบไฟฟ้าสาธารณะระยะทาง ๕๙๐.๐๐ เมตร | ๑๒๒,๖๓๘ | - | - | - | - | - ไฟฟ้าสาธารณะระยะทาง ๕๙๐ เมตร | - ประชาชนมีไฟฟ้าใช้อย่างทั่วถึง | แผนหมู่บ้าน หมู่ที่ ๕ ต.พร่อน | กองช่าง |

๑.๓ กลยุทธ์ จัดให้มีไฟฟ้าและระบบโทรคมนาคมอย่างทั่วถึง

(๑) แผนงาน เคหะและชุมชน

| ที่ | โครงการ | วัตถุประสงค์ | เป้าหมาย (ผลผลิตของ โครงการ) | งบประมาณ | | | | | ตัวชี้วัด (KPI) | ผลที่คาดว่าจะ ได้รับ | ที่มาของ โครงการ | หน่วยงาน รับผิดชอบ หลัก |
|-----|------------------------------------------------------------------------------------|-----------------------------------------------------------|------------------------------------------------------------|---------------|---------------|---------------|---------------|---------------|--------------------------------------------|-----------------------------------------|--------------------------------|-------------------------------|
| | | | | ๒๕๖๖ (บาท) | ๒๕๖๗ (บาท) | ๒๕๖๘ (บาท) | ๒๕๖๙ (บาท) | ๒๕๗๐ (บาท) | | | | |
| ๑๖ | โครงการขยายเขตไฟฟ้าเพื่อการเกษตรสายบางไทร หมู่ที่ ๒ ต.เจ๊ะเห | -เพื่อให้ประชาชนมีไฟฟ้าใช้ในชีวิตประจำวันและเพื่อการเกษตร | อุดหนุนการไฟฟ้าอำเภอตากใบเพื่อขยายเขตไฟฟ้าจำนวน ๑ สาย | - | - | - | - | ๑๐๐,๐๐๐ | -ครัวเรือนที่มีไฟฟ้าเพื่อการเกษตรเพิ่มขึ้น | -ประชาชนได้รับความสะดวกในการประกอบอาชีพ | แผนหมู่บ้าน หมู่ที่ ๒ ต.เจ๊ะเห | กองช่าง |
| ๑๗ | โครงการขยายเขตไฟฟ้าเพื่อการเกษตรสายสนามยิงปืน หมู่ที่ ๖ ต.พร่อน | -เพื่อให้ประชาชนมีไฟฟ้าใช้ในชีวิตประจำวันและเพื่อการเกษตร | อุดหนุนการไฟฟ้าอำเภอตากใบเพื่อขยายเขตไฟฟ้าจำนวน ๑ สาย | - | - | - | ๑๐๐,๐๐๐ | - | -ครัวเรือนที่มีไฟฟ้าเพื่อการเกษตรเพิ่มขึ้น | -ประชาชนได้รับความสะดวกในการประกอบอาชีพ | แผนหมู่บ้าน หมู่ที่ ๖ ต.พร่อน | กองช่าง |
| ๑๘ | โครงการขยายเขตระบบไฟฟ้าไฟฟ้าสาธารณะ อบต.พร่อน (สายประปาบ้านไร่) หมู่ที่ ๒ ต.เจ๊ะเห | -เพื่อให้มีไฟฟ้าใช้ได้อย่างทั่วถึง | อุดหนุนการไฟฟ้าอำเภอตากใบเพื่อขยายเขตไฟฟ้าระยะทาง ๘๕๕ เมตร | - | - | ๘๕,๕๐๐ | - | - | -ขยายเขตไฟฟ้าสาธารณะระยะทาง ๘๕๕ เมตร | - ประชาชนมีไฟฟ้าใช้อย่างทั่วถึง | แผนหมู่บ้าน หมู่ที่ ๒ ต.เจ๊ะเห | กองช่าง |

๑.๓ กลยุทธ์ จัดให้มีไฟฟ้าและระบบโทรคมนาคมอย่างทั่วถึง

(๑) แผนงาน เคหะและชุมชน

| ที่ | โครงการ | วัตถุประสงค์ | เป้าหมาย (ผลผลิตของ โครงการ) | งบประมาณ | | | | | ตัวชี้วัด (KPI) | ผลที่คาดว่าจะ ได้รับ | ที่มาของ โครงการ | หน่วยงาน รับผิดชอบ หลัก |
|-----|--------------------------------------------------------------------------------------|------------------------------------|-------------------------------------------------------------|---------------|---------------|---------------|---------------|---------------|--------------------------------------|---------------------------------|--------------------------------|-------------------------------|
| | | | | ๒๕๖๖ (บาท) | ๒๕๖๗ (บาท) | ๒๕๖๘ (บาท) | ๒๕๖๙ (บาท) | ๒๕๗๐ (บาท) | | | | |
| ๑๙ | โครงการขยายเขตระบบไฟฟ้าแรงต่ำพร้อมติดตั้งไฟฟ้าสาธารณะสายบ้านจ็อกง หมู่ที่ ๒ ต.เจ๊ะเห | -เพื่อให้มีไฟฟ้าใช้ได้อย่างทั่วถึง | อุดหนุนการไฟฟ้าอำเภอตากใบเพื่อขยายเขตไฟฟ้า จำนวน ๑ สาย | - | - | ๑๐๐,๐๐๐ | - | - | -จำนวนไฟฟ้าสาธารณะภายในตำบลเพิ่มขึ้น | - ประชาชนมีไฟฟ้าใช้อย่างทั่วถึง | แผนหมู่บ้าน หมู่ที่ ๒ ต.เจ๊ะเห | กองช่าง |
| ๒๐ | โครงการขยายเขตระบบไฟฟ้าแรงต่ำพร้อมติดตั้งไฟฟ้าสาธารณะสายทุ่งนาหวาน หมู่ที่ ๕ ต.พร่อน | -เพื่อให้มีไฟฟ้าใช้ได้อย่างทั่วถึง | อุดหนุนการไฟฟ้าอำเภอตากใบเพื่อขยายเขตไฟฟ้า จำนวน ๑ สาย | - | - | - | ๑๐๐,๐๐๐ | - | -จำนวนไฟฟ้าสาธารณะภายในตำบลเพิ่มขึ้น | - ประชาชนมีไฟฟ้าใช้อย่างทั่วถึง | แผนหมู่บ้าน หมู่ที่ ๕ ต.พร่อน | กองช่าง |
| ๒๑ | โครงการขยายเขตไฟฟ้าสาธารณะสายบ้านนายเมือง-บ้านนางจริน หมู่ที่ ๑ ต.พร่อน | -เพื่อให้มีไฟฟ้าใช้ได้อย่างทั่วถึง | อุดหนุนการไฟฟ้าอำเภอตากใบเพื่อขยายเขตไฟฟ้า ระยะทาง ๑๑๐ เมตร | - | - | - | - | ๑๘,๕๐๐ | -ไฟฟ้าสาธารณะระยะทาง ๑๑๐ เมตร | - ประชาชนมีไฟฟ้าใช้อย่างทั่วถึง | แผนหมู่บ้าน หมู่ที่ ๑ ต.พร่อน | กองช่าง |

๑.๓ กลยุทธ์ จัดให้มีไฟฟ้าและระบบโทรคมนาคมอย่างทั่วถึง

(๑) แผนงาน เคหะและชุมชน

| ที่ | โครงการ | วัตถุประสงค์ | เป้าหมาย (ผลผลิตของโครงการ) | งบประมาณ | | | | | ตัวชี้วัด (KPI) | ผลที่คาดว่าจะ ได้รับ | ที่มาของ โครงการ | หน่วยงาน รับผิดชอบ หลัก |
|-----|------------------------------------------------------------------------------------------|------------------------------------|-------------------------------------------------------------|---------------|---------------|---------------|---------------|---------------|--------------------------------|---------------------------------|--------------------------------|-------------------------------|
| | | | | ๒๕๖๖ (บาท) | ๒๕๖๗ (บาท) | ๒๕๖๘ (บาท) | ๒๕๖๙ (บาท) | ๒๕๗๐ (บาท) | | | | |
| ๒๒ | โครงการขยายเขตระบบไฟฟ้าสาธารณะองค์การบริหารส่วนตำบลพร่อน (สายจูโว๊ะ๑) หมู่ที่ ๑ ต.เจ๊ะเห | -เพื่อให้มีไฟฟ้าใช้ได้อย่างทั่วถึง | อุดหนุนการไฟฟ้าอำเภอตากใบเพื่อขยายเขตไฟฟ้า ระยะทาง ๑๑๕ เมตร | ๓๓,๑๖๒ | - | - | - | - | -ไฟฟ้าสาธารณะ ระยะทาง ๑๑๕ เมตร | - ประชาชนมีไฟฟ้าใช้อย่างทั่วถึง | แผนหมู่บ้าน หมู่ที่ ๑ ต.เจ๊ะเห | กองช่าง |
| ๒๓ | โครงการขยายเขตระบบไฟฟ้าสาธารณะองค์การบริหารส่วนตำบลพร่อน (สายจูโว๊ะ๒) หมู่ที่ ๑ ต.เจ๊ะเห | -เพื่อให้มีไฟฟ้าใช้ได้อย่างทั่วถึง | อุดหนุนการไฟฟ้าอำเภอตากใบเพื่อขยายเขตไฟฟ้า ระยะทาง ๑๔๕ เมตร | ๒๗,๑๒๓ | - | - | - | - | -ไฟฟ้าสาธารณะ ระยะทาง ๑๔๕ เมตร | - ประชาชนมีไฟฟ้าใช้อย่างทั่วถึง | แผนหมู่บ้าน หมู่ที่ ๑ ต.เจ๊ะเห | กองช่าง |
| ๒๔ | โครงการขยายเขตระบบไฟฟ้า ไฟฟ้าสาธารณะ อบต.พร่อน(สายแยกบ้านไร่) หมู่ที่ ๒ ต.เจ๊ะเห | -เพื่อให้มีไฟฟ้าใช้ได้อย่างทั่วถึง | อุดหนุนการไฟฟ้าอำเภอตากใบเพื่อขยายเขตไฟฟ้า ระยะทาง ๔๐๐ เมตร | - | - | ๔๐,๐๐๐ | - | - | -ไฟฟ้าสาธารณะ ระยะทาง ๔๐๐ เมตร | - ประชาชนมีไฟฟ้าใช้อย่างทั่วถึง | แผนหมู่บ้าน หมู่ที่ ๒ ต.เจ๊ะเห | กองช่าง |

๑.๓ กลยุทธ์ จัดให้มีไฟฟ้าและระบบโทรคมนาคมอย่างทั่วถึง

แบบ ผ.๐๒/๑

(๑) แผนงาน เคหะและชุมชน

| ที่ | โครงการ | วัตถุประสงค์ | เป้าหมาย (ผลผลิตของ โครงการ) | งบประมาณ | | | | | ตัวชี้วัด (KPI) | ผลที่คาดว่าจะ ได้รับ | ที่มาของ โครงการ | หน่วยงาน รับผิดชอบ หลัก |
|-----|---------------------------------------------------------------------------------------|------------------------------------|-----------------------------------------------------------------------------|---------------|---------------|---------------|---------------|---------------|------------------------------|---------------------------------|-------------------------------|-------------------------------|
| | | | | ๒๕๖๖ (บาท) | ๒๕๖๗ (บาท) | ๒๕๖๘ (บาท) | ๒๕๖๙ (บาท) | ๒๕๗๐ (บาท) | | | | |
| ๒๕ | โครงการขยายเขตรบบไฟฟ้าแรงต่ำ,ไฟสาธารณะ อบต.พร่อน (สายโคกยาง-มูโน๊ะ) หมู่ที่ ๕ ต.พร่อน | -เพื่อให้มีไฟฟ้าใช้ได้อย่างทั่วถึง | อุดหนุนการไฟฟ้าอำเภอตากใบเพื่อขยายเขตรบบไฟฟ้า ระยะทาง ๓๖๐.๐๐ เมตร | ๓๙,๖๐๐ | - | - | - | - | ไฟฟ้าสาธารณะระยะทาง ๓๖๐ เมตร | - ประชาชนมีไฟฟ้าใช้อย่างทั่วถึง | แผนหมู่บ้าน หมู่ที่ ๕ ต.พร่อน | กองช่าง |
| ๒๖ | โครงการขยายเขตรบบไฟฟ้าไฟสาธารณะ อบต.พร่อน(คันคลองโคกกุแฉ่งซ้าย หมู่ที่ ๕ ต.พร่อน | -เพื่อให้มีไฟฟ้าใช้ได้อย่างทั่วถึง | อุดหนุนการไฟฟ้าอำเภอตากใบเพื่อขยายเขตรบบไฟฟ้า ไฟสาธารณะ ระยะทาง ๒๔๐.๐๐ เมตร | ๓๔,๔๒๑ | - | - | - | - | ไฟฟ้าสาธารณะระยะทาง ๒๔๐ เมตร | - ประชาชนมีไฟฟ้าใช้อย่างทั่วถึง | แผนหมู่บ้าน หมู่ที่ ๕ ต.พร่อน | กองช่าง |
| ๒๗ | โครงการขยายเขตรบบไฟฟ้าสาธารณะ อบต.พร่อน(ทุ่งเจาะ-โคกกลาง) หมู่ที่ ๑ ต.พร่อน | -เพื่อให้มีไฟฟ้าใช้ได้อย่างทั่วถึง | อุดหนุนการไฟฟ้าอำเภอตากใบเพื่อขยายเขตรบบไฟฟ้า ไฟสาธารณะ ระยะทาง ๘๐ เมตร | ๓๓,๒๖๓ | - | - | - | - | ไฟฟ้าสาธารณะระยะทาง ๘๐ เมตร | - ประชาชนมีไฟฟ้าใช้อย่างทั่วถึง | แผนหมู่บ้าน หมู่ที่ ๑ ต.พร่อน | กองช่าง |

๑.๓ กลยุทธ์ จัดให้มีไฟฟ้าและระบบโทรคมนาคมอย่างทั่วถึง

(๑) แผนงาน เคหะและชุมชน

| ที่ | โครงการ | วัตถุประสงค์ | เป้าหมาย (ผลผลิตของโครงการ) | งบประมาณ | | | | | ตัวชี้วัด (KPI) | ผลที่คาดว่าจะ ได้รับ | ที่มาของ โครงการ | หน่วยงาน รับผิดชอบ หลัก |
|-----|-----------------------------------------------------------------------------------------|------------------------------------|----------------------------------------------------------------------------|---------------|---------------|---------------|---------------|---------------|-------------------------------|---------------------------------|-------------------------------|-------------------------------|
| | | | | ๒๕๖๖ (บาท) | ๒๕๖๗ (บาท) | ๒๕๖๘ (บาท) | ๒๕๖๙ (บาท) | ๒๕๗๐ (บาท) | | | | |
| ๒๘ | โครงการขยายเขตระบบไฟฟ้าแรงต่ำ, ไฟสาธารณะ อบต.พร่อน (สายวิทยุชุมชน) หมู่ที่ ๖ ต.พร่อน | -เพื่อให้มีไฟฟ้าใช้ได้อย่างทั่วถึง | อุดหนุนการไฟฟ้าอำเภอตากใบเพื่อขยายเขตระบบไฟฟ้า, ไฟสาธารณะ ระยะทาง ๑๕๐ เมตร | ๒๕,๙๗๔ | - | - | - | - | ไฟฟ้าสาธารณะ ระยะทาง ๑๕๐ เมตร | - ประชาชนมีไฟฟ้าใช้อย่างทั่วถึง | แผนหมู่บ้าน หมู่ที่ ๖ ต.พร่อน | กองช่าง |
| ๒๙ | โครงการขยายเขตระบบไฟฟ้า สาธารณะ อบต.พร่อน(วัดใหม่-ปลักช้าง) ช่วงที่ ๑ หมู่ที่ ๖ ต.พร่อน | -เพื่อให้มีไฟฟ้าใช้ได้อย่างทั่วถึง | อุดหนุนการไฟฟ้าอำเภอตากใบเพื่อขยายเขตระบบไฟฟ้า ไฟสาธารณะ ระยะทาง ๙๐ เมตร | ๑๗,๕๘๙ | - | - | - | - | ไฟฟ้าสาธารณะ ระยะทาง ๙๐ เมตร | - ประชาชนมีไฟฟ้าใช้อย่างทั่วถึง | แผนหมู่บ้าน หมู่ที่ ๖ ต.พร่อน | กองช่าง |
| ๓๐ | โครงการขยายเขตระบบไฟฟ้าสาธารณะ อบต.พร่อน (บ้านนายสี) หมู่ที่ ๔ ต.พร่อน | -เพื่อให้มีไฟฟ้าใช้ได้อย่างทั่วถึง | อุดหนุนการไฟฟ้าอำเภอตากใบเพื่อขยายเขตระบบไฟฟ้า ไฟสาธารณะ ระยะทาง ๒๐๕ เมตร | ๗๖,๔๖๒ | - | - | - | - | ไฟฟ้าสาธารณะ ระยะทาง ๒๐๕ เมตร | - ประชาชนมีไฟฟ้าใช้อย่างทั่วถึง | แผนหมู่บ้าน หมู่ที่ ๔ ต.พร่อน | กองช่าง |

๑.๓ กลยุทธ์ จัดให้มีไฟฟ้าและระบบโทรคมนาคมอย่างทั่วถึง

(๑) แผนงาน เคหะและชุมชน

| ที่ | โครงการ | วัตถุประสงค์ | เป้าหมาย (ผลผลิตของโครงการ) | งบประมาณ | | | | | ตัวชี้วัด (KPI) | ผลที่คาดว่าจะ ได้รับ | ที่มาของ โครงการ | หน่วยงาน รับผิดชอบ หลัก |
|-----|-------------------------------------------------------------------------------------------------------|----------------------------------------|--------------------------------------------------------------------------------------------|---------------|---------------|---------------|---------------|---------------|-----------------------------------------|-----------------------------------------|-------------------------------------|-------------------------------|
| | | | | ๒๕๖๖ (บาท) | ๒๕๖๗ (บาท) | ๒๕๖๘ (บาท) | ๒๕๖๙ (บาท) | ๒๕๗๐ (บาท) | | | | |
| ๓๑ | โครงการขยายเขตไฟฟ้า ไฟฟ้าสาธารณะ อบต.พร่อน(วัดใหม่- ปลักช้าง) ช่วงที่ ๒ หมู่ที่ ๖ ต.พร่อน | -เพื่อให้มีไฟฟ้า ใช้ได้อย่างทั่วถึง | อุดหนุนการไฟฟ้า อำเภอตากใบเพื่อ ขยายเขตระบบไฟฟ้า ไฟฟ้าสาธารณะ ระยะทาง ๑๑๕ เมตร | ๓๓,๑๖๒ | - | - | - | - | ไฟฟ้า สาธารณะ ระยะทาง ๑๑๕ เมตร | - ประชาชนมี ไฟฟ้าใช้อย่าง ทั่วถึง | แผนหมู่บ้าน หมู่ที่ ๖ ต.พร่อน | กองช่าง |
| ๓๒ | โครงการขยายเขตระบบ ไฟฟ้า สาธารณะ อบต.พร่อน(วัดใหม่- ปลักช้าง) หมู่ที่ ๑ ต.พร่อน | -เพื่อให้มีไฟฟ้า ใช้ได้อย่างทั่วถึง | อุดหนุนการไฟฟ้า อำเภอตากใบเพื่อ ขยายเขตระบบไฟฟ้า ไฟฟ้าสาธารณะ ระยะทาง ๓๗๐ เมตร | ๖๘,๖๙๕ | - | - | - | - | ไฟฟ้า สาธารณะ ระยะทาง ๓๗๐ เมตร | - ประชาชนมี ไฟฟ้าใช้อย่าง ทั่วถึง | แผนหมู่บ้าน หมู่ที่ ๑ ต.พร่อน | กองช่าง |
| ๓๓ | โครงการขยายเขตไฟฟ้า ไฟฟ้าสาธารณะ อบต.พร่อน(สายโคกขี้ ตั้ง) หมู่ที่ ๓ ต.พร่อน | -เพื่อให้มีไฟฟ้า ใช้ได้อย่างทั่วถึง | อุดหนุนการไฟฟ้า อำเภอตากใบเพื่อ ขยายเขตระบบไฟฟ้า ไฟฟ้าสาธารณะ ระยะทาง ๒๗๐ เมตร | - | - | ๒๗,๐๐๐ | - | - | ไฟฟ้า สาธารณะ ระยะทาง ๒๗๐ เมตร | - ประชาชนมี ไฟฟ้าใช้อย่าง ทั่วถึง | แผนหมู่บ้าน หมู่ที่ ๓ ต.พร่อน | กองช่าง |

๑.๓ กลยุทธ์ จัดให้มีไฟฟ้าและระบบโทรคมนาคมอย่างทั่วถึง

(๑) แผนงาน เคหะและชุมชน

| ที่ | โครงการ | วัตถุประสงค์ | เป้าหมาย (ผลผลิตของโครงการ) | งบประมาณ | | | | | ตัวชี้วัด (KPI) | ผลที่คาดว่าจะ ได้รับ | ที่มาของ โครงการ | หน่วยงาน รับผิดชอบ หลัก |
|-----|----------------------------------------------------------------------------------------|------------------------------------|--------------------------------------------------------------------------|---------------|---------------|---------------|---------------|---------------|-------------------------------|---------------------------------|-------------------------------|-------------------------------|
| | | | | ๒๕๖๖ (บาท) | ๒๕๖๗ (บาท) | ๒๕๖๘ (บาท) | ๒๕๖๙ (บาท) | ๒๕๗๐ (บาท) | | | | |
| ๓๔ | โครงการขยายเขตระบบไฟฟ้า,ไฟสาธารณะ อบต.พร่อน (หน้าอนามัยโคกยาง) หมู่ที่ ๕ ต.พร่อน | -เพื่อให้มีไฟฟ้าใช้ได้อย่างทั่วถึง | อุดหนุนการไฟฟ้าอำเภอตากใบเพื่อขยายเขตระบบไฟฟ้าไฟสาธารณะ ระยะทาง ๑๘๕ เมตร | ๓๙,๗๘๕ | - | - | - | - | ไฟฟ้าสาธารณะ ระยะทาง ๑๘๕ เมตร | - ประชาชนมีไฟฟ้าใช้อย่างทั่วถึง | แผนหมู่บ้าน หมู่ที่ ๕ ต.พร่อน | กองช่าง |
| ๓๕ | โครงการขยายเขตระบบไฟฟ้าสาธารณะ อบต.พร่อน(คั่นคลองโคกกุแวงฝั่งขวา) หมู่ที่ ๕ ต.พร่อน | -เพื่อให้มีไฟฟ้าใช้ได้อย่างทั่วถึง | อุดหนุนการไฟฟ้าอำเภอตากใบเพื่อขยายเขตระบบไฟฟ้าไฟสาธารณะ ระยะทาง ๑๔๕ เมตร | ๔๒,๕๔๘ | - | - | - | - | ไฟฟ้าสาธารณะ ระยะทาง ๑๔๕ เมตร | - ประชาชนมีไฟฟ้าใช้อย่างทั่วถึง | แผนหมู่บ้าน หมู่ที่ ๕ ต.พร่อน | กองช่าง |
| ๓๖ | โครงการขยายเขตระบบไฟฟ้าสาธารณะ องค์การบริหารส่วนตำบลพร่อน(สายจินตนา) หมู่ที่ ๖ ต.พร่อน | -เพื่อให้มีไฟฟ้าใช้ได้อย่างทั่วถึง | อุดหนุนการไฟฟ้าอำเภอตากใบเพื่อขยายเขตไฟฟ้า ระยะทาง ๒๔๐ เมตร | ๓๗,๘๘๓ | - | - | - | - | ไฟฟ้าสาธารณะ ระยะทาง ๒๔๐ เมตร | - ประชาชนมีไฟฟ้าใช้อย่างทั่วถึง | แผนหมู่บ้าน หมู่ที่ ๖ ต.พร่อน | กองช่าง |

๑.๓ กลยุทธ์ จัดให้มีไฟฟ้าและระบบโทรคมนาคมอย่างทั่วถึง
(๑) แผนงาน เคหะและชุมชน

| ที่ | โครงการ | วัตถุประสงค์ | เป้าหมาย (ผลผลิตของโครงการ) | งบประมาณ | | | | | ตัวชี้วัด (KPI) | ผลที่คาดว่าจะ ได้รับ | ที่มาของ โครงการ | หน่วยงาน รับผิดชอบ หลัก |
|-----|-------------------------------------------------------------------------------------|------------------------------------|-----------------------------------------------------------------------------|---------------|---------------|---------------|---------------|---------------|--------------------------------------|---------------------------------|--------------------------------|-------------------------------|
| | | | | ๒๕๖๖ (บาท) | ๒๕๖๗ (บาท) | ๒๕๖๘ (บาท) | ๒๕๖๙ (บาท) | ๒๕๗๐ (บาท) | | | | |
| ๓๗ | โครงการขยายเขตระบบไฟฟ้า,ไฟสาธารณะ อบต.พร่อน (สายโคกต้นม่วง) หมู่ที่ ๔ ต.พร่อน | -เพื่อให้มีไฟฟ้าใช้ได้อย่างทั่วถึง | อุดหนุนการไฟฟ้าอำเภอตากใบเพื่อขยายเขตระบบไฟฟ้า ไฟสาธารณะ ระยะทาง ๑,๑๒๕ เมตร | - | - | ๑๑๒,๕๐๐ | - | - | -ไฟฟ้าสาธารณะระยะทาง ๑,๑๒๕ เมตร | - ประชาชนมีไฟฟ้าใช้อย่างทั่วถึง | แผนหมู่บ้าน หมู่ที่ ๔ ต.พร่อน | กองช่าง |
| ๓๘ | โครงการขยายเขตระบบไฟฟ้า,ไฟสาธารณะ อบต.พร่อน (สายหน้าวัดบางน้อย) หมู่ที่ ๔ ต.เจ๊ะเห | -เพื่อให้มีไฟฟ้าใช้ได้อย่างทั่วถึง | อุดหนุนการไฟฟ้าอำเภอตากใบเพื่อขยายเขตระบบไฟฟ้า ไฟสาธารณะ จำนวน ๑ สาย | - | - | ๕๐,๐๐๐ | - | - | -จำนวนไฟฟ้าสาธารณะภายในตำบลเพิ่มขึ้น | - ประชาชนมีไฟฟ้าใช้อย่างทั่วถึง | แผนหมู่บ้าน หมู่ที่ ๔ ต.เจ๊ะเห | กองช่าง |
| ๓๙ | โครงการขยายเขตระบบไฟฟ้า,ไฟสาธารณะ อบต.พร่อน (สายข้างตากใบการโยธา หมู่ที่ ๔ ต.เจ๊ะเห | -เพื่อให้มีไฟฟ้าใช้ได้อย่างทั่วถึง | อุดหนุนการไฟฟ้าอำเภอตากใบเพื่อขยายเขตระบบไฟฟ้า ไฟสาธารณะ ระยะทาง ๒๐๐ เมตร | - | - | - | ๕๐,๐๐๐ | - | -ไฟฟ้าสาธารณะระยะทาง ๒๐๐ เมตร | - ประชาชนมีไฟฟ้าใช้อย่างทั่วถึง | แผนหมู่บ้าน หมู่ที่ ๔ ต.เจ๊ะเห | กองช่าง |

๑.๓ กลยุทธ์ จัดให้มีไฟฟ้าและระบบโทรคมนาคมอย่างทั่วถึง

(๑) แผนงาน เคหะและชุมชน

| ที่ | โครงการ | วัตถุประสงค์ | เป้าหมาย (ผลผลิตของโครงการ) | งบประมาณ | | | | | ตัวชี้วัด (KPI) | ผลที่คาดว่าจะ ได้รับ | ที่มาของ โครงการ | หน่วยงาน รับผิดชอบ หลัก |
|-----|---------------------------------------------------------------------------------------|------------------------------------|---------------------------------------------------------------------------|---------------|---------------|---------------|---------------|---------------|-------------------------------|---------------------------------|-------------------------------|-------------------------------|
| | | | | ๒๕๖๖ (บาท) | ๒๕๖๗ (บาท) | ๒๕๖๘ (บาท) | ๒๕๖๙ (บาท) | ๒๕๗๐ (บาท) | | | | |
| ๔๐ | โครงการขยายเขตระบบไฟฟ้า,ไฟสาธารณะ อบต.พร่อน (สายกลางบ้านโคกกระท่อม) หมู่ที่ ๓ ต.พร่อน | -เพื่อให้มีไฟฟ้าใช้ได้อย่างทั่วถึง | อุดหนุนการไฟฟ้าอำเภอตากใบเพื่อขยายเขตระบบไฟฟ้า ไฟสาธารณะ ระยะทาง ๔๕๐ เมตร | - | - | ๔๕,๐๐๐ | - | - | -ไฟฟ้าสาธารณะระยะทาง ๔๕๐ เมตร | - ประชาชนมีไฟฟ้าใช้อย่างทั่วถึง | แผนหมู่บ้าน หมู่ที่ ๓ ต.พร่อน | กองช่าง |
| ๔๑ | โครงการขยายเขตระบบไฟฟ้า,ไฟสาธารณะ อบต.พร่อน (สายโคกป้อโร ๑) หมู่ที่ ๕ ต.พร่อน | -เพื่อให้มีไฟฟ้าใช้ได้อย่างทั่วถึง | อุดหนุนการไฟฟ้าอำเภอตากใบเพื่อขยายเขตระบบไฟฟ้า ไฟสาธารณะ ระยะทาง ๒๗๐ เมตร | - | - | ๒๗,๐๐๐ | - | - | -ไฟฟ้าสาธารณะระยะทาง ๒๗๐ เมตร | - ประชาชนมีไฟฟ้าใช้อย่างทั่วถึง | แผนหมู่บ้าน หมู่ที่ ๕ ต.พร่อน | กองช่าง |
| ๔๒ | โครงการขยายเขตระบบไฟฟ้า,ไฟสาธารณะ อบต.พร่อน (สายข้างวัดโคกยาง) หมู่ที่ ๕ ต.พร่อน | -เพื่อให้มีไฟฟ้าใช้ได้อย่างทั่วถึง | อุดหนุนการไฟฟ้าอำเภอตากใบเพื่อขยายเขตระบบไฟฟ้า ไฟสาธารณะ ระยะทาง ๔๙๕ เมตร | - | - | ๔๙,๕๐๐ | - | - | -ไฟฟ้าสาธารณะระยะทาง ๔๙๕ เมตร | - ประชาชนมีไฟฟ้าใช้อย่างทั่วถึง | แผนหมู่บ้าน หมู่ที่ ๕ ต.พร่อน | กองช่าง |

๑.๓ กลยุทธ์ จัดให้มีไฟฟ้าและระบบโทรคมนาคมอย่างทั่วถึง

(๑) แผนงาน เคหะและชุมชน

| ที่ | โครงการ | วัตถุประสงค์ | เป้าหมาย (ผลผลิตของโครงการ) | งบประมาณ | | | | | ตัวชี้วัด (KPI) | ผลที่คาดว่าจะ ได้รับ | ที่มาของ โครงการ | หน่วยงาน รับผิดชอบ หลัก |
|-----|-------------------------------------------------------------------------------------------|------------------------------------|--------------------------------------------------------------------------|---------------|---------------|---------------|---------------|---------------|--------------------------------|---------------------------------|--------------------------------|-------------------------------|
| | | | | ๒๕๖๖ (บาท) | ๒๕๖๗ (บาท) | ๒๕๖๘ (บาท) | ๒๕๖๙ (บาท) | ๒๕๗๐ (บาท) | | | | |
| ๔๓ | โครงการขยายเขตระบบไฟฟ้า,ไฟสาธารณะ อบต.พร่อน (สายคั่นคลองส่งน้ำหมอนิตย์) หมู่ที่ ๕ ต.พร่อน | -เพื่อให้มีไฟฟ้าใช้ได้อย่างทั่วถึง | อุดหนุนการไฟฟ้าอำเภอตากใบเพื่อขยายเขตระบบไฟฟ้าไฟสาธารณะ ระยะทาง ๖๗๐ เมตร | - | - | ๖๗,๐๐๐ | - | - | -ไฟฟ้าสาธารณะ ระยะทาง ๖๗๐ เมตร | - ประชาชนมีไฟฟ้าใช้อย่างทั่วถึง | แผนหมู่บ้าน หมู่ที่ ๕ ต.พร่อน | กองช่าง |
| ๔๔ | โครงการขยายเขตระบบไฟฟ้า,ไฟสาธารณะ อบต.พร่อน (สายบ้านเกาะยาว) หมู่ที่ ๑ ต.เจ๊ะเห | -เพื่อให้มีไฟฟ้าใช้ได้อย่างทั่วถึง | อุดหนุนการไฟฟ้าอำเภอตากใบเพื่อขยายเขตระบบไฟฟ้าไฟสาธารณะ ระยะทาง ๕๐๐ เมตร | - | - | ๕๐,๐๐๐ | - | - | -ไฟฟ้าสาธารณะ ระยะทาง ๕๐๐ เมตร | - ประชาชนมีไฟฟ้าใช้อย่างทั่วถึง | แผนหมู่บ้าน หมู่ที่ ๑ ต.เจ๊ะเห | กองช่าง |
| รวม | ๔๔ | | | ๙๐๑,๐๑๐ | ๓๐๐,๐๐๐ | ๗๓๕,๐๐๐ | ๙๕๐,๐๐๐ | ๔๑๘,๕๐๐ | | | | |

ก. ยุทธศาสตร์ชาติ ๒๐ ปี ยุทธศาสตร์ที่ ๓ ด้านการพัฒนาและเสริมสร้างศักยภาพทรัพยากรมนุษย์

ข. แผนพัฒนาเศรษฐกิจและสังคมแห่งชาติ ฉบับที่ ๑๓ หมวดหมายที่ ๔ ไทยเป็นศูนย์กลางทางการแพทย์และสุขภาพมูลค่าสูง

ค. SDGS เป้าหมายที่ ๑ ขจัดความยากจนทุกรูปแบบในทุกพื้นที่

ง. ยุทธศาสตร์จังหวัดที่ ๒ ด้านพัฒนาคุณภาพชีวิต ลดความเหลื่อมล้ำ พัฒนา จัดการโครงสร้างพื้นฐาน ทรัพยากรธรรมชาติและสิ่งแวดล้อมอย่างเป็นระบบ นำไปสู่ความมั่นคงและสันติสุขที่ยั่งยืน

จ. ยุทธศาสตร์การพัฒนาของ อปท. ในเขตจังหวัดที่ ๒ พัฒนาคุณภาพชีวิต ลดความเหลื่อมล้ำ พัฒนา จัดการโครงสร้างพื้นฐาน ทรัพยากรธรรมชาติและสิ่งแวดล้อมอย่างเป็นระบบ นำไปสู่ความมั่นคงและสันติสุขที่ยั่งยืน

๒. ยุทธศาสตร์ที่ ๒ ด้านงานส่งเสริมคุณภาพชีวิต

๒.๑ กลยุทธ์ ส่งเสริมด้านการออกกำลังกาย การกีฬา และนันทนาการ

(๑) แผนงาน การศึกษา

| ที่ | โครงการ | วัตถุประสงค์ | เป้าหมาย (ผลผลิตของ โครงการ) | งบประมาณ | | | | | ตัวชี้วัด (KPI) | ผลที่คาดว่าจะ ได้รับ | ที่มาของ โครงการ | หน่วยงานที่ รับผิดชอบ |
|-----|----------------------------------------|-----------------------------------------------|--------------------------------------------------|---------------|---------------|---------------|---------------|---------------|-----------------------------|----------------------------------|-------------------------------|--------------------------|
| | | | | ๒๕๖๖ (บาท) | ๒๕๖๗ (บาท) | ๒๕๖๘ (บาท) | ๒๕๖๙ (บาท) | ๒๕๗๐ (บาท) | | | | |
| ๑ | โครงการจัดซื้อที่ดิน หมู่ที่ ๕ ต.พร่อน | -เพื่อใช้เป็นลานกิจกรรมให้แก่เด็กเล็กและชุมชน | จัดซื้อที่ดิน จำนวน ๑ แปลง ขนาด ๑ งาน ๔๘ ตารางวา | ๒๐๐,๐๐๐ | - | - | - | - | จำนวนที่ดินสาธารณะเพิ่มขึ้น | ประชาชนมีความสะดวกในการทำกิจกรรม | แผนหมู่บ้าน หมู่ที่ ๕ ต.พร่อน | กองการศึกษาฯ |
| รวม | ๑ | | | ๒๐๐,๐๐๐ | - | - | - | - | | | | |

๒.๑ กลยุทธ์ ส่งเสริมด้านการออกกำลังกาย การกีฬา และนันทนาการ

(๑) แผนงาน อุตสาหกรรมและการโยธา

| ที่ | โครงการ | วัตถุประสงค์ | เป้าหมาย (ผลผลิตของ โครงการ) | งบประมาณ | | | | | ตัวชี้วัด (KPI) | ผลที่คาดว่าจะ ได้รับ | ที่มาของ โครงการ | หน่วยงาน รับผิดชอบ หลัก |
|-----|-------------------------------------------------------------|------------------------------------------|-------------------------------------------------|---------------|---------------|---------------|---------------|---------------|----------------------------------------------|---------------------------------------|------------------------------------------|-------------------------------|
| | | | | ๒๕๖๖ (บาท) | ๒๕๖๗ (บาท) | ๒๕๖๘ (บาท) | ๒๕๖๙ (บาท) | ๒๕๗๐ (บาท) | | | | |
| ๑ | โครงการก่อสร้างลาน กีฬาเอนกประสงค์ หมู่ที่ ๒ ต.เจ๊ะเห | -เพื่อให้ประชาชนมี สถานที่ออกกำลังกาย | -ลานกีฬา ขนาดกว้าง ๑๐ เมตร ยาว ๔๐ เมตร | - | - | - | ๕,๐๐๐,๐๐๐ | - | ประชาชนมี การออก กำลังกาย เพิ่มขึ้น | ประชาชนมี คุณภาพชีวิตที่ ดีขึ้น | แผน หมู่บ้าน หมู่ที่ ๒ ต.เจ๊ะเห | กองช่าง |
| ๒ | โครงการก่อสร้างลาน กีฬาเอนกประสงค์ หมู่ที่ ๕ ต.พร่อน | -เพื่อให้ประชาชนมี สถานที่ออกกำลังกาย | -ลานกีฬา ขนาดกว้าง ๑๐ เมตร ยาว ๔๐ เมตร | - | - | - | - | ๕,๐๐๐,๐๐๐ | ประชาชนมี การออก กำลังกาย เพิ่มขึ้น | ประชาชนมี คุณภาพชีวิตที่ ดีขึ้น | แผน หมู่บ้าน หมู่ที่ ๕ ต.พร่อน | กองช่าง |
| รวม | ๒ | | | - | - | - | ๕,๐๐๐,๐๐๐ | ๕,๐๐๐,๐๐๐ | | | | |

ก. ยุทธศาสตร์ชาติ ๒๐ ปี ยุทธศาสตร์ที่ ๓ ด้านการพัฒนาและเสริมสร้างศักยภาพทรัพยากรมนุษย์

ข. แผนพัฒนาเศรษฐกิจและสังคมแห่งชาติ ฉบับที่ ๑๓ หมายความว่า ๘ ไทยมีพื้นที่และเมืองอัจฉริยะที่น่าอยู่ ปลอดภัยเติบโตได้อย่างยั่งยืน

ค. SDGS เป้าหมายที่ ๑ จัดความยากจนในทุกรูปแบบในทุกพื้นที่

ง.ยุทธศาสตร์จังหวัดที่ ๒ ด้านพัฒนาคุณภาพชีวิต ลดความเหลื่อมล้ำ พัฒนา จัดการโครงสร้างพื้นฐาน ทรัพยากรธรรมชาติและสิ่งแวดล้อมอย่างเป็นระบบ นำไปสู่ความมั่นคงและสันติสุขที่ยั่งยืน

จ.ยุทธศาสตร์การพัฒนาของ อปท.ในเขตจังหวัดที่ ๒ ด้านงานส่งเสริมคุณภาพชีวิต

๒.ยุทธศาสตร์ที่ ๒ ด้านงานส่งเสริมคุณภาพชีวิต

๒.๒ กลยุทธ์ ส่งเสริมสนับสนุนการพัฒนาคุณภาพชีวิตของประชาชน

(๑) แผนงาน อุตสาหกรรมและการโยธา

| ที่ | โครงการ | วัตถุประสงค์ | เป้าหมาย (ผลผลิตของโครงการ) | งบประมาณ | | | | | ตัวชี้วัด (KPI) | ผลที่คาดว่าจะได้รับ | ที่มาของโครงการ | หน่วยงานรับผิดชอบหลัก |
|-----|----------------------------------------------------------------|---------------------------------------------------------|----------------------------------------------------------------------------------------------------|---------------|---------------|---------------|---------------|---------------|--------------------------------------------|------------------------------------------|--------------------------------|-----------------------|
| | | | | ๒๕๖๖ (บาท) | ๒๕๖๗ (บาท) | ๒๕๖๘ (บาท) | ๒๕๖๙ (บาท) | ๒๕๗๐ (บาท) | | | | |
| ๑ | โครงการก่อสร้างรั้วอาคารเอนกประสงค์ บ้านไร่ หมู่ที่ ๒ ต.เจ๊ะเห | -เพื่อปรับปรุงภูมิทัศน์และสร้างความปลอดภัยให้กับประชาชน | -รั้วอาคารเอนกประสงค์ -ปี ๒๕๖๖ ยาว ๘๔ เมตร สูง ๑.๕๐ เมตร -ปี ๒๕๖๗ ยาว ๑๗๖ เมตร สูง ๑.๕๐ เมตร | ๔๔๘,๐๐๐ | ๗๔๐,๐๐๐ | - | - | - | -จำนวนอาคารเอนกประสงค์ที่ได้รับการปรับปรุง | -ประชาชนมีความ ปลอดภัย | แผนหมู่บ้าน หมู่ที่ ๒ ต.เจ๊ะเห | กองช่าง |
| ๒ | โครงการจัดซื้อที่ดิน หมู่ที่ ๒ ต.เจ๊ะเห | -เพื่อให้มีที่ดินสำหรับใช้ทำกิจกรรมเอนกประสงค์ | -จัดซื้อที่ดิน หมู่ที่ ๒.เจ๊ะเห, จำนวน ๑ แห่ง | - | - | ๕๐๐,๐๐๐ | - | - | จำนวนที่ดินสาธารณะเพิ่มขึ้น | ประชาชนมีที่ดินทำกิจกรรมเอนกประสงค์ | แผนหมู่บ้าน หมู่ที่ ๒ ต.เจ๊ะเห | สำนักปลัด |
| ๓ | โครงการปรับปรุงอาคารเอนกประสงค์ หมู่ที่ ๒ บ้านโคกไผ่ ต.พร่อน | -เพื่อปรับปรุงอาคารให้มีความพร้อมใช้งาน | -อาคารเอนกประสงค์ จำนวน ๑ แห่ง | - | - | ๑๖๒,๐๐๐ | - | - | อาคารเอนกประสงค์ที่ได้มาตรฐาน | ประชาชนสามารถทำกิจกรรมต่างๆได้อย่างสะดวก | แผนหมู่บ้าน หมู่ที่ ๒ ต.พร่อน | สำนักปลัด |

ก. ยุทธศาสตร์ชาติ ๒๐ ปี ยุทธศาสตร์ที่ ๓ ด้านการพัฒนาและเสริมสร้างศักยภาพทรัพยากรมนุษย์

ข. แผนพัฒนาเศรษฐกิจและสังคมแห่งชาติ ฉบับที่ ๑๓ หมายเหตุที่ ๘ ไทยมีพื้นที่และเมืองอัจฉริยะที่น่าอยู่ ปลอดภัยเติบโตได้อย่างยั่งยืน

ค. SDGS เป้าหมายที่ ๑ ขจัดความยากจนในทุกรูปแบบในทุกพื้นที่

ง. ยุทธศาสตร์จังหวัดที่ ๒ ด้านพัฒนาคุณภาพชีวิต ลดความเหลื่อมล้ำ พัฒนา จัดการโครงสร้างพื้นฐาน ทรัพยากรธรรมชาติและสิ่งแวดล้อมอย่างเป็นระบบ นำไปสู่ความมั่นคงและสันติสุขที่ยั่งยืน

จ. ยุทธศาสตร์การพัฒนาของ อปท. ในเขตจังหวัดที่ ๒ ด้านงานส่งเสริมคุณภาพชีวิต

๒. ยุทธศาสตร์ที่ ๒ ด้านงานส่งเสริมคุณภาพชีวิต

๒.๒ กลยุทธ์ ส่งเสริมสนับสนุนการพัฒนาคุณภาพชีวิตของประชาชน

(๑) แผนงาน อุตุสาหกรรมและการโยธา

| ที่ | โครงการ | วัตถุประสงค์ | เป้าหมาย (ผลผลิตของ โครงการ) | งบประมาณ | | | | | ตัวชี้วัด (KPI) | ผลที่คาดว่าจะได้รับ | ที่มาของ โครงการ | หน่วยงาน รับผิดชอบ หลัก |
|-----|------------------------------------------------------------------------------------|---------------------------------------------------------------------|---------------------------------------------------------|---------------|---------------|---------------|---------------|---------------|---------------------------------------|----------------------------------------------------------|--------------------------------------|-------------------------------|
| | | | | ๒๕๖๖ (บาท) | ๒๕๖๗ (บาท) | ๒๕๖๘ (บาท) | ๒๕๖๙ (บาท) | ๒๕๗๐ (บาท) | | | | |
| ๔ | โครงการจัดซื้อที่ดิน หมู่ที่ ๑ ต.พร่อน | -เพื่อให้มีที่ดิน สำหรับใช้ทำ กิจกรรม เอนกประสงค์ | -จัดซื้อที่ดิน หมู่ที่ ๑ ต.พร่อน จำนวน ๑ แห่ง | - | - | - | ๕๐๐,๐๐๐ | - | จำนวนที่ดิน สาธารณะ เพิ่มขึ้น | -ประชาชนมีความ สะดวกในการทำ กิจกรรม เอนกประสงค์ | แผนหมู่บ้าน หมู่ที่ ๑ ต.พร่อน | สำนัก ปลัด |
| ๕ | โครงการปรับปรุงภูมิ ทัศน์อาคาร เอนกประสงค์บ้านไร่ หมู่ที่ ๒ ต.เจ๊ะเห | -เพื่อให้สภาพภูมิ ทัศน์อาคาร เอนกประสงค์มี ความเป็นระเบียบ | -ปรับปรุงภูมิ ทัศน์อาคาร เอนกประสงค์ให้ สวยงาม | - | - | ๖๖๘,๐๐๐ | - | - | -ความพึงพอใจ ของผู้มาใช้ บริการ | -เกิดการใช้ ประโยชน์ของพื้นที่ ทำกิจกรรมต่างๆ | แผนหมู่บ้าน หมู่ที่ ๒ ต.เจ๊ะเห | กองช่าง |
| ๖ | โครงการปรับปรุง ภูมิทัศน์อาคาร เอนกประสงค์บ้านเกาะ ยาว หมู่ที่ ๑ ต.เจ๊ะเห | -เพื่อให้สภาพภูมิ ทัศน์อาคาร เอนกประสงค์มี ความเป็นระเบียบ | -ปรับปรุงภูมิ ทัศน์อาคาร เอนกประสงค์ให้ สวยงาม | - | - | ๗๔๘,๐๐๐ | - | - | -ความพึงพอใจ ของผู้มาใช้ บริการ | -เกิดการใช้ ประโยชน์ของพื้นที่ ทำกิจกรรมต่างๆ | แผนหมู่บ้าน หมู่ที่ ๑ ต.เจ๊ะเห | กองช่าง |
| รวม | ๖ | | | ๔๔๘,๐๐๐ | ๗๔๐,๐๐๐ | ๒,๐๗๘,๐๐๐ | ๕๐๐,๐๐๐ | - | | | | |

ก. ยุทธศาสตร์ชาติ ๒๐ ปี ยุทธศาสตร์ที่ ๑ ด้านความมั่นคง

ข. แผนพัฒนาเศรษฐกิจและสังคมแห่งชาติ ฉบับที่ ๑๓ หมายความว่า ๘ ไทยมีพื้นที่และเมืองอัจฉริยะที่น่าอยู่ ปลอดภัยเติบโตได้อย่างยั่งยืน

ค. SDGS เป้าหมายที่ ๑๑ ทำให้เมืองและการตั้งถิ่นฐานของมนุษย์มีความปลอดภัย ความต้านทานและความยืดหยุ่นต่อการเปลี่ยนแปลงอย่างครอบคลุมและยั่งยืน

ง. ยุทธศาสตร์จังหวัดที่ ๒ ด้านพัฒนาคุณภาพชีวิต ลดความเหลื่อมล้ำ พัฒนา จัดการโครงสร้างพื้นฐาน ทรัพยากรธรรมชาติและสิ่งแวดล้อมอย่างเป็นระบบ นำไปสู่ความมั่นคงและสันติสุขที่ยั่งยืน

จ. ยุทธศาสตร์การพัฒนาของ อปท. ในเขตจังหวัดที่ ๒ พัฒนาคุณภาพชีวิต ลดความเหลื่อมล้ำ พัฒนา จัดการโครงสร้างพื้นฐาน ทรัพยากรธรรมชาติและสิ่งแวดล้อมอย่างเป็นระบบ นำไปสู่ความมั่นคงและสันติสุขที่ยั่งยืน

๓. ยุทธศาสตร์ที่ ๓ ด้านการจัดระเบียบชุมชน/สังคม และการรักษาความสงบเรียบร้อย

๓.๑ กลยุทธ์ พัฒนาศักยภาพของท้องถิ่นในการป้องกันและบรรเทาสาธารณภัยตลอดจนการรักษาความสงบเรียบร้อยในท้องถิ่น

(๑) แผนงาน การสร้างความเข้มแข็งชุมชน

| ที่ | โครงการ | วัตถุประสงค์ | เป้าหมาย (ผลผลิตของ โครงการ) | งบประมาณ | | | | | ตัวชี้วัด (KPI) | ผลที่คาดว่าจะ ได้รับ | ที่มาของ โครงการ | หน่วยงาน รับผิดชอบ หลัก |
|-----|-----------------------------------------------------------|-------------------------------------------------------------------------------------------------------------------------------------------------------------------|----------------------------------------------------------|---------------|---------------|---------------|---------------|---------------|-------------------------------------------------------------------------------------|----------------------------------------------------------|------------------------------------------------------------------|-------------------------------|
| | | | | ๒๕๖๖ (บาท) | ๒๕๖๗ (บาท) | ๒๕๖๘ (บาท) | ๒๕๖๙ (บาท) | ๒๕๗๐ (บาท) | | | | |
| ๑ | โครงการติดตั้ง กล้องวงจรปิด | เพื่อเป็นการเฝ้าระวัง ควบคุมดูแลความ ปลอดภัยในชีวิตและ ทรัพย์สินของทางราชการ และช่วยในการติดตาม เหตุการณ์ต่างๆ ที่เกิดขึ้น ได้อย่างสะดวกรวดเร็ว | ติดตั้งกล้องวงจร ปิดทุกหมู่บ้าน | - | - | - | ๒๐๐,๐๐๐ | - | สามารถ แก้ไขปัญหา ในพื้นที่ได้ อย่างชัดเจน และมีประ สิทธิภาพยิ่งขึ้น | -ประชาชนมี ความ ปลอดภัยใน ชีวิตและ ทรัพย์สิน | แผนหมู่บ้าน หมู่ที่ ๑-๖ ต.พร่อน, หมู่ที่ ๑-๔ ต.เจ๊ะเห | กองช่าง |
| ๒ | โครงการติดตั้ง ข้อมแมมหอ กระจายข่าว/เสียง ตามสาย | -เพื่อเป็นช่องทางรับรู้ ข่าวสารของประชาชน | ติดตั้งข้อมแมม หอกระจายข่าว/ เสียงตามสาย ในตำบล | ๒๐๐,๐๐๐ | ๒๐๐,๐๐๐ | ๒๐๐,๐๐๐ | ๒๐๐,๐๐๐ | ๒๐๐,๐๐๐ | จำนวนหอ กระจายข่าว ที่ได้ มาตรฐาน | ประชาชนได้ รับทราบ ข้อมูลข่าวสาร อย่างทั่วถึง | แผนหมู่บ้าน หมู่ที่ ๑-๖ ต.พร่อน หมู่ที่ ๑-๔ ต.เจ๊ะเห | กองช่าง |
| รวม | ๒ | | | ๒๐๐,๐๐๐ | ๒๐๐,๐๐๐ | ๒๐๐,๐๐๐ | ๒๐๐,๐๐๐ | ๒๐๐,๐๐๐ | | | | |

ก. ยุทธศาสตร์ชาติ ๒๐ ปี ยุทธศาสตร์ที่ ๒ ด้านการสร้างความสามารถในการแข่งขัน

ข. แผนพัฒนาเศรษฐกิจและสังคมแห่งชาติ ฉบับที่ ๑๓ หมวดหมายที่ ๒ ไทยเป็นจุดหมายของการท่องเที่ยวที่เน้นคุณภาพและความยั่งยืน

ค. SDGS เป้าหมายที่ ๘ ส่งเสริมการเติบโตทางเศรษฐกิจที่ต่อเนื่อง ครอบคลุมและยั่งยืน การจ้างงานเต็มที่และมีผลิตภาพและการมีงานที่สมควรสำหรับทุกคน

ง.ยุทธศาสตร์จังหวัดที่ ๑. พัฒนาภาคการผลิต ภาคการเกษตรกรรม ท่องเที่ยว อุตสาหกรรม การค้า การค้าชายแดน การลงทุน นำไปสู่การสร้างมูลค่าเพิ่มอย่างต่อเนื่อง และเกิดรายได้ภาคประชาชนยั่งยืน

จ.ยุทธศาสตร์การพัฒนาของ อปท.ในเขตจังหวัดที่ ๔ ด้านการวางแผน การส่งเสริมการลงทุนพาณิชย์กรรม และการท่องเที่ยว

๔.ยุทธศาสตร์ที่ ๔ ด้านการวางแผน การส่งเสริมการลงทุนพาณิชย์กรรม และการท่องเที่ยว

๔.๑ กลยุทธ์ พัฒนาส่งเสริมการท่องเที่ยวและแหล่งท่องเที่ยวเชิงอนุรักษ์

(๑) แผนงาน อุตสาหกรรมและการโยธา

| ที่ | โครงการ | วัตถุประสงค์ | เป้าหมาย (ผลผลิตของ โครงการ) | งบประมาณ | | | | | ตัวชี้วัด (KPI) | ผลที่คาดว่าจะ ได้รับ | ที่มาของ โครงการ | หน่วยงาน รับผิดชอบ หลัก |
|-----|------------------------------------------------------------------|---------------------------------------------|-----------------------------------------------------------------------------------------------------------------|---------------|---------------|---------------|---------------|---------------|--------------------------------------------------|----------------------------------------------------------------------------------------------|--------------------------------------|-------------------------------|
| | | | | ๒๕๖๖ (บาท) | ๒๕๖๗ (บาท) | ๒๕๖๘ (บาท) | ๒๕๖๙ (บาท) | ๒๕๗๐ (บาท) | | | | |
| ๑ | โครงการพัฒนาแหล่ง ท่องเที่ยวบ้านเกาะยาว หมู่ที่ ๑ ต.เจ๊ะเห | -เพื่อพัฒนา แหล่งท่องเที่ยว ตำบลพร่อน | แหล่งท่องเที่ยว บ้านเกาะยาว -ก่อสร้างอาคาร ศูนย์บริการ นักท่องเที่ยว -จุดเช็คอิน -ก่อสร้างถนน | - | - | ๑๐,๐๐๐,๐๐๐ | - | - | มีนักท่องเที่ยว เข้ามาท่องเที่ยว ในพื้นที่ | สามารถพัฒนา ศักยภาพของ ชุมชนในการ เพิ่มมูลค่า ทางการ ท่องเที่ยวให้มาก ขึ้น | แผนหมู่บ้าน หมู่ที่ ๑ ต.เจ๊ะเห | สำนักปลัด |
| รวม | ๑ | | | - | - | ๑๐,๐๐๐,๐๐๐ | - | - | | | | |

รายละเอียดโครงการพัฒนา

แผนพัฒนาท้องถิ่น(พ.ศ.๒๕๖๖-๒๕๗๐)

สำหรับ โครงการพัฒนาที่เกิณศักยภาพขององค์กรปกครองส่วนท้องถิ่นที่ใช้สำหรับการประสานแผนพัฒนาท้องถิ่น

แบบ ผ.๐๒/๒

องค์การบริหารส่วนตำบลพร่อน

- ก. ยุทธศาสตร์ชาติ ๒๐ ปี ยุทธศาสตร์ที่ ๒ ด้านความสามารถในการแข่งขัน
- ข. แผนพัฒนาเศรษฐกิจและสังคมแห่งชาติ ฉบับที่ ๑๓ หมายเหตุที่ ๕ ไทยเป็นประตูการค้าการลงทุนและยุทธศาสตร์ทางโลจิสติกส์ที่สำคัญของภูมิภาค
- ค. SDGs เป้าหมายที่ ๙ สร้างโครงสร้างพื้นฐานที่มีความทนทาน ส่งเสริมการพัฒนาอุตสาหกรรมที่ครอบคลุมและยั่งยืน และส่งเสริมนวัตกรรม
- ง. ยุทธศาสตร์จังหวัดที่ ๒ ส่งเสริมศักยภาพภาคอุตสาหกรรม การค้าการลงทุนและการค้าชายแดนเพื่อรองรับการขยายตัวทางเศรษฐกิจ
- จ. ยุทธศาสตร์การพัฒนาของ อปท. ในเขตจังหวัดที่ ๑ ด้านโครงสร้างพื้นฐาน
- ๑. ยุทธศาสตร์ที่ ๑ ด้านโครงสร้างพื้นฐาน
 - ๑.๑ กลยุทธ์ บุกเบิก สร้าง ปรับปรุง บำรุงรักษาเส้นทางคมนาคม ทางน้ำ สะพาน เขื่อน ระบบระบายน้ำ

(๑) แผนงาน อุตสาหกรรมและการโยธา

| ที่ | โครงการ | วัตถุประสงค์ | เป้าหมาย (ผลผลิตของโครงการ) | งบประมาณ | | | | | ตัวชี้วัด (KPI) | ผลที่คาดว่าจะได้รับ | หน่วยงานที่จะขอประสาน |
|-----|--------------------------------------------------------------------------------------------------------------------------------------------|-----------------------------------------------|-------------------------------------------------------------------------------------------|---------------|---------------|---------------|---------------|---------------|-------------------------------|-------------------------------------|-------------------------------------|
| | | | | ๒๕๖๖ (บาท) | ๒๕๖๗ (บาท) | ๒๕๖๘ (บาท) | ๒๕๖๙ (บาท) | ๒๕๗๐ (บาท) | | | |
| ๑ | โครงการปรับปรุงผิวจราจรในชุมชนสายคลองยาว หมู่ที่ ๒ ต.พร่อน | -เพื่อความสะอาดในการสัญจรไปมาในการใช้ยานพาหนะ | ถนน คสล. กว้าง ๔.๐๐ เมตร ยาว ๑,๑๐๐ เมตร หนา ๐.๑๕ เมตร หรือปริมาณงานไม่น้อยกว่า ๔,๔๐๐ ตร.ม | - | ๓,๑๐๐,๐๐๐ | - | - | - | -ถนน ๑ สายตามแบบที่ อบต.กำหนด | -ประชาชนที่สัญจรไปมาได้รับความสะดวก | โยธาธิการและผังเมืองจังหวัดนราธิวาส |
| ๒ | โครงการก่อสร้างถนนคสล.สายโคกอิฐพร้อมวางท่อระบายน้ำ รหัสสายทาง นธ.ถ.๕๗-๐๐๑ สาย นธ.๔๐๒๙ แยกทางลงหมายเลข ๔๐๕๗-บ้านโคกมะม่วง หมู่ที่ ๒ ต.พร่อน | -เพื่อความสะอาดในการสัญจรไปมาในการใช้ยานพาหนะ | ถนน คสล.กว้าง ๖.๐๐ เมตร ยาว ๗๓๕ เมตร หนา ๐.๒๐ เมตร หรือปริมาณงานไม่น้อยกว่า ๔,๔๑๐ ตร.ม | ๘,๔๑๕,๐๐๐ | - | - | - | - | -ถนน ๑ สายตามแบบที่ อบต.กำหนด | -ประชาชนที่สัญจรไปมาได้รับความสะดวก | กรมส่งเสริมการปกครองท้องถิ่น |

๑.๑ กลยุทธ์ บุกเบิก สร้าง ปรับปรุง บำรุงรักษาเส้นทางคมนาคม ทางน้ำ สะพาน เชื้อน ระบบระบายน้ำ

(๑) แผนงาน อุทสาหกรรมและการโยธา

| ที่ | โครงการ | วัตถุประสงค์ | เป้าหมาย (ผลผลิตของโครงการ) | งบประมาณ | | | | | ตัวชี้วัด (KPI) | ผลที่คาดว่าจะได้รับ | หน่วยงานที่จะ ขอประสาน |
|-----|---------------------------------------------------------------------------------------------------------------|-----------------------------------------------------------|----------------------------------------------------------------------------------------------------|---------------|---------------|---------------|---------------|---------------|--------------------------------------|-------------------------------------------------|---------------------------------------------------------|
| | | | | ๒๕๖๖ (บาท) | ๒๕๖๗ (บาท) | ๒๕๖๘ (บาท) | ๒๕๖๙ (บาท) | ๒๕๗๐ (บาท) | | | |
| ๓ | โครงการก่อสร้าง ถนน คสล.สายหน้า ชรบ.-บ้านเก่า หมู่ที่ ๒ ต.พร่อน | -เพื่อความสะดวก ในการสัญจรไปมา ในการใช้ ยานพาหนะ | ถนน คสล. กว้าง ๔.๐๐ เมตร ยาว ๘๐๐ เมตร หนา ๐.๑๕ เมตร หรือปริมาณงาน ไม่น้อยกว่า ๓,๒๐๐ ตร.ม | - | - | - | - | ๒,๔๐๐,๐๐๐ | -ถนน ๑ สาย ตามแบบที่ อบต.กำหนด | -ประชาชนที่ สัญจรไปมา ได้รับความ สะดวก | กรมส่งเสริม การปกครอง ท้องถิ่น |
| ๔ | โครงการก่อสร้าง ถนน คสล.สายหลัง โรงเรียนวัดฉัททันต์ สนานพร้อมวางท่อ ระบายน้ำ หมู่ที่ ๑ ต.พร่อน | -เพื่อความสะดวก ในการสัญจรไปมา ในการใช้ ยานพาหนะ | -ถนน คสล. กว้าง ๕.๐๐ เมตร ยาว ๕๑๖ เมตร หนา ๐.๑๕ เมตร หรือปริมาณงาน ไม่น้อยกว่า ๒,๘๐๐ ตร.ม | - | ๒,๓๒๒,๐๐๐ | - | - | - | -ถนน ๑ สาย ตามแบบที่ อบต.กำหนด | -ประชาชนที่ สัญจรไปมา ได้รับความ สะดวก | สำนักงาน โยธาธิการและ ผังเมืองจังหวัด นราธิวาส |

๑.๑ กลยุทธ์ บุกเบิก สร้าง ปรับปรุง บำรุงรักษาเส้นทางคมนาคม ทางน้ำ สะพาน เชื้อน ระบบระบายน้ำ
 (๑) แผนงาน อุทสาหกรรมและการโยธา

| ที่ | โครงการ | วัตถุประสงค์ | เป้าหมาย (ผลผลิตของโครงการ) | งบประมาณ | | | | | ตัวชี้วัด (KPI) | ผลที่คาดว่าจะ ได้รับ | หน่วยงานที่ จะขอ ประสาน |
|-----|-----------------------------------------------------------------------------------------------------------------------------------------------------------------------------------------------|-------------------------------------------------|-----------------------------------------------------------------------------------------------------------------------------------------------------------------------------------|---------------|---------------|---------------|---------------|---------------|--------------------------------|--------------------------------------|--------------------------------|
| | | | | ๒๕๖๖ (บาท) | ๒๕๖๗ (บาท) | ๒๕๖๘ (บาท) | ๒๕๖๙ (บาท) | ๒๕๗๐ (บาท) | | | |
| ๕ | โครงการปรับปรุงซ่อมแซม ถนนแอสฟัลต์ติกคอนกรีต รหัสสายทางหลวงท้องถิ่น นธ.ถ.๕๗-๐๐๗,นธ.ถ.๕๗-๐๐๘,นธ.ถ.๕๗-๐๓๒,นธ.ถ.๕๗-๐๕๔,นธ.ถ.๕๗-๐๖๓, นธ.ถ.๕๗-๐๖๖ บ้านใหญ่-บ้านวัดใหม่ หมู่ที่ ๓-หมู่ที่ ๖ ต.พร่อน | -เพื่อความ สะดวกในการสัญจรไปมาในการใช้ ยานพาหนะ | ถนนแอสฟัลต์ติกคอนกรีต ช่วงที่ ๑ กว้าง ๕.๐๐ เมตร ยาว ๑,๕๐๐.๐๐ เมตร หนา ๐.๐๔ เมตร ช่วงที่ ๒ กว้าง ๔.๐๐ เมตร ยาว ๔,๓๕๐.๐๐ เมตร หนา ๐.๐๔ เมตร หรือปริมาณงานไม่น้อยกว่า ๒๔,๘๓๐ ตร.ม | - | ๙,๙๘๐,๐๐๐ | - | - | - | -ถนน ๑ สาย ตามแบบที่ อบต.กำหนด | -ประชาชนที่สัญจรไปมาได้รับความ สะดวก | กรมส่งเสริม การปกครอง ท้องถิ่น |
| ๖ | โครงการก่อสร้างถนน คสล. สายซอยน้ำทิพย์ หมู่ที่ ๓ ต.พร่อน | -เพื่อความ สะดวกในการสัญจรไปมาในการใช้ ยานพาหนะ | ถนน คสล. กว้าง ๔.๐๐ เมตร ยาว ๘๕๒ เมตร หนา ๐.๑๕ เมตร หรือ ปริมาณงานไม่น้อยกว่า ๓,๔๐๘ ตร.ม | - | - | - | - | ๒,๕๕๖,๐๐๐ | -ถนน ๑ สาย ตามแบบที่ อบต.กำหนด | -ประชาชนที่สัญจรไปมาได้รับความ สะดวก | กรมส่งเสริม การปกครอง ท้องถิ่น |

๑.๑ กลยุทธ์ บุกเบิก สร้าง ปรับปรุง บำรุงรักษาเส้นทางคมนาคม ทางน้ำ สะพาน เขื่อน ระบบระบายน้ำ

(๑) แผนงาน อุทสาหกรรมและการโยธา

| ที่ | โครงการ | วัตถุประสงค์ | เป้าหมาย (ผลผลิตของโครงการ) | งบประมาณ | | | | | ตัวชี้วัด (KPI) | ผลที่คาดว่าจะ ได้รับ | หน่วยงานที่จะ ขอประสาน |
|-----|-----------------------------------------------------------------------------------------------------------------------------------------------------------------------------------------------------|-------------------------------------------------------|-----------------------------------------------------------------------------------------------------------------------|---------------|---------------|---------------|---------------|---------------|--------------------------------------|-------------------------------------------------|----------------------------------|
| | | | | ๒๕๖๖ (บาท) | ๒๕๖๗ (บาท) | ๒๕๖๘ (บาท) | ๒๕๖๙ (บาท) | ๒๕๗๐ (บาท) | | | |
| ๗ | โครงการก่อสร้างถนน คสล.รหัสสายทาง นธ.ถ. ๕๗-๐๒๖ สายท่าเสา บ้านใหญ่ หมู่ที่ ๓ ต.พร่อน | -เพื่อความสะดวกใน การสัญจรไปมาในการ ใช้ยานพาหนะ | ถนน คสล. กว้าง ๔.๐๐ เมตร ยาว ๘๐๐ เมตร หนา ๐.๑๕ เมตร หรือ ปริมาณงานไม่น้อยกว่า ๓,๒๐๐ ตร.ม | - | ๓,๔๓๖,๐๐๐ | - | - | - | -ถนน ๑ สาย ตามแบบที่ อบต.กำหนด | -ประชาชนที่ สัญจรไปมา ได้รับความ สะดวก | กรมส่งเสริมการ ปกครองท้องถิ่น |
| ๘ | โครงการเสริมผิวถนน แอสฟัลติกคอนกรีต รหัสสายทาง นธ.ถ.๕๗- ๐๒๐,นธ.ถ.๕๗-๐๒๑, นธ.ถ.๕๗-๐๒๒,นธ.ถ. ๕๗-๐๓๙,นธ.ถ.๕๗- ๐๔๑,นธ.ถ.๕๗-๐๔๓ บ้านปลักช้าง-บ้านวัดวัด ใหม่ หมู่ที่ ๑,๖ ต.พร่อน | -เพื่อความสะดวกใน การสัญจรไปมาในการ ใช้ยานพาหนะ | ถนนแอสฟัลติกคอนกรีต กว้าง ๔.๐๐ เมตร ยาว ๕,๐๖๐ เมตร หนา ๐.๐๔ เมตร หรือ ปริมาณงานไม่น้อยกว่า ๒๐,๒๔๐ ตร.ม | ๙,๙๘๖,๐๐๐ | - | - | - | - | -ถนน ๑ สาย ตามแบบที่ อบต.กำหนด | -ประชาชนที่ สัญจรไปมา ได้รับความ สะดวก | กรมส่งเสริมการ ปกครองท้องถิ่น |

๑.๑ กลยุทธ์ บุกเบิก สร้าง ปรับปรุง บำรุงรักษาเส้นทางคมนาคม ทางน้ำ สะพาน เชื้อน ระบบระบายน้ำ
(๑) แผนงาน อุตสาหกรรมและการโยธา

| ที่ | โครงการ | วัตถุประสงค์ | เป้าหมาย (ผลผลิตของโครงการ) | งบประมาณ | | | | | ตัวชี้วัด (KPI) | ผลที่คาดว่าจะ ได้รับ | หน่วยงานที่จะ ขอประสาน |
|-----|--------------------------------------------------------------------------------------------------------|-----------------------------------------------------------|--------------------------------------------------------------------------------------------|---------------|---------------|---------------|---------------|---------------|-------------------------------------------------------|--------------------------------------------------------------------------------|----------------------------------|
| | | | | ๒๕๖๖ (บาท) | ๒๕๖๗ (บาท) | ๒๕๖๘ (บาท) | ๒๕๖๙ (บาท) | ๒๕๗๐ (บาท) | | | |
| ๙ | โครงการก่อสร้าง ถนนลาดยางสายบ้าน โคกมะม่วง-บ้านปลัก ช้าง หมู่ที่ ๔ ต.พร่อน | -เพื่อความสะดวก ในการสัญจรไปมา ในการใช้ ยานพาหนะ | ถนน ลาดยาง กว้าง ๕.๐๐ เมตร ยาว ๒,๑๑๕ เมตร หรือปริมาณงานไม่น้อยกว่า ๑๐,๕๗๕ ตร.ม | - | - | ๒,๗๔๙,๕๐๐ | - | - | -ถนน ๑ สาย ตามแบบที่ อบต.กำหนด | -ประชาชนที่ สัญจรไปมา ได้รับความ สะดวก | กรมส่งเสริมการ ปกครองท้องถิ่น |
| ๑๐ | โครงการก่อสร้าง สะพาน คสล.ข้าม แม่น้ำบ้านไร่-ปลักช้าง หมู่ที่ ๒ ต.เจ๊ะเห,หมู่ที่ ๑ ต.พร่อน | -เพื่อความ ปลอดภัยในการ สัญจรไปมาของ ประชาชน | สะพาน คสล. กว้าง ๘.๐๐ เมตร ยาว ๑๐๐ เมตร | - | - | - | - | ๑๐,๐๐๐,๐๐๐ | ก่อสร้าง สะพาน คสล. แล้วเสร็จตาม แบบที่กำหนด | ประชาชนผู้ใช้ เส้นทางสัญจรมี ความสะดวก ปลอดภัยในชีวิต และทรัพย์สิน | กรมส่งเสริมการ ปกครองท้องถิ่น |

๑.๑ กลยุทธ์ บุกเบิก สร้าง ปรับปรุง บำรุงรักษาเส้นทางคมนาคม ทางน้ำ สะพาน เชื้อน ระบบระบายน้ำ
(๑) แผนงาน อุทสาหกรรมและการโยธา

| ที่ | โครงการ | วัตถุประสงค์ | เป้าหมาย (ผลผลิตของ โครงการ) | งบประมาณ | | | | | ตัวชี้วัด (KPI) | ผลที่คาดว่าจะ ได้รับ | หน่วยงานที่จะขอ ประสาน |
|-----|-----------------------------------------------------------------------------------------------|-------------------------------------------------------|----------------------------------------------------------------------------------------------------------------------------------------------|---------------|---------------|---------------|---------------|---------------|--------------------------------------|---------------------------------------------|----------------------------------|
| | | | | ๒๕๖๖ (บาท) | ๒๕๖๗ (บาท) | ๒๕๖๘ (บาท) | ๒๕๖๙ (บาท) | ๒๕๗๐ (บาท) | | | |
| ๑๑ | โครงการบุกเบิก ถนนสายกลางทุ่งนา จากโรงเรียน-มัสยิด หมู่ที่ ๕ ต.พร่อน | -เพื่อความสะดวกใน การสัญจรไปมาใน การใช้นานพาหนะ | ถนนลูกรัง กว้าง ๕.๐๐ เมตร ยาว ๑,๕๐๐ เมตร หรือปริมาณงานไม่ น้อยกว่า ๗,๕๐๐ ตร.ม | - | - | ๒,๐๐๐,๐๐๐ | - | - | -ถนน ๑ สาย ตามแบบที่ อบต.กำหนด | -ประชาชนที่ สัญจรไปมาได้รับ ความสะดวก | กรมส่งเสริมการ ปกครองท้องถิ่น |
| ๑๒ | โครงการก่อสร้าง ถนน คสล.รหัสสาย ทาง นธ.ถ.๕๗-๐๓๓ สายกูโบว์-ประปา หมู่ที่ ๕ ต.พร่อน | -เพื่อความสะดวกใน การสัญจรไปมาใน การใช้นานพาหนะ | ถนน คสล กว้าง ๕.๐๐ เมตร ยาว ๑,๐๐๐ เมตร หนา ๐.๑๕ เมตร หรือปริมาณงานไม่ น้อยกว่า ๕,๐๐๐ ตารางเมตร ไหล่ทาง ข้างละ ๐.๒๐ เมตร | ๓,๗๔๐,๐๐๐ | - | - | - | - | -ถนน ๑ สาย ตามแบบที่ อบต.กำหนด | -ประชาชนที่ สัญจรไปมาได้รับ ความสะดวก | อบจ.นราธิวาส |

๑.๑ กลยุทธ์ บุกเบิก สร้าง ปรับปรุง บำรุงรักษาเส้นทางคมนาคม ทางน้ำ สะพาน เขื่อน ระบบระบายน้ำ

(๑) แผนงาน อุทสาหกรรมและการโยธา

| ที่ | โครงการ | วัตถุประสงค์ | เป้าหมาย (ผลผลิตของโครงการ) | งบประมาณ | | | | | ตัวชี้วัด (KPI) | ผลที่คาดว่าจะ ได้รับ | หน่วยงานที่จะ ขอประสาน |
|-----|----------------------------------------------------------------------|---------------------------------------------------------------|------------------------------------------------------------------------------------------------------------|---------------|---------------|---------------|---------------|---------------|--------------------------------------|-------------------------------------------------|----------------------------------|
| | | | | ๒๕๖๖ (บาท) | ๒๕๖๗ (บาท) | ๒๕๖๘ (บาท) | ๒๕๖๙ (บาท) | ๒๕๗๐ (บาท) | | | |
| ๑๓ | โครงการก่อสร้าง ถนน คสล.สายทุ่งนา วัดใหม่ หมู่ที่ ๖ ต.พร่อน | -เพื่อความ สะดวกในการ สัญจรไปมาใน การใช้ ยานพาหนะ | ถนน คสล. กว้าง ๔.๐๐ เมตร ยาว ๑,๐๐๐ เมตร หนา ๐.๑๕ เมตร หรือปริมาณงานไม่น้อย กว่า ๔,๐๐๐ ตร.ม | ๓,๐๐๐,๐๐๐ | ๓,๐๐๐,๐๐๐ | - | - | - | -ถนน ๑ สาย ตามแบบที่ อบต.กำหนด | -ประชาชนที่ สัญจรไปมา ได้รับความ สะดวก | กรมส่งเสริมการ ปกครองท้องถิ่น |
| ๑๔ | โครงการก่อสร้าง ถนน คสล.สายบ้าน เกาะยาว หมู่ที่ ๑ ต.เจ๊ะเห | -เพื่อความ สะดวกในการ สัญจรไปมาใน การใช้ ยานพาหนะ | ถนน คสล. กว้าง ๔.๐๐ เมตร ยาว ๔,๐๐๐ เมตร หนา ๐.๑๕ เมตร หรือปริมาณงานไม่น้อย กว่า ๑๖,๐๐๐ ตร.ม | - | - | ๑๒,๐๐๐,๐๐๐ | - | - | -ถนน ๑ สาย ตามแบบที่ อบต.กำหนด | -ประชาชนที่ สัญจรไปมา ได้รับความ สะดวก | กรมส่งเสริมการ ปกครองท้องถิ่น |

๑.๑ กลยุทธ์ บุกเบิก สร้าง ปรับปรุง บำรุงรักษาเส้นทางคมนาคม ทางน้ำ สะพาน เขื่อน ระบบระบายน้ำ

(๑) แผนงาน อุทสาหกรรมและการโยธา

| ที่ | โครงการ | วัตถุประสงค์ | เป้าหมาย (ผลผลิตของโครงการ) | งบประมาณ | | | | | ตัวชี้วัด (KPI) | ผลที่คาดว่าจะ ได้รับ | หน่วยงานที่จะ ขอประสาน |
|-----|---------------------------------------------------------------------------------------------------------------------------------------|---------------------------------------------------------------|----------------------------------------------------------------------------------------------------------------------------------------------------------------------------------|---------------|---------------|---------------|---------------|---------------|--------------------------------------|-------------------------------------------------|----------------------------------|
| | | | | ๒๕๖๖ (บาท) | ๒๕๖๗ (บาท) | ๒๕๖๘ (บาท) | ๒๕๖๙ (บาท) | ๒๕๗๐ (บาท) | | | |
| ๑๕ | โครงการซ่อมสร้าง/ เสริมผิวถนนลาดยาง สาย นธ๔๐๒๙ แยก ทางหลวงหมายเลข ๔๐๕๗-บ้านโคก มะม่วง หมู่ที่ ๓ - หมู่ที่ ๔ ต.พร่อน | -เพื่อความ สะดวกในการ สัญจรไปมาใน การใช้ ยานพาหนะ | ถนน ลาดยาง กว้าง ๖.๐๐ เมตร ยาว ๒,๕๙๗ เมตร หรือปริมาณงานไม่น้อยกว่า ๑๕,๕๘๒ ตร.ม | - | ๕,๔๕๓,๗๐๐ | - | - | - | -ถนน ๑ สาย ตามแบบที่ อบต.กำหนด | -ประชาชนที่ สัญจรไปมา ได้รับความ สะดวก | อบจ.นราธิวาส |
| ๑๖ | โครงการเสริมผิวแอส ฟัลท์ติกคอนกรีตสาย บ้านโคกไม้ หมู่ที่ ๒ ต.พร่อน | -เพื่อความ สะดวกในการ สัญจรไปมาใน การใช้ ยานพาหนะ | ถนนแอสฟัลท์ติกคอนกรีต ช่วงที่ ๑ กว้าง ๖x๒๔๕ เมตร ช่วงที่ ๒ กว้าง ๕x๖๙๐ เมตร ช่วงที่ ๓ กว้าง ๔x๒,๓๐๐ เมตร หนา ๐.๐๕ เมตร หรือปริมาณงานรวมไม่น้อยกว่า ๑๔,๑๒๐ ตร.ม | - | - | - | ๖,๗๒๒,๐๐๐ | - | -ถนน ๑ สาย ตามแบบที่ อบต.กำหนด | -ประชาชนที่ สัญจรไปมา ได้รับความ สะดวก | กรมส่งเสริมการ ปกครองท้องถิ่น |

๑.๑ กลยุทธ์ บุกเบิก สร้าง ปรับปรุง บำรุงรักษาเส้นทางคมนาคม ทางน้ำ สะพาน เชื้อน ระบบระบายน้ำ
(๑) แผนงาน อุตสาหกรรมและการโยธา

| ที่ | โครงการ | วัตถุประสงค์ | เป้าหมาย (ผลผลิตของ โครงการ) | งบประมาณ | | | | | ตัวชี้วัด (KPI) | ผลที่คาดว่าจะ ได้รับ | หน่วยงานที่จะ ขอประสาน |
|-----|------------------------------------------------------------------------------------|-----------------------------------------------------------|-------------------------------------------------------------------------------------------------------------------------|---------------|---------------|---------------|---------------|---------------|---------------------------------------|-------------------------------------------------|---------------------------|
| | | | | ๒๕๖๖ (บาท) | ๒๕๖๗ (บาท) | ๒๕๖๘ (บาท) | ๒๕๖๙ (บาท) | ๒๕๗๐ (บาท) | | | |
| ๑๗ | โครงการบุกเบิกถนน ลูกรังสายนายหวัง- ถนนสายบ้านไร่ตะปิง หมู่ที่ ๒ ต.เจ๊ะเห | -เพื่อความสะดวก ในการสัญจรไปมา ในการใช้ ยานพาหนะ | ถนน ลูกรัง กว้าง ๕.๐๐ เมตร ยาว ๖๓๕ เมตร หนา ๐.๑๕ เมตร หรือมีปริมาณงาน ไม่น้อยกว่า ๓,๑๗๕ ตาราง เมตร | - | - | ๑,๖๒๔,๐๐๐ | - | - | -ถนน ๑ สาย ตามแบบที่ อบต. กำหนด | -ประชาชนที่ สัญจรไปมา ได้รับความ สะดวก | อบจ.นราธิวาส |
| ๑๘ | โครงการก่อสร้างถนน คสล.สายคอกแพะ- บางเข้ หมู่ที่ ๔ ต.เจ๊ะเห | -เพื่อความสะดวก ในการสัญจรไปมา ในการใช้ ยานพาหนะ | ถนน คสล. กว้าง ๔.๐๐ เมตร ยาว ๗๐๐ เมตร หนา ๐.๑๕ เมตร หรือมีปริมาณงาน ไม่น้อยกว่า ๒,๘๐๐ ตร.ม | - | - | - | ๒,๑๐๐,๐๐๐ | - | -ถนน ๑ สาย ตามแบบที่ อบต. กำหนด | -ประชาชนที่ สัญจรไปมา ได้รับความ สะดวก | อบจ.นราธิวาส |

๑.๑ กลยุทธ์ บุกเบิก สร้าง ปรับปรุง บำรุงรักษาเส้นทางคมนาคม ทางน้ำ สะพาน เขื่อน ระบบระบายน้ำ

(๑) แผนงาน อุทสาหกรรมและการโยธา

| ที่ | โครงการ | วัตถุประสงค์ | เป้าหมาย (ผลผลิตของโครงการ) | งบประมาณ | | | | | ตัวชี้วัด (KPI) | ผลที่คาดว่าจะ ได้รับ | หน่วยงานที่ จะขอ ประสาน |
|-----|------------------------------------------------------------------------------------------------------------------------------------------------------------------------------|---------------------------------------------------------------|------------------------------------------------------------------------------------------------------------------------------------------------|---------------|---------------|---------------|---------------|---------------|--------------------------------------|-------------------------------------------------|--------------------------------------|
| | | | | ๒๕๖๖ (บาท) | ๒๕๖๗ (บาท) | ๒๕๖๘ (บาท) | ๒๕๖๙ (บาท) | ๒๕๗๐ (บาท) | | | |
| ๑๙ | โครงการก่อสร้าง ถนนคอนกรีตเสริม เหล็กสายบ้านโคก อิฐ หมู่ที่ ๒ ต.พร่อน | -เพื่อความ สะดวกในการ สัญจรไปมาใน การใช้ ยานพาหนะ | ถนน คสล. กว้าง ๑๐.๐๐ เมตร ยาว ๖๕๖ เมตร หนา ๐.๑๕ เมตร หรือมีปริมาณงานไม่ น้อยกว่า ๖,๕๖๐ ตารางเมตร ไหล่ทาง ข้างละ ๐.๕๐ เมตร | ๙,๗๑๕,๐๐๐ | - | - | - | - | -ถนน ๑ สาย ตามแบบที่ อบต.กำหนด | -ประชาชนที่ สัญจรไปมา ได้รับความ สะดวก | อบจ. นราธิวาส |
| ๒๐ | โครงการซ่อมสร้าง ถนนแอสฟัลติกคอน กรีต รหัสทาง หลวงท้องถิ่น นธ.ถ ๕๗-๐๐๑ สาย นธ. ๔๐๒๙ แยกทาง หลวง หมายเลข ๔๐๕๗-บ้านโคก มะม่วง หมู่ที่ ๓-๔ ตำบลพร่อน | -เพื่อความ สะดวกในการ สัญจรไปมาใน การใช้ ยานพาหนะ | ถนนแอสฟัลติกคอน กรีต กว้าง ๖.๐๐ เมตร ยาว ๑,๕๐๐ เมตร หนา ๐.๐๕ เมตร หรือ ปริมาณงานไม่น้อย กว่า ๘,๔๐๐ ตร.ม. | - | - | ๙,๙๓๐,๐๐๐ | - | - | -ถนน ๑ สาย ตามแบบที่ อบต.กำหนด | -ประชาชนที่ สัญจรไปมา ได้รับความ สะดวก | กรมส่งเสริม การปกครอง ท้องถิ่น |

๑.๑ กลยุทธ์ บุกเบิก สร้าง ปรับปรุง บำรุงรักษาเส้นทางคมนาคม ทางน้ำ สะพาน เชื้อน ระบบระบายน้ำ

(๑) แผนงาน อุตสาหกรรมและการโยธา

| ที่ | โครงการ | วัตถุประสงค์ | เป้าหมาย (ผลผลิตของ โครงการ) | งบประมาณ | | | | | ตัวชี้วัด (KPI) | ผลที่คาดว่าจะ ได้รับ | หน่วยงานที่ จะขอ ประสาน |
|-----|------------------------------------------------------------------------------------------------------------------------------------------------------------------------------|-----------------------------------------------|-------------------------------------------------------------------------------------------------------------------------------------------------------------|---------------|---------------|---------------|---------------|---------------|-------------------------------------------|-------------------------------------------------|--------------------------------------|
| | | | | ๒๕๖๖ (บาท) | ๒๕๖๗ (บาท) | ๒๕๖๘ (บาท) | ๒๕๖๙ (บาท) | ๒๕๗๐ (บาท) | | | |
| ๒๑ | โครงการเสริมผิวถนนแอสฟัลต์ติกคอนกรีต รหัสทางหลวงท้องถิ่น นธ.ถ.๕๗-๐๐๒,นธ.ถ.๕๗-๐๓๔, นธ.ถ.๕๗-๐๓๕, นธ.ถ.๕๗-๐๓๗ สายบ้านโคกยาง-สายหน้าศาลาเอนกประสงค์ หมู่ที่ ๕ บ้านโคกยาง ต.พร่อน | -เพื่อความสะดวกในการสัญจรไปมาในการใช้ยานพาหนะ | ถนนแอสฟัลติกคอนกรีต ช่วงที่ ๑ ขนาดกว้าง ๕.๐๐ เมตร ยาว ๒,๖๓๐ เมตร หนา ๐.๐๕ เมตร ช่วงที่ ๒ ขนาดกว้าง ๔.๐๐ เมตร ยาว ๑,๘๕๐ เมตร หนา ๐.๐๕ เมตร | - | - | ๙,๙๗๓,๐๐๐ | - | - | -ถนน ๑ สาย ตาม แบบที่ อบต. กำหนด | -ประชาชนที่ สัญจรไปมา ได้รับความ สะดวก | กรมส่งเสริม การปกครอง ท้องถิ่น |
| รวม | ๒๑ | | | ๓๔,๘๕๖,๐๐๐ | ๒๗,๒๙๑,๗๐๐ | ๓๘,๒๗๖,๕๐๐ | ๘,๘๒๒,๐๐๐ | ๑๔,๙๕๖,๐๐๐ | | | |

- ก. ยุทธศาสตร์ชาติ ๒๐ ปี ยุทธศาสตร์ที่ ๕ ด้านการสร้างการเติบโตบนคุณภาพชีวิตที่เป็นมิตรกับสิ่งแวดล้อม
- ข. แผนพัฒนาเศรษฐกิจและสังคมแห่งชาติ ฉบับที่ ๑๓ หมายความว่า ๑๑ ไทยสามารถลดความเสี่ยงและผลกระทบจากภัยธรรมชาติและการเปลี่ยนแปลงสภาพภูมิอากาศ
- ค. SDGs เป้าหมายที่ ๑๔ อนุรักษ์และใช้มหาสมุทร ทะเล และทรัพยากรทางทะเลอื่นๆ อย่างยั่งยืนเพื่อการพัฒนาที่ยั่งยืน
- ง. ยุทธศาสตร์จังหวัดที่ ๒ พัฒนาคุณภาพชีวิต ลดความเหลื่อมล้ำ พัฒนา จัดการโครงสร้างพื้นฐาน ทรัพยากรธรรมชาติและสิ่งแวดล้อมอย่างเป็นระบบ นำไปสู่ความมั่นคงและสันติสุขที่ยั่งยืน
- จ. ยุทธศาสตร์การพัฒนาของ อปท. ในเขตจังหวัดที่ ๕ ด้านการบริหารจัดการและการอนุรักษ์ทรัพยากรธรรมชาติและสิ่งแวดล้อม
- ๕. ยุทธศาสตร์ที่ ๕ ด้านการบริหารจัดการและการอนุรักษ์ทรัพยากรธรรมชาติและสิ่งแวดล้อม
 - ๕.๑ กลยุทธ์ อนุรักษ์ฟื้นฟูทรัพยากรธรรมชาติและสิ่งแวดล้อม
 - (๑) แผนงาน อุตสาหกรรมและการโยธา

| ที่ | โครงการ | วัตถุประสงค์ | เป้าหมาย (ผลผลิตของ โครงการ) | งบประมาณ | | | | | ตัวชี้วัด (KPI) | ผลที่คาดว่าจะ ได้รับ | หน่วยงานที่จะขอ ประสาน |
|-----|-----------------------------------------------------------------------------------|-------------------------------------------------------------|-------------------------------------------------------|---------------|---------------|---------------|---------------|---------------|---------------------------------------------------------------|-------------------------------------------------------------------------|-----------------------------------------------------|
| | | | | ๒๕๖๖ (บาท) | ๒๕๖๗ (บาท) | ๒๕๖๘ (บาท) | ๒๕๖๙ (บาท) | ๒๕๗๐ (บาท) | | | |
| ๑ | โครงการก่อสร้างเขื่อน ป้องกันตลิ่งริมทะเล บ้านเกาะยาว หมู่ที่ ๑ ต.เจ๊ะเห | -เพื่อแก้ไขและ ป้องกันการกัด เซาะตลิ่งบ้านเกาะ ยาว | ก่อสร้างเขื่อน ป้องกันตลิ่ง ระยะทาง ๕๐๐ เมตร | - | - | - | ๕๐,๐๐๐,๐๐๐ | - | จำนวนพื้นที่ที่ ได้รับการ ก่อสร้าง จำนวน ๕๐๐ เมตร | สามารถป้องกัน และแก้ไขปัญหา น้ำท่วมที่อยู่ อาศัยของ ประชาชน | สำนักงานโยธาธิการ และผังเมืองจังหวัด นราธิวาส |
| รวม | ๑ | | | - | - | - | ๕๐,๐๐๐,๐๐๐ | - | | | |

บัญชีครุภัณฑ์
แผนพัฒนาท้องถิ่น (พ.ศ.๒๕๖๖-๒๕๗๐)
องค์การบริหารส่วนตำบลพร่อน

๑.ประเภทครุภัณฑ์ ครุภัณฑ์วิทยาศาสตร์หรือการแพทย์

๑.๑ กลยุทธ์ พัฒนา ปรับปรุงจัดหาเครื่องมือ เครื่องใช้ ตลอดจนสถานที่ในการปฏิบัติงาน

(๑) แผนงาน การพาณิชย์

| ที่ | ครุภัณฑ์ | เป้าหมาย (ผลผลิตของครุภัณฑ์) | งบประมาณ | | | | | ผลที่คาดว่าจะได้รับ | หน่วยงาน รับผิดชอบ หลัก |
|-----|---------------------------------|--------------------------------------------------------------------------------------------------------------------------------------------------------------------------|---------------|---------------|---------------|---------------|---------------|------------------------------------------|-------------------------------|
| | | | ๒๕๖๖ (บาท) | ๒๕๖๗ (บาท) | ๒๕๖๘ (บาท) | ๒๕๖๙ (บาท) | ๒๕๗๐ (บาท) | | |
| ๑ | ชุดปั๊มสารเคมี ประปาหมู่บ้าน | -จัดซื้อชุดปั๊มสารเคมี ประปาหมู่บ้าน -ปี ๒๕๖๖ จำนวน ๓ ชุดๆ ละ ๒๐,๐๐๐ บาท -ปี ๒๕๖๗ จำนวน ๓ ชุดๆละ ๓๐,๐๐๐ บาท -ปี ๒๕๖๘-๒๕๗๐ จำนวน ๘ ชุดๆละ ๓๐,๐๐๐ บาท | ๖๐,๐๐๐ | ๙๐,๐๐๐ | ๒๔๐,๐๐๐ | ๒๔๐,๐๐๐ | ๒๔๐,๐๐๐ | ประชาชน สามารถใช้น้ำ อย่างมีคุณภาพ | กองช่าง |
| ๒. | ชุดกวนสารเคมี พร้อมขาตั้ง | -จัดซื้อชุดกวนสารเคมี พร้อมขาตั้ง แรงม้าไม่น้อย กว่า ๐.๕ Hp จำนวนปีละ ๓ ชุดๆละ ๓๘,๐๐๐ บาท | - | - | ๑๑๔,๐๐๐ | ๓๐๐,๐๐๐ | ๓๐๐,๐๐๐ | ประชาชน สามารถใช้น้ำ อย่างมีคุณภาพ | กองช่าง |

๒.ประเภทครุภัณฑ์ การเกษตร

๒.๑ กลยุทธ์ พัฒนา ปรับปรุงจัดหาเครื่องมือ เครื่องใช้ ตลอดจนสถานที่ในการปฏิบัติงาน

(๑) แผนงาน การพาณิชย์

| ที่ | ครุภัณฑ์ | เป้าหมาย (ผลผลิตของครุภัณฑ์) | งบประมาณ | | | | | ผลที่คาดว่าจะได้รับ | หน่วยงาน รับผิดชอบ หลัก |
|-----|---------------------------------------------|--------------------------------------------------------------------------------------------------------------------------------------------------------------------------------------------------------------------------------------------------------------------------------------------------|---------------|---------------|---------------|---------------|---------------|----------------------------------------------|-------------------------------|
| | | | ๒๕๖๖ (บาท) | ๒๕๖๗ (บาท) | ๒๕๖๘ (บาท) | ๒๕๖๙ (บาท) | ๒๕๗๐ (บาท) | | |
| ๑ | เครื่องสูบน้ำแบบ หอยโข่งมอเตอร์ ไฟฟ้า | -จัดซื้อเครื่องสูบน้ำแบบ หอยโข่งมอเตอร์ไฟฟ้า จำนวนปีละ ๗๑,๖๐๐ บาท รายละเอียด ดังนี้ เครื่องสูบน้ำแบบหอยโข่ง มอเตอร์ไฟฟ้า จำนวน ๔ เครื่อง ขนาด ๒,๒๐๐ วัตต์ ๓.๐ แรงม้า จำนวน ๒ เครื่องๆละ ๑๕,๘๐๐ บาท และขนาด ๓,๗๐๐ วัตต์ ๕.๐ แรงม้า จำนวน ๒ เครื่องๆละ ๒๐,๐๐๐ บาท | ๗๑,๖๐๐ | ๗๑,๖๐๐ | ๗๑,๖๐๐ | ๗๑,๖๐๐ | ๗๑,๖๐๐ | ประชาชน สามารถใช้ น้ำ อย่างมีคุณภาพ | กองช่าง |

บัญชีครุภัณฑ์
แผนพัฒนาท้องถิ่น (พ.ศ.๒๕๖๖-๒๕๗๐)
องค์การบริหารส่วนตำบลพร่อน

๓.ประเภทครุภัณฑ์ สำนักงาน

๓.๑ กลยุทธ์ พัฒนา ปรับปรุงจัดหาเครื่องมือ เครื่องใช้ ตลอดจนสถานที่ในการปฏิบัติงาน

(๑) แผนงาน การศึกษา

| ที่ | ครุภัณฑ์ | เป้าหมาย (ผลผลิตของครุภัณฑ์) | งบประมาณ | | | | | ผลที่คาดว่าจะได้รับ | หน่วยงาน รับผิดชอบ หลัก |
|-----|--------------------------------------|--------------------------------------------------------------------------|---------------|---------------|---------------|---------------|---------------|----------------------------------------------------------------------------------------------------------------------------------------------------------|-------------------------------|
| | | | ๒๕๖๖ (บาท) | ๒๕๖๗ (บาท) | ๒๕๖๘ (บาท) | ๒๕๖๙ (บาท) | ๒๕๗๐ (บาท) | | |
| ๑ | พัตลมแบบตั้งพื้น | จัดซื้อพัตลมแบบตั้งพื้น ขนาด ๑๘ นิ้ว จำนวน ๒ ตัว | ๓,๐๐๐ | - | - | - | - | นักเรียนศูนย์พัฒนา เด็กเล็กมีพัตลมใช้ | กองการศึกษาฯ |
| ๒ | พัตลมติดฝาผนังศูนย์ พัฒนาเด็กเล็ก | จัดซื้อพัตลมติดฝาผนัง ขนาด ๑๘ นิ้ว จำนวน ๑๐ ตัว ตัวละ ๒,๐๐๐ บาท | - | ๒๐,๐๐๐ | - | - | - | มีพัตลมติดฝาผนังเพื่อ ใช้ในการระบายความ ร้อนภายในศูนย์ พัฒนาเด็กเล็ก องค์การบริหารส่วน ตำบลพร่อนและศูนย์ พัฒนาเด็กเล็กบ้าน โคกกุแวง | กองการศึกษา, |

-๑๙๙-

บัญชีครุภัณฑ์
แผนพัฒนาท้องถิ่น (พ.ศ.๒๕๖๖-๒๕๗๐)
องค์การบริหารส่วนตำบลพร่อน

๔.ประเภทครุภัณฑ์ ครุภัณฑ์งานบ้านงานครัว

๔.๑ กลยุทธ์ พัฒนา ปรับปรุงจัดหาเครื่องมือ เครื่องใช้ ตลอดจนสถานที่ในการปฏิบัติงาน

(๑) แผนงาน การศึกษา

| ที่ | ครุภัณฑ์ | เป้าหมาย (ผลผลิตของครุภัณฑ์) | งบประมาณ | | | | | ผลที่คาดว่าจะได้รับ | หน่วยงาน รับผิดชอบ หลัก |
|-----|---------------|-------------------------------------------------------------------|---------------|---------------|---------------|---------------|---------------|------------------------------------------------|-------------------------------|
| | | | ๒๕๖๖ (บาท) | ๒๕๖๗ (บาท) | ๒๕๖๘ (บาท) | ๒๕๖๙ (บาท) | ๒๕๗๐ (บาท) | | |
| ๑ | เครื่องซักผ้า | จัดซื้อเครื่องซักผ้า แบบ ธรรมดา ๑๕ กิโลกรัม จำนวน ๑ เครื่อง | ๑๘,๐๐๐ | - | - | - | - | มีเครื่องซักผ้าใช้ ในศูนย์พัฒนา เด็กเล็ก | กองศึกษาฯ |

-๒๐๐-

บัญชีครุภัณฑ์
แผนพัฒนาท้องถิ่น (พ.ศ.๒๕๖๖-๒๕๗๐)
องค์การบริหารส่วนตำบลพร่อน

๕.ประเภทครุภัณฑ์ ครุภัณฑ์อื่น

๕.๑ กลยุทธ์ ปรับปรุงภูมิทัศน์ในชุมชนและเมือง

(๑) แผนงาน เคหะและชุมชน

| ที่ | ครุภัณฑ์ | เป้าหมาย (ผลผลิตของครุภัณฑ์) | งบประมาณ | | | | | ผลที่คาดว่าจะได้รับ | หน่วยงาน รับผิดชอบ หลัก |
|-----|-----------------|---------------------------------------------------------------------------------------------------------------------------|---------------|---------------|---------------|---------------|---------------|----------------------------------------|-------------------------------|
| | | | ๒๕๖๖ (บาท) | ๒๕๖๗ (บาท) | ๒๕๖๘ (บาท) | ๒๕๖๙ (บาท) | ๒๕๗๐ (บาท) | | |
| ๑ | ป้ายชื่อซอย ถนน | จัดซื้อป้ายชื่อซอย ถนนในเขตพื้นที่ รับผิดชอบ ขนาดกว้าง ๐.๒๕ เมตร ยาว ๐.๗๕ เมตร หนา ๒ มิลลิเมตร จำนวน ๒๕๑ ป้าย | ๑,๘๐๐,๐๐๐ | - | - | - | - | ประชาชนมีความ สะดวกในการ เดินทาง | กองช่าง |
| ๒ | ป้ายชื่อซอย | จัดซื้อป้ายชื่อซอยในเขตพื้นที่ รับผิดชอบ ขนาดกว้าง ๐.๒๕ เมตร ยาว ๐.๗๕ เมตร แผ่นป้ายหนา ๒ มิลลิเมตร จำนวน ๒๕ ป้าย | - | - | ๒๓๒,๕๐๐ | - | -- | ประชาชนมีความ สะดวกในการ เดินทาง | กองช่าง |

-๒๐๑-

บัญชีครุภัณฑ์
แผนพัฒนาท้องถิ่น (พ.ศ.๒๕๖๖-๒๕๗๐)
องค์การบริหารส่วนตำบลพร่อน

๕.ประเภทครุภัณฑ์ ครุภัณฑ์อื่น

๕.๑ กลยุทธ์ พัฒนาศักยภาพของท้องถิ่นในการป้องกันและบรรเทาสาธารณภัยตลอดจนการรักษาความสงบเรียบร้อยในท้องถิ่น

(๑) แผนงาน รักษาความสงบภายใน

| ที่ | ครุภัณฑ์ | เป้าหมาย (ผลผลิตของครุภัณฑ์) | งบประมาณ | | | | | ผลที่คาดว่าจะได้รับ | หน่วยงาน รับผิดชอบ หลัก |
|-----|-------------------------------------------------|-----------------------------------------------------------------------------------|---------------|---------------|---------------|---------------|---------------|-----------------------------------------------------|-------------------------------|
| | | | ๒๕๖๖ (บาท) | ๒๕๖๗ (บาท) | ๒๕๖๘ (บาท) | ๒๕๖๙ (บาท) | ๒๕๗๐ (บาท) | | |
| ๑ | หัวฉีดน้ำดับเพลิง ชนิดปรับฝอยชนิด ด้ามปืน | จัดซื้อหัวฉีดน้ำดับเพลิง ชนิดปรับฝอยชนิดด้ามปืน สามารถปรับระดับน้ำได้ | - | - | ๒๗,๕๐๐ | - | - | สามารถ ช่วยเหลือ ประชาชนได้ ทันทั่วทั้งที่ | สำนักปลัด |
| ๒ | เครื่องสูบน้ำ เอนกประสงค์ช่วย ดับเพลิง | จัดซื้อเครื่องสูบน้ำ เอนกประสงค์ช่วยดับเพลิง ขนาด ๓ นิ้ว จำนวน ๑ เครื่อง | - | - | ๒๙,๕๐๐ | - | - | สามารถ ช่วยเหลือ ประชาชนได้ ทันทั่วทั้งที่ | สำนักปลัด |

-๒๐๒-

บัญชีครุภัณฑ์
แผนพัฒนาท้องถิ่น (พ.ศ.๒๕๖๖-๒๕๗๐)
องค์การบริหารส่วนตำบลพร่อง

๖.ประเภทครุภัณฑ์ ครุภัณฑ์ยานพาหนะและขนส่ง
๖.๑ กลยุทธ์ ปรับปรุงภูมิทัศน์ในชุมชนและเมือง
(๑) แผนงาน อุตุสาหกรรมและการโยธา

| ที่ | ครุภัณฑ์ | เป้าหมาย (ผลผลิตของครุภัณฑ์) | งบประมาณ | | | | | ผลที่คาดว่าจะได้รับ | หน่วยงาน รับผิดชอบหลัก |
|-----|--------------------------|---------------------------------------------------------------|---------------|---------------|---------------|---------------|---------------|---------------------------------------|---------------------------|
| | | | ๒๕๖๖ (บาท) | ๒๕๖๗ (บาท) | ๒๕๖๘ (บาท) | ๒๕๖๙ (บาท) | ๒๕๗๐ (บาท) | | |
| ๑. | เครื่องตัดหญ้าไถ่ ทาง | เครื่องตัดหญ้าไถ่ทาง ความกว้างหัวตัด ขนาด ๑๐๕ เซนติเมตร | ๖๕๐,๐๐๐ | - | - | - | - | ถนนภายในตำบล มีความสะอาด สวยงาม | กองช่าง |
| ๒ | รถกวาดถนน | รถกวาดถนนสำหรับติด ท้ายแทรกเตอร์ | - | - | - | ๑๕๐,๐๐๐ | - | ถนนภายในตำบล มีความสะอาด สวยงาม | กองช่าง |

-๒๐๓-

บัญชีครุภัณฑ์
แผนพัฒนาท้องถิ่น (พ.ศ.๒๕๖๖-๒๕๗๐)
องค์การบริหารส่วนตำบลพร่อง

๖.ประเภทครุภัณฑ์ ครุภัณฑ์ยานพาหนะและขนส่ง

๖.๒ กลยุทธ์ อนุรักษ์และฟื้นฟูทรัพยากรธรรมชาติและสิ่งแวดล้อม

(๑) แผนงาน สาธารณสุข

| ที่ | ครุภัณฑ์ | เป้าหมาย (ผลผลิตของครุภัณฑ์) | งบประมาณ | | | | | ผลที่คาดว่าจะได้รับ | หน่วยงาน รับผิดชอบ หลัก |
|-----|-------------------|------------------------------------------------|---------------|---------------|---------------|---------------|---------------|-------------------------------------------|-------------------------------|
| | | | ๒๕๖๖ (บาท) | ๒๕๖๗ (บาท) | ๒๕๖๘ (บาท) | ๒๕๖๙ (บาท) | ๒๕๗๐ (บาท) | | |
| ๑. | รถบรรทุกขยะมูลฝอย | จัดซื้อรถบรรทุกขยะมูลฝอยแบบอัดท้าย จำนวน ๑ คัน | - | ๒,๔๐๐,๐๐๐ | - | - | - | เขตรับผิดชอบของตำบลพร่องมีความสะอาดสวยงาม | กองช่าง |

-๒๐๔-

บัญชีครุภัณฑ์
แผนพัฒนาท้องถิ่น (พ.ศ.๒๕๖๖-๒๕๗๐)
องค์การบริหารส่วนตำบลพร่อน

๖.ประเภทครุภัณฑ์ ครุภัณฑ์ยานพาหนะและขนส่ง

๖.๒ กลยุทธ์ ส่งเสริมสุขภาพ ควบคุมและป้องกันโรค รักษาฟื้นฟูสมรรถภาพและพัฒนาระบบบริการสาธารณสุข

(๑) แผนงาน สาธารณสุข

| ที่ | ครุภัณฑ์ | เป้าหมาย (ผลผลิตของครุภัณฑ์) | งบประมาณ | | | | | ผลที่คาดว่าจะได้รับ | หน่วยงาน รับผิดชอบ หลัก |
|-----|-----------------------------------|----------------------------------------------------------------------------------|---------------|---------------|---------------|---------------|---------------|-------------------------------------------------------------|-------------------------------|
| | | | ๒๕๖๖ (บาท) | ๒๕๖๗ (บาท) | ๒๕๖๘ (บาท) | ๒๕๖๙ (บาท) | ๒๕๗๐ (บาท) | | |
| ๑. | ไฟไซเรนติดหลังคา รถฉุกเฉิน EMS | -ไฟไซเรณด้านหน้า ขนาด ยาว ๑๒๐ CM -ไฟไซเรณด้านหลัง ขนาด ยาวไม่เกิน ๕๐ CM | - | - | ๒๐,๐๐๐ | - | - | ประชาชนผู้พบ เห็นสามารถรับรู้ ได้ว่าเป็นรถ ฉุกเฉิน | กอง สาธารณสุขฯ |

-๒๐๕-

บัญชีครุภัณฑ์
แผนพัฒนาท้องถิ่น (พ.ศ.๒๕๖๖-๒๕๗๐)
องค์การบริหารส่วนตำบลพร่อน

๗.ประเภทครุภัณฑ์ ครุภัณฑ์โฆษณาและเผยแพร่

๗.๒ กลยุทธ์ พัฒนาปรับปรุง จัดหาเครื่องมือ เครื่องใช้ ตลอดจนสถานที่ในการปฏิบัติงาน

(๑) แผนงาน การศึกษา

| ที่ | ครุภัณฑ์ | เป้าหมาย (ผลผลิตของครุภัณฑ์) | งบประมาณ | | | | | ผลที่คาดว่าจะได้รับ | หน่วยงาน รับผิดชอบ หลัก |
|-----|--------------------|--------------------------------------------------------------------------------------------|---------------|---------------|---------------|---------------|---------------|-----------------------------------------------------------------------------------|-------------------------------|
| | | | ๒๕๖๖ (บาท) | ๒๕๖๗ (บาท) | ๒๕๖๘ (บาท) | ๒๕๖๙ (บาท) | ๒๕๗๐ (บาท) | | |
| ๑. | โทรทัศน์ แอล อี ดี | จัดซื้อโทรทัศน์ แอล อี ดี แบบ Smart TV ขนาด ๕๕ นิ้ว จำนวน ๒ เครื่องๆละ ๒๓,๐๐๐ บาท | - | - | ๔๖,๐๐๐ | - | - | ศูนย์พัฒนาเด็ก เล็กมีเครื่องมือ เครื่องใช้สำหรับ ใช้ในการเรียน การสอน | กองศึกษาฯ |

ส่วนที่ ๔ การติดตามและประเมินผล

การบริหารงานที่ประสบความสำเร็จนั้น ส่วนหนึ่งมาจากการนำนวัตกรรม (Innovation) และ กระบวนการบริหารใหม่ๆ มาประยุกต์ใช้ในองค์กร ให้บรรลุวัตถุประสงค์และเป้าหมายที่กำหนดไว้ การติดตาม และประเมินผลก็เป็นส่วนหนึ่งของกระบวนการบริหารงาน ซึ่งมีหลักการสำคัญ คือ การติดตามความก้าวหน้าในการปฏิบัติงานและประเมินผลความสำเร็จของงาน อันจะนำไปสู่การปรับปรุงแก้ไขปัญหาร่วมกันให้บรรลุ เป้าหมาย จึงต้องมีการติดตามและประเมินผลเพื่อให้ทราบประสิทธิภาพและประสิทธิผลการดำเนินงานของ องค์กรว่าอยู่ในระดับใด เหมาะสมหรือสอดคล้องกับสถานการณ์ปัจจุบันหรือไม่

๔.๑ การติดตามและประเมินผลยุทธศาสตร์

กระบวนการของแผนพัฒนาท้องถิ่น (พ.ศ. ๒๕๖๖ - ๒๕๗๐) มีองค์ประกอบ ๓ ส่วน คือ การวางแผน (Planning) การนำแผนไปปฏิบัติ (Implementation) และการติดตามประเมินผล (Monitor and Evaluation) ฉะนั้นการติดตามและประเมินผลยุทธศาสตร์ สามารถดำเนินการได้ดังนี้

๑) ติดตามและประเมินผลกระบวนการ (Process) จัดทำแผนพัฒนาท้องถิ่น โดยตรวจสอบกระบวนการดำเนินการว่าเป็นไปตามวิธีการและขั้นตอนที่กำหนดไว้ตามระเบียบกระทรวงมหาดไทยว่าด้วยการจัดทำแผนพัฒนาขององค์กรปกครองส่วนท้องถิ่น พ.ศ.๒๕๔๘ และเพิ่มเติมถึง ฉบับที่ ๓ พ.ศ.๒๕๖๑ และหนังสือกระทรวงมหาดไทยด่วนที่สุด ที่ มท ๐๘๐๘.๓/ว ๒๙๓๑ ลงวันที่ ๑๕ พฤษภาคม เป็นกรอบ ในการปฏิบัติงานติดตามและประเมินผล

๒) ติดตามประเมินผลความพึงพอใจของประชาชน ต่อการดำเนินงานตามนโยบายขององค์การบริหารส่วนตำบลพร่อน เป็นการประเมินผลการดำเนินงานในแต่ละยุทธศาสตร์การพัฒนา โดยออกแบบสำรวจความพึงพอใจ ของประชาชน

๔.๒ การติดตามและประเมินผลโครงการ

เป็นการประเมินผลที่ช่วยให้ทราบถึงความก้าวหน้าในการดำเนินงานว่าแผนงานหรือโครงการที่ได้ดำเนินการไปแล้วนั้นให้ผลเป็นอย่างไร นำไปสู่ความสำเร็จตามแผนงานที่กำหนดไว้หรือไม่ มีผลสำเร็จมากน้อย เพียงใดเมื่อเปรียบเทียบกับเป้าหมาย หากมีความล่าช้ามีสาเหตุมาจากอะไร สมควรที่จะได้รับการแก้ไขด้วยวิธีการใด เพื่อให้โครงการดังกล่าวเป็นไปตามวัตถุประสงค์และเป้าหมายที่กำหนดไว้ และยังเป็นเครื่องมือชี้วัด ประสิทธิภาพและประสิทธิผลของการดำเนินโครงการ โดยมีประเด็นในการติดตามประเมินผล คือ

๑) การติดตามและประเมินผลการดำเนินงาน โดยมีตัวชี้วัดเชิงปริมาณ คุณภาพ ความพึงพอใจ และขั้นตอนการดำเนินงานซึ่งผู้รับผิดชอบโครงการจะเป็นผู้กำกับตัวชี้วัด

๒) การเบิกจ่ายงบประมาณตามแผนการดำเนินงานประจำปีและเพิ่มเติม ทั้งนี้องค์การบริหารส่วนตำบลพร่อน จะนำข้อมูลที่ได้จากการติดตามและประเมินผลโครงการ มาใช้ในการ ปรับปรุงกระบวนการดำเนินงานให้สอดคล้องกับยุทธศาสตร์ และเป้าหมายที่ได้กำหนดไว้ในแผนพัฒนาท้องถิ่น ให้สามารถตอบสนอง และแก้ไขปัญหาความต้องการของประชาชนเป็นสิ่งสำคัญ

ระเบียบ วิธีในการติดตามและประเมินผล

- ๑. ดำเนินการติดตามและประเมินผลแผนพัฒนาท้องถิ่น ๒ ประเภท คือ
 - ๑.๑ แผนพัฒนาท้องถิ่น (พ.ศ. ๒๕๖๖ - ๒๕๗๐)
 - ๑.๒ แผนการดำเนินงานประจำปีงบประมาณ
 - ๒. ประเมินผลความพึงพอใจของประชาชนต่อการดำเนินงานตามยุทธศาสตร์การพัฒนา
 - ๓. ศึกษาความพึงพอใจของประชาชนต่อผลการดำเนินงานตามแผนพัฒนาท้องถิ่นในภาพรวม

เกณฑ์มาตรฐานและตัวชี้วัด

การติดตามและประเมินผลแผนพัฒนาท้องถิ่น ได้มีเกณฑ์มาตรฐาน (Standard Criteria) และ ตัวชี้วัด (Indicators) เพื่อใช้เป็นกรอบในการประเมินให้เกิดความชัดเจน เป็นระบบมีมาตรฐานและเป็นที่ยอมรับ โดยใช้เกณฑ์มาตรฐานและตัวชี้วัด ดังนี้

| เกณฑ์มาตรฐาน (Standard Criteria) | ตัวชี้วัด (Indicators) | กรอบตัวแปร (Attributes) |
|----------------------------------------------|------------------------|----------------------------------------------------------------|
| สัมฤทธิ์ผล และการบรรลุวัตถุประสงค์ของโครงการ | ผลผลิต ผลลัพธ์ | ผลต่างระหว่างจำนวนโครงการที่แล้วเสร็จกับจำนวนโครงการทั้งหมด |
| การสนองตอบความต้องการของประชาชน | ระดับความพึงพอใจ | สัดส่วนของประชาชนกลุ่มเป้าหมายที่พึงพอใจและไม่พอใจผลสะท้อนกลับ |

ระบบติดตามและประเมินผลแผนการพัฒนารองครุภัณฑ์ท้องถิ่น

การวางระบบติดตามและประเมินผลแผนพัฒนารองครุภัณฑ์ท้องถิ่นมีสมมุติฐานว่าระบบติดตามและประเมินผลไม่อาจแยกตัวเองออกจากระบบการบริหารแผนทั้งหมด ดังนั้นระบบอื่น ๆ ที่เกิดขึ้นก่อน หน้าที่แผนพัฒนาจะดำเนินการจึงเป็นเหมือนบริบทที่ย่อมจะส่งผลต่อการบริหารแผน และจะส่งผลต่อการติดตาม และประเมินผลด้วยเช่นกัน ดังนั้น ระบบติดตามและประเมินผลครั้งนี้สรุปเป็นแผนภาพได้ดังนี้

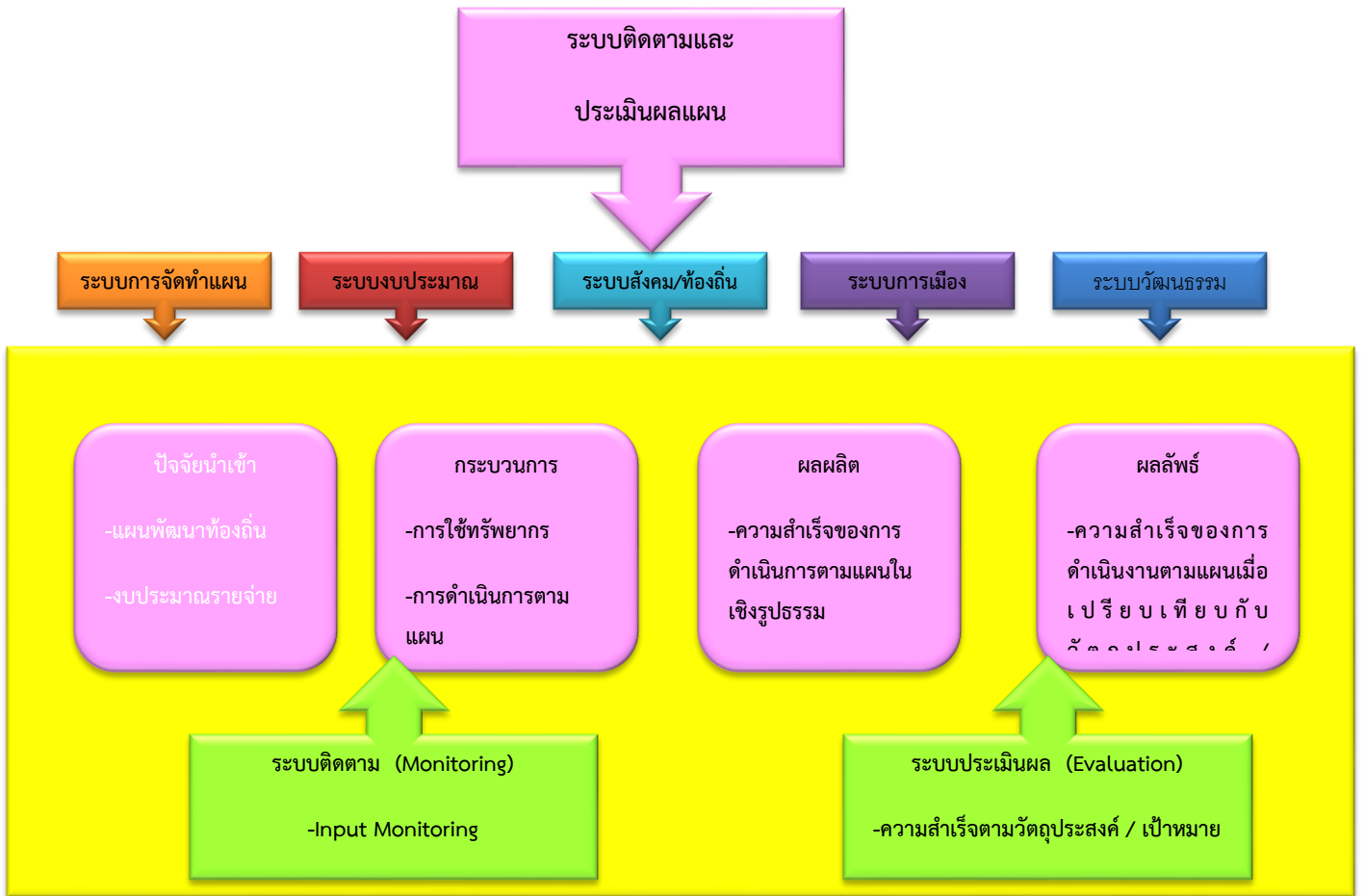

๔.๓ แบบสรุปลักษณะการพัฒนาท้องถิ่นในภาพรวม



๔.๔ ข้อเสนอแนะในการจัดทำแผนพัฒนาท้องถิ่นในอนาคต

 ผลกระทบนำไปสู่ออนาคต

องค์การบริหารส่วนตำบลพร่อน ได้จัดบริการสาธารณะเพื่ออำนวยความสะดวกและตอบสนองต่อความต้องการของประชาชนไม่ว่าจะเป็นด้านโครงสร้างพื้นฐาน การศึกษา เศรษฐกิจและสังคมท้องถิ่น ทั้งนี้มุ่งหวังให้ ประชาชนมีคุณภาพชีวิตที่ดีขึ้น ในส่วนของการดำเนินโครงการ/กิจกรรมตามแผนพัฒนาท้องถิ่น ซึ่งเป็นการแปลง แผนไปสู่การปฏิบัติ ผลผลิตของโครงการ/กิจกรรม (Output) ได้ก่อให้เกิดผลกระทบ (Impact) ทั้ง ๓ ระดับ คือ ระยะสั้น สามารถเห็นผลสำเร็จได้ทันทีเมื่อดำเนินโครงการ/กิจกรรม แล้วเสร็จ ระยะกลางและยาว ต้องใช้เวลาใน การพัฒนาและดำเนินการ โดยในอนาคตองค์การบริหารส่วนตำบลพร่อน ได้วางแผนดำเนินการพัฒนาท้องถิ่นในด้านต่างๆ สามารถสรุปได้ ดังนี้

| ด้าน | แนวทางการพัฒนาในอนาคต |
|--------------------------------------------------------|------------------------------------------------------------------------------------------------------------------------------------------------------------------------------------------------------------------------------------------------------------------------------------------------------------------------------------------------------------------------------------------------------------------------------------------------------------------------------------------------------------------------------------------------------------------------------------------------------------------------------------------------------------------------------------------|
| ๑. พัฒนาการศึกษาและสังคมให้มีคุณภาพ | <ul style="list-style-type: none"> - ส่งเสริมและพัฒนาคุณภาพการจัดการศึกษาทุกประเภท และทุกระดับให้ได้มาตรฐานและเป็นไปตามความต้องการของท้องถิ่น - ส่งเสริมทำนุบำรุงศาสนา ศาสนสถาน อนุรักษ์และสืบสานขนบธรรมเนียมประเพณี ศิลปวัฒนธรรม และภูมิปัญญาท้องถิ่น - ส่งเสริมสนับสนุนให้เกิดความเข้มแข็งในชุมชนและสถาบันครอบครัว - ส่งเสริมสนับสนุนการพัฒนาคุณภาพชีวิตเด็ก เยาวชน สตรี ผู้สูงอายุและผู้ด้อยโอกาส - ส่งเสริมสนับสนุนการควบคุมโรคติดต่อ การป้องกัน และการแก้ไขปัญหาเสพติด - การบริหารจัดการบ้านเมืองที่ดี - ปรับปรุงจัดหาปัจจัยเครื่องมือเครื่องใช้และการพัฒนาอาคารสถานที่ตลอดจนสภาพแวดล้อมภายในสถานที่ปฏิบัติงาน |
| ๒. พัฒนาโครงสร้างพื้นฐานให้เต็มมาตรฐาน | <ul style="list-style-type: none"> - ก่อสร้าง บุกเบิก ปรับปรุง บำรุงรักษาทาง คมนาคม สะพาน เขื่อน ระบบระบายน้ำ - จัดให้มีไฟฟ้าใช้อย่างทั่วถึง ขยายเขตไฟฟ้าตามสภาพพื้นที่ให้ครอบคลุมและทั่วถึงทั้งตำบล - ก่อสร้าง ปรับปรุง แหล่งน้ำอุปโภค บริโภค |
| ๓. การจัดการทรัพยากรธรรมชาติและสิ่งแวดล้อมอย่างยั่งยืน | <ul style="list-style-type: none"> - ส่งเสริมการอนุรักษ์ฟื้นฟูและบริหารจัดการทรัพยากรธรรมชาติและสิ่งแวดล้อม - ก่อสร้าง ปรับปรุงและบำรุงรักษาแหล่งน้ำธรรมชาติ |
| ๔. พัฒนาเศรษฐกิจและเอาชนะความยากจน | <ul style="list-style-type: none"> - ส่งเสริม สนับสนุนการสร้างงานสร้างอาชีพ ให้กับประชาชนในท้องถิ่น ตามแนวทางปรัชญาเศรษฐกิจพอเพียง - ส่งเสริมสนับสนุนอาชีพด้านการเกษตรและปศุสัตว์ตามแนวเกษตรทฤษฎีใหม่ - ส่งเสริมโครงการตามแนวพระราชดำริ - ส่งเสริมการตลาด การค้า การลงทุนในท้องถิ่นและส่งเสริมสินค้า OTOP |

๒. ข้อสังเกต ข้อเสนอแนะ ผลจากการพัฒนา

| ด้าน | แนวทางการพัฒนาในอนาคต |
|--------------------------------------------------------|-------------------------------------------------------------------------------------------------------------------------------------------------------------------------------------------------------------------------------------------------------------------------------------------------------------------------------------------------|
| ๕. พัฒนาการกีฬาสู่ความเป็นเลิศและส่งเสริมการท่องเที่ยว | <ul style="list-style-type: none"> - ส่งเสริมสนับสนุนกิจกรรมด้านกีฬา นันทนาการให้กับประชาชนทุกระดับและพัฒนาทักษะกีฬาสู่ความเป็นเลิศ - ส่งเสริม สนับสนุนการก่อสร้างและปรับปรุงสนามกีฬา สถานที่นันทนาการ - ส่งเสริมประชาสัมพันธ์การท่องเที่ยวเชิงอนุรักษ์ โดยให้ชุมชนมีส่วนร่วมในการท่องเที่ยว |
| ๖. ส่งเสริมการรักษาความมั่นคงและเสริมสร้างสันติสุข | <ul style="list-style-type: none"> - ส่งเสริมสนับสนุนกิจกรรมด้านการรักษาความปลอดภัยในชีวิตและทรัพย์สินของประชาชน - ส่งเสริมให้ท้องถิ่นมีความสามารถและมีศักยภาพในการสนับสนุนงานป้องกันและบรรเทาสาธารณภัยตลอดถึงการรักษาความสงบเรียบร้อยในท้องถิ่น - ส่งเสริม สนับสนุนการพัฒนากระบวนการจัดการและป้องกันภัยพิบัติ |

หากพิจารณากระบวนการวางแผนพัฒนาท้องถิ่นพบว่า ในขั้นตอนการจัดทำแผนนั้น เป็นไปตามระเบียบกระทรวงมหาดไทยว่าด้วยการจัดทำแผนพัฒนาขององค์กรปกครองส่วนท้องถิ่น พ.ศ.๒๕๔๘ และเพิ่มเติมถึง ฉบับที่ ๓ พ.ศ.๒๕๖๑ รวมถึงหนังสือสั่งการของกระทรวงมหาดไทย โดยคำนึงถึงหลักประชารัฐผ่านกระบวนการมีส่วนร่วมของประชาชนเป็นสำคัญ ในส่วนของ การนำแผนไปสู่การปฏิบัติรอบปีที่ผ่านมาพบว่า การดำเนินงานบางโครงการ/กิจกรรม ยังเกิดความล่าช้าไม่เป็นไปตามแผนการดำเนินงาน โดยเฉพาะโครงการก่อสร้างทั้งถนน ทางเท้า และท่อระบายน้ำ อันเนื่องมาจากปัจจัยทั้ง ภายในและภายนอก และสุดท้ายการติดตามประเมินผลแผนพัฒนาท้องถิ่น ในทางปฏิบัติต้องการบริหารส่วนตำบลพร้อม ได้ติดตามประเมินผลการดำเนินโครงการ/ กิจกรรม เป็นประจำทุกๆ เดือน เพื่อให้ทราบสถานการณ์ดำเนินโครงการ/กิจกรรม ว่าอยู่ในขั้นตอนใด เป็นไปตาม แผนการดำเนินงานหรือไม่ มีปัญหาหรืออุปสรรคอย่างไร พร้อมจัดทำรายงานเสนอให้ผู้บริหารได้รับทราบ ทั้งนี้เพื่อเป็นการแก้ไขปัญหาความล่าช้าในขั้นตอนการนำแผนไปปฏิบัติ ให้สามารถอำนวยความสะดวกและตอบสนองต่อความต้องการแก่ประชาชนได้รวดเร็วยิ่งขึ้น

