

คำนำ

ด้วยพระราชบัญญัติสภาตำบลและองค์การบริหารส่วนตำบล พ.ศ.๒๕๓๗ และที่แก้ไขเพิ่มเติมถึง(ฉบับที่ ๗) พ.ศ. ๒๕๖๒ และพระราชบัญญัติกำหนดแผนและขั้นตอนการกระจายอำนาจให้แก่องค์กรปกครองส่วนท้องถิ่น พ.ศ.๒๕๔๒ หมวด ๒ มาตรา ๑๖(๑) ประกอบกับระเบียบกระทรวงมหาดไทยว่าด้วยการจัดทำแผนพัฒนาขององค์กรปกครองส่วนท้องถิ่น พ.ศ.๒๕๔๘ เพิ่มเติม (ฉบับที่ ๒) พ.ศ.๒๕๕๙ และเพิ่มเติม(ฉบับที่ ๓) พ.ศ.๒๕๖๑ ได้กำหนดให้องค์กรปกครองส่วนท้องถิ่น มีอำนาจหน้าที่ในการจัดทำแผนพัฒนาของตนเอง แผนพัฒนาท้องถิ่นนั้น หมายถึง แผนพัฒนาท้องถิ่นขององค์กรปกครองส่วนท้องถิ่น โดยคณะกรรมการพัฒนาท้องถิ่นจัดประชุมประชาคมท้องถิ่น ส่วนราชการ และรัฐวิสาหกิจที่เกี่ยวข้อง เพื่อแจ้งแนวทางพัฒนาท้องถิ่น รับทราบปัญหา ความต้องการ ประเด็นการพัฒนาและประเด็นที่เกี่ยวข้องของตลอดจนความช่วยเหลือทางวิชาการ และแนวทางปฏิบัติที่เหมาะสมกับสภาพพื้นที่เพื่อนำมากำหนดแนวทางการจัดทำแผนพัฒนาท้องถิ่น(พ.ศ. ๒๕๖๑-๒๕๖๕) โดยให้นำข้อมูลพื้นฐานในการพัฒนาจากหน่วยงานต่างๆ และข้อมูลในแผนพัฒนาหมู่บ้าน หรือแผนชุมชนมาพิจารณาประกอบการจัดทำแผนพัฒนาท้องถิ่น(พ.ศ.๒๕๖๑-๒๕๖๕)

เพื่อให้การดำเนินการให้เป็นไปตามกฎหมายดังกล่าว องค์การบริหารส่วนตำบลพร่อน จึงได้จัดทำแผนพัฒนาท้องถิ่น(พ.ศ.๒๕๖๑-๒๕๖๕) ขึ้น เพื่อใช้เป็นกรอบในการจัดทำงบประมาณรายจ่ายประจำปี และพร้อมที่จะนำไปสู่การปฏิบัติและสามารถใช้ในการประสานแผนการพัฒนาท้องถิ่นได้อย่างมีประสิทธิภาพ และประสิทธิผล ตามนโยบายรัฐบาลและคณะผู้บริหารหวังที่จะทำให้เกิดการพัฒนาในท้องถิ่น

องค์การบริหารส่วนตำบลพร่อน จึงหวังเป็นอย่างยิ่งว่า แผนพัฒนาท้องถิ่น (พ.ศ.๒๕๖๑-๒๕๖๕) ขององค์การบริหารส่วนตำบลพร่อน ฉบับนี้จะเป็นแนวทางในการพัฒนาองค์การบริหารส่วนตำบลพร่อนที่มีประสิทธิภาพและตอบสนองความต้องการของประชาชนอย่างแท้จริงต่อไป

องค์การบริหารส่วนตำบลพร่อน

	หน้า
ส่วนที่ ๑ สภาพทั่วไปและข้อมูลพื้นฐาน	
๑. ดัชนีภาพ	๑
๒. ด้านการเมืองการปกครอง	๓
๓. ประชากร	๕
๔. สภาพทางสังคม	๗
๕. ระบบบริการพื้นฐาน	๙
๖. ระบบเศรษฐกิจ	๑๐
๗. ศาสนา ประเพณี วัฒนธรรม	๑๔
๘. ทรัพยากรธรรมชาติ	๑๖
ส่วนที่ ๒ ยุทธศาสตร์องค์การปกครองส่วนท้องถิ่น	
๑. ความสัมพันธ์ระหว่างแผนพัฒนาระดับมหภาค	๑๗
๒. ยุทธศาสตร์ขององค์การปกครองส่วนท้องถิ่น	๔๒
๓. การวิเคราะห์เพื่อพัฒนาท้องถิ่น	๕๓
ส่วนที่ ๓ การนำแผนพัฒนาท้องถิ่นสู่ปฏิบัติการปฏิบัติ	
๑. ยุทธศาสตร์การพัฒนาและแผนงาน	๕๖
๒. บัญชีโครงการพัฒนาท้องถิ่น	๕๘
ส่วนที่ ๔ การติดตามและประเมินผล	
๑. การติดตามและประเมินผลยุทธศาสตร์	๒๐๙
๒. การติดตามและประเมินผลโครงการ	๒๑๒
๓. สรุปผลการพัฒนาท้องถิ่นในภาพรวม	๒๑๕
๔. ข้อเสนอแนะในการจัดทำแผนพัฒนาท้องถิ่นในอนาคต	๒๑๗

ส่วนที่ 1 สภาพทั่วไปและข้อมูลพื้นฐาน

๑.ด้านกายภาพ

๑.๑ ที่ตั้งของตำบลพร่อน

ประวัติความเป็นมาของตำบลพร่อน

บ้านพร่อนอยู่ในเขต ต.พร่อน อ.ตากใบ จ.นราธิวาส เป็นพื้นที่เก่าแก่มากมีประวัติความเป็นมาที่ยาวนานเป็นจุดเริ่มต้นของ อ.ตากใบ พบว่ามีร่องรอยทางประวัติศาสตร์ยุคต้นประมาณพุทธศตวรรษที่ ๑๖-๑๘ เช่น ป้อมค่ายคูเมือง เครื่องถ้วยชาม เครื่องปั้นดินเผาจำนวนมาก และทางทิศเหนือของวัดพระพุทธเป็นป่าช้า พบว่ามีซากเจดีย์เก่าอยู่ ๒ องค์ (กรมศิลปากร.๒๕๕๑) ชุมชนวัดพระพุทธ (พร่อน) เดิมเรียกว่าวัดใต้ดิน เป็นชุมชนโบราณสมัยเดียวกับบ้านพร่อนและโคกอิฐ ชาวบ้านได้มาตั้งถิ่นฐานอยู่ก่อนปี พ.ศ.๒๓๒๐ ซึ่งตรงกับสมัยสมเด็จพระเจ้าตากสินมหาราช ซึ่งมีกรุงธนบุรีเป็นเมืองหลวง เมื่อก๊กเอกราชได้สำเร็จก็แผ่อำนาจไปทางใต้ถึงชาว โดยพาคนจำนวนมากล่องเรือมาตามลำน้ำปยู เมื่อมาถึงปากบางพร่อน เรือวิ่งต่อไปไม่ได้ จึงต้องจอดและอพยพผู้คนขึ้นมาบนบก พร้อมอัญเชิญพระพุทธรูป ๒ องค์ ขึ้นมาประดิษฐาน ณ ปากคลองตามตำนานเล่าว่า พระพุทธรูปองค์พี่ได้แสดงปฏิหาริย์ลอยขึ้นบนท้องฟ้าแล้วหมุนวนอยู่ในอากาศ และหายไป ชาวบ้านจึงเรียกเป็นชื่อตำบลพร่อน ต่อมาชาวบ้านได้ออกเสียงเพี้ยนจึงกลายมาเป็น “ตำบลพร่อน” จนถึงปัจจุบัน (ขุนวรสิทธิ์ สารภี กำนันตำบลพร่อน อำเภอตากใบ เมืองนราธิวาส. เสด็จพระราชดำเนินเสียบมณฑลปกษใต้.ม.ป.ป.;๓:๔๙)ส่วนพระพุทธรูปองค์น้อง “พ่อท่านพระพุทธ” ชาวบ้านเกรงจะหายไป จึงทำพิธีตัดเล็บมือเล็บเท้า เพราะเชื่อว่าจะทำให้ไม่ได้ขนาดในการแสดงปฏิหาริย์หายไปและได้ล้ามโซ่เอาไว้ ปัจจุบันพ่อท่านพระพุทธเป็นประธานในพระอุโบสถวัดพระพุทธเมื่อถึงวันแรม ๑ ค่ำ เดือน ๕ ของทุกปี (ในอดีตเป็นวันขึ้นปีใหม่) ชาวบ้านร่วมกันนิมนต์พ่อท่านพระพุทธรูปออกมาสร่งน้ำ เพื่อขอพรให้เป็นสิริมงคล นิมนต์พระภิกษุสวดบังสุกุลบัว เพื่ออุทิศส่วนบุญส่วนกุศลให้ผู้ล่วงลับ และทำบุญเลี้ยงพระพร้อมรับประทานอาหารร่วมกันจนเป็นประเพณีสืบต่อกันมา

- **องค์การบริหารส่วนตำบลพร่อน** ประกอบด้วย ๒ ตำบล คือ ตำบลพร่อนและตำบลเจ๊ะเห บางส่วน
 - ทิศเหนือ จด อ่าวไทย
 - ทิศใต้ จด ตำบลໄໝซิทและอำเภอสุไหงปาดี
 - ทิศตะวันออก จด ตำบลໄໝซิท ตำบลเกาะสะท้อนและเทศบาลเมืองตากใบ
 - ทิศตะวันตก จด ตำบลบางขุนทองและตำบลศาลาใหม่

- **เนื้อที่**

อบต.พร่อนมีเนื้อที่ทั้งหมดรวม ๖๒.๗๓๕ ตารางกิโลเมตร หรือ ๗๙,๒๑๒.๕ ไร่ แยกเป็นตำบลพร่อน มีเนื้อที่โดยประมาณ ๕๑.๕๙๕ ตารางกิโลเมตร หรือ ๗๒,๒๕๐ ไร่ ตำบลเจ๊ะเห มีเนื้อที่โดยประมาณ ๑๑.๑๔ ตารางกิโลเมตรหรือ ๖,๙๖๒.๕ ไร่

ภาพที่ ๑ แสดงแผนที่ตั้งและอาณาเขตตำบลพร่อน

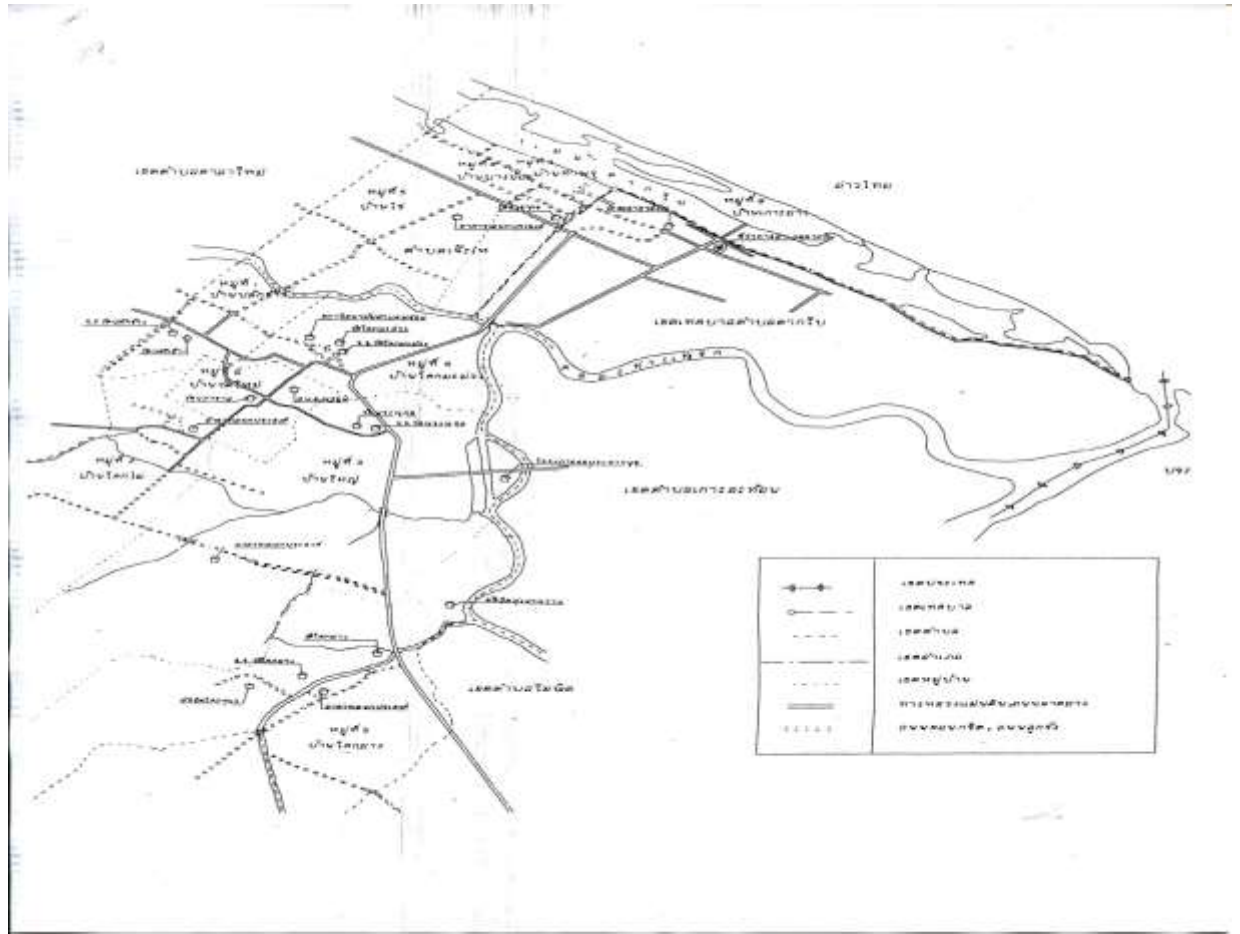

๑.๒ ลักษณะภูมิประเทศ

ภูมิประเทศของตำบลพร่อน ลักษณะพื้นที่เป็นที่ราบลุ่ม และบางส่วนเป็นที่ดอนคล้ายลูกคลื่น พื้นที่ของ หมู่ที่ ๒,๓ และ ๕ บางส่วนเป็นพื้นที่เขตป่าพรุ มีน้ำท่วมขังตลอดปี และบางหมู่บ้านเป็นพื้นที่ราบ เป็นทราย ชายทะเลและดินเค็ม

๑.๓ ลักษณะภูมิอากาศ

สภาพภูมิอากาศเป็นแบบร้อนชื้น มี ๒ ฤดู คือ

- ฤดูร้อน ระหว่างเดือนมีนาคมถึงเดือนมิถุนายน
 - ฤดูฝน ระหว่างเดือนกรกฎาคมถึงเดือนกุมภาพันธ์ของปีถัดไป
- ฝนตกมากที่สุด คือ ระหว่างเดือนพฤศจิกายนถึงเดือนธันวาคมของทุกปี

๑.๔ ลักษณะของดินประกอบด้วย

- ดินเหนียว
- ดินร่วนปนทรายแป้ง
- ดินเปรี้ยว
- ดิน

๒. ด้านการเมือง/การปกครอง

๒.๑ เขตการปกครอง

องค์การบริหารส่วนตำบลพร่อน เป็นองค์การบริหารส่วนตำบลขนาดกลาง แบ่งการปกครอง เป็น ๑๐ หมู่บ้าน ๒ ตำบล ประกอบด้วย

ตำบลพร่อน

หมู่ที่	ชื่อหมู่บ้าน	ชื่อผู้ใหญ่บ้าน/กำนัน (หมายเลขโทรศัพท์)	หมายเหตุ
๑	บ้านปลักช้าง	นายสำเร็จ ทองคุปต์ (โทร.๐๘-๕๖๒๘-๙๕๐๐)	เป็นหมู่บ้านในเขต อบต. เต็มทั้งหมู่บ้าน
๒	บ้านโคกไผ่	นายกำพล จินดาเพชร (โทร.๐๘-๙๙๗๖-๐๒๕๖)	
๓	บ้านใหญ่	นายเดช ทองเครือ (โทร.๐๘-๑๐๙๒-๗๕๐๓)	
๔	บ้านโคกมะม่วง	นายสุพงษ์ เทพพรหม(กำนัน) (โทร.๐๘-๖๒๙๕-๗๘๕๕)	
๕	บ้านโคกยาง	นายดำรง จันทร์แท้ (โทร.๐๘-๙๕๙๙-๘๗๓๐)	
๖	บ้านวัดใหม่	นายสุวิทย์ชัย จันทร์คง (โทร.๐๘-๖๒๙๕-๙๑๑๓)	

ตำบลเจ๊ะเห

หมู่ที่	ชื่อหมู่บ้าน	ชื่อผู้ใหญ่บ้าน/กำนัน (หมายเลขโทรศัพท์)	หมายเหตุ
๑	บ้านเกาะยาว	นายอาหามะ ปือซา (โทร.๐๘๒๒๖๓๘๕๓๕)	เป็นหมู่บ้านในเขต อบต.บางส่วน
๒	บ้านไร่	นายสมศักดิ์ ศรีสังข์ (กำนัน) (โทร. ๐๘-๙๘๗๙-๑๙๓๓)	เป็นหมู่บ้านในเขต อบต.เต็มทั้งหมู่บ้าน
๓	บ้านเจ๊ะเห	นายวิเชียร ปลื้มสำราญ (โทร.๐๘-๙๗๓๗-๖๒๑๕)	เป็นหมู่บ้านในเขต อบต.บางส่วน
๔	บ้านบางน้อย	นายประกอบ ศรีสังข์ (โทร.๐๘-๙๗๓๗-๘๓๕๘)	เป็นหมู่บ้านในเขต อบต.บางส่วน

๒.๒ การเลือกตั้ง

การเลือกตั้งนายกองค์การบริหารส่วนตำบลพร่อน เมื่อวันที่ ๙ ตุลาคม ๒๕๕๖ มีจำนวนผู้มีสิทธิเลือกตั้งและผู้มาใช้สิทธิ ดังนี้

ประเภทการเลือกตั้ง	เขตเลือกตั้ง	จำนวนผู้มีสิทธิเลือกตั้ง	ผู้มาใช้สิทธิเลือกตั้ง	คิดเป็นร้อยละ
นายก อบต.	๑	๔,๓๑๔	๓,๕๘๙	๘๓.๑๙

การเลือกตั้งสมาชิกสภาองค์การบริหารส่วนตำบลพร่อน จำนวน ๑๐ เขตเลือกตั้ง รวม ๒๐ คน เมื่อวันที่ ๙ ตุลาคม ๒๕๕๖ ซึ่งมีจำนวนผู้มีสิทธิเลือกตั้งและผู้มาใช้สิทธิ ดังนี้

ประเภทการเลือกตั้ง	เขตเลือกตั้ง	จำนวนผู้มีสิทธิเลือกตั้ง	ผู้มาใช้สิทธิเลือกตั้ง	คิดเป็นร้อยละ
ส.อบต.	๑	๔๒๑	๓๖๑	๘๕.๗๕
ส.อบต.	๒	๒๙๒	๒๕๘	๘๘.๓๖
ส.อบต.	๓	๘๒๐	๖๗๒	๘๑.๙๕
ส.อบต.	๔	๕๓๒	๔๔๔	๘๓.๔๖
ส.อบต.	๕	๙๓๔	๗๘๘	๘๔.๓๗
ส.อบต.	๖	๓๒๙	๒๗๗	๘๔.๑๙
ส.อบต.	๗	๓๕๒	๒๖๙	๗๖.๕๘
ส.อบต.	๘	๓๖๔	๒๘๕	๗๘.๓๐
ส.อบต.	๙	๑๐๐	๗๕	๗๕
รวม		๔,๓๑๒	๓,๕๒๙	๗๙.๕๒

รายละเอียดนายกองค์การบริหารส่วนตำบลและสมาชิกสภาองค์การบริหารส่วนตำบล ประกอบด้วย

● ผู้บริหารองค์การบริหารส่วนตำบลพร่อน

- | | |
|------------------------|---------------|
| ๑. นายกาหลง แดงสุวรรณ | นายก อบต. |
| ๒. นายธนิต ทองคุปต์ | รองนายก อบต. |
| ๓. นายสมคิด ดำกระเด็น | รองนายก อบต. |
| ๔. นางปานจิตร สีสุวรรณ | เลขานุการนายก |

● สมาชิกสภาองค์การบริหารส่วนตำบลพร่อน

- | | |
|-----------------------|----------------------------------|
| ๑. นายมานพ เสี้ยวทอง | สมาชิกสภาอบต.หมู่ที่ ๑ ตำบลพร่อน |
| ๒. นายไสว ไชยสิทธิ์ | สมาชิกสภาอบต.หมู่ที่ ๑ ตำบลพร่อน |
| ๓. นางปราณี จินดาเพชร | สมาชิกสภาอบต.หมู่ที่ ๒ ตำบลพร่อน |
| ๔. นายลาภ همانจันทร์ | สมาชิกสภาอบต.หมู่ที่ ๒ ตำบลพร่อน |

- ๕. นายแดง คงประเสริฐ
- ๖. นายอำนาจ จันทร์สกุล
- ๗. นายเวียน เทพเงิน
- ๘. นายช่อ จันทร์คง
- ๙. นายนายรอบปี่ก ออแว
- ๑๐. นายเกรียงศักดิ์ คงจินดา
- ๑๑. นางเดือน คงประเสริฐ
- ๑๒. นายมามะอุซัน ยูไซ๊ะ
- ๑๓. นายรอยะ อีซอ
- ๑๔. นายเต็ม บุญหลง
- ๑๕. นายกฤษดา น้อยสร้าง
- ๑๖. นายอนันต์ คงชล
- ๑๗. นางเฉลา หงส์น้อย
- ๑๘. นายทะนง ชินพงษ์
- ๑๙. นางเพ็ญศรี จันทร์สร้าง

- สมาชิกสภาอบต.หมู่ที่ ๓ ตำบลพร่อน
- สมาชิกสภาอบต.หมู่ที่ ๓ ตำบลพร่อน
- สมาชิกสภาอบต.หมู่ที่ ๔ ตำบลพร่อน
- สมาชิกสภาอบต.หมู่ที่ ๔ ตำบลพร่อน
- สมาชิกสภาอบต.หมู่ที่ ๕ ตำบลพร่อน
- สมาชิกสภาอบต.หมู่ที่ ๖ ตำบลพร่อน
- สมาชิกสภาอบต.หมู่ที่ ๖ ตำบลพร่อน
- สมาชิกสภาอบต.หมู่ที่ ๑ ตำบลเจ๊ะเห
- สมาชิกสภาอบต.หมู่ที่ ๑ ตำบลเจ๊ะเห
- สมาชิกสภาอบต.หมู่ที่ ๒ ตำบลเจ๊ะเห
- สมาชิกสภาอบต.หมู่ที่ ๒ ตำบลเจ๊ะเห
- สมาชิกสภาอบต.หมู่ที่ ๓ ตำบลเจ๊ะเห
- สมาชิกสภาอบต.หมู่ที่ ๓ ตำบลเจ๊ะเห
- สมาชิกสภาอบต.หมู่ที่ ๔ ตำบลเจ๊ะเห
- สมาชิกสภาอบต.หมู่ที่ ๔ ตำบลเจ๊ะเห

๓. ประชากร

๓.๑ ข้อมูลเกี่ยวกับจำนวนประชากร

ตารางที่ ๑ แสดงจำนวนประชากร ประจำปี พ.ศ.๒๕๕๙-๒๕๖๑

ปี พ.ศ. ๒๕๕๙				
ชื่อตำบล	จำนวนครัวเรือน	จำนวนประชากร		
		ชาย	หญิง	รวม
ตำบลพร่อน	๑,๔๗๘	๒,๑๓๐	๒,๓๓๒	๔,๔๖๒
ตำบลเจ๊ะเห	๓๘๖	๗๗๕	๗๙๘	๑,๕๗๓
รวม	๑,๘๖๔	๒,๙๐๕	๓,๑๓๐	๖,๐๓๕
ปี พ.ศ.๒๕๖๐				
ตำบลพร่อน	๑,๕๐๙	๒,๑๔๙	๒,๓๑๕	๔,๔๖๔
ตำบลเจ๊ะเห	๓๙๓	๗๗๕	๘๑๐	๑,๕๘๕
รวม	๑,๙๐๒	๒,๙๒๔	๓,๑๒๕	๖,๐๔๙
ปี พ.ศ.๒๕๖๑				
ตำบลพร่อน	๑,๕๒๕	๒,๑๖๐	๒,๓๑๔	๔,๔๗๔
ตำบลเจ๊ะเห	๔๐๑	๗๘๔	๘๑๔	๑,๕๙๘
รวม	๑,๙๒๖	๒,๙๔๔	๓,๑๒๘	๖,๐๗๒

ตารางที่ ๒ แสดงจำนวนประชากร ประจำปี พ.ศ.๒๕๖๒

จำนวนประชากรตำบลพร่อน มีทั้งสิ้น จำนวน ๔,๔๘๑ คน แยกเป็นชาย ๒,๑๖๑ คน และหญิง ๒,๓๒๐ คน จำนวนครัวเรือนทั้งหมด ๑,๕๒๙ ครัวเรือน

จำนวนประชากรตำบลเจ๊ะเห มีทั้งสิ้น จำนวน ๑,๕๙๖ คน แยกเป็นชาย ๗๗๘ คน และหญิง ๘๑๘ คน จำนวนครัวเรือนทั้งหมด ๔๐๓ ครัวเรือน

ชื่อหมู่บ้าน	จำนวนครัวเรือน	จำนวนประชากร		
		ชาย	หญิง	รวม
ตำบลพร่อน				
หมู่ที่ ๑ บ้านปลักช้าง	๑๗๒	๒๗๐	๒๖๓	๕๓๓
หมู่ที่ ๒ บ้านโคกไผ่	๑๐๘	๑๕๒	๒๐๙	๓๖๑
หมู่ที่ ๓ บ้านใหญ่	๔๕๗	๔๙๒	๕๒๖	๑,๐๑๘
หมู่ที่ ๔ บ้านโคกมะม่วง	๓๐๑	๓๓๗	๓๕๘	๖๙๕
หมู่ที่ ๕ บ้านโคกยาง	๓๔๙	๓๐๘	๓๓๙	๑,๔๔๗
หมู่ที่ ๖ บ้านวัดใหม่	๑๔๒	๒๐๒	๒๒๕	๔๒๗
	๑,๕๖๙	๒,๑๖๑	๒,๓๒๐	๔,๔๘๑
ตำบลเจ๊ะเห				
หมู่ที่ ๐ เจ๊ะเห	๑	๙๐	๗๑	๑๖๑
หมู่ที่ ๑ บ้านเกาะยาว	๑๐๑	๓๓๐	๓๓๖	๖๖๖
หมู่ที่ ๒ บ้านไร่	๑๗๒	๒๐๙	๒๖๒	๔๗๑
หมู่ที่ ๓ บ้านเจ๊ะเห	๔๐	๔๓	๕๐	๙๓
หมู่ที่ ๔ บ้านบางน้อย	๘๙	๑๐๖	๙๙	๒๐๕
	๔๐๓	๗๗๘	๘๑๘	๑,๕๙๖
รวม	๑,๙๗๒	๒,๙๓๙	๓,๑๓๘	๖,๐๗๗

ที่มา : ข้อมูลอำเภอตากใบ เดือนมีนาคม ๒๕๖๒

จากตารางที่ ๑ และ ๒ จำนวนประชากรในตำบลพร่อน มีจำนวนประชากรหญิงมากกว่าประชากรชายและคาดการณ์ว่าในอนาคตจะมีอัตราเฉลี่ยเพิ่มขึ้นทุกปี

๓.๒ ช่วงอายุและจำนวนประชากร

ตำบลพร่อน

ช่วงอายุ	เพศชาย		เพศหญิง		รวม	
	คน	%	คน	%	คน	%
๑ เดือน ถึง ๕ เดือน	๕	๐.๑๔	๒	๐.๐๕	๗	๐.๐๙
๖ เดือน ถึง ๑ ปี ๐ เดือน	๒	๐.๐๕	๓	๐.๐๘	๕	๐.๑๔
๑ ปี ๑ เดือน-๒ ปี	๒๑	๐.๕๗	๑๕	๐.๔๑	๓๖	๐.๙๘
๓ ปี - ๕ ปี	๔๖	๑.๒๕	๓๙	๑.๐๖	๘๕	๒.๓๑
๖ ปี - ๑๒ ปี	๑๓๓	๓.๖๒	๑๖๐	๔.๓๕	๒๙๓	๗.๙๗
๑๓ ปี - ๑๔ ปี	๕๐	๑.๓๖	๔๔	๑.๒๐	๙๔	๒.๕๖
๑๕ ปี - ๑๘ ปี	๑๑๐	๒.๙๙	๙๒	๒.๕๐	๒๐๒	๕.๕๐
๑๙ ปี - ๒๕ ปี	๑๗๐	๔.๖๒	๑๗๓	๔.๗๑	๓๔๓	๙.๓๓
๒๖ ปี - ๓๔ ปี	๑๙๔	๕.๒๘	๑๗๐	๔.๖๒	๓๖๔	๙.๙๐
๓๕ ปี - ๔๙ ปี	๓๖๓	๙.๘๗	๓๘๔	๑๐.๔๕	๗๔๗	๒๐.๓๒
๕๐ ปี - ๕๙ ปี	๒๗๙	๗.๕๙	๓๐๐	๘.๑๖	๕๗๙	๑๕.๗๕
๖๐ ปี ขึ้นไป	๔๐๐	๑๐.๘๘	๕๒๑	๑๔.๑๗	๙๒๑	๒๕.๐๕
รวม	๑,๗๗๓	๔๘.๒๓	๑,๙๐๓	๕๑.๗๗	๓,๖๗๖	๑๐๐

ตำบลเจ๊ะเห

ช่วงอายุ	เพศชาย		เพศหญิง		รวม	
	คน	%	คน	%	คน	%
๑ เดือน ถึง ๕ เดือน	๐	๐	๑	๐.๐๘	๑	๐.๐๘
๖ เดือน ถึง ๑ ปี ๐ เดือน	๒	๐.๑๗	๑	๐.๐๘	๓	๐.๒๕
๑ ปี ๑ เดือน-๒ ปี	๑๐	๐.๘๗	๑๑	๐.๙๕	๒๑	๑.๘๑
๓ ปี - ๕ ปี	๑๖	๑.๓๙	๒๘	๒.๔๒	๔๔	๓.๘๐
๖ ปี - ๑๒ ปี	๖๓	๕.๔๕	๕๘	๕.๐๒	๑๒๑	๑๐.๔๗
๑๓ ปี - ๑๔ ปี	๑๗	๑.๔๗	๒๓	๑.๙๙	๔๐	๓.๔๖
๑๕ ปี - ๑๘ ปี	๒๗	๒.๓๔	๔๐	๓.๔๖	๖๗	๕.๘๐
๑๙ ปี - ๒๕ ปี	๖๘	๕.๘๙	๕๖	๔.๘๕	๑๒๔	๑๐.๘๒
๒๖ ปี - ๓๔ ปี	๖๘	๕.๘๙	๗๒	๖.๒๓	๑๔๐	๑๒.๑๒
๓๕ ปี - ๔๙ ปี	๑๒๒	๑๐.๕๖	๑๐๕	๙.๐๙	๒๒๗	๑๙.๖๕
๕๐ ปี -๕๙ ปี	๗๔	๖.๔๑	๘๕	๗.๓๖	๑๕๙	๑๓.๗๖
๖๐ ปี ขึ้นไป	๙๔	๘.๑๔	๑๑๔	๙.๘๗	๒๑๑	๑๘.๒๗
รวม	๕๖๑	๔๘.๖	๕๙๔	๕๑.๔	๑,๑๕๕	๑๐๐

ที่มา : ข้อมูลความจำเป็นพื้นฐาน (จปฐ) ปี ๒๕๖๒

๔. สภาพสังคม

๔.๑การศึกษา

- ศูนย์พัฒนาเด็กเล็กจำนวน ๒ แห่ง
 - ๑) ศูนย์พัฒนาเด็กเล็ก อบต.พร่อน
ที่ตั้ง หมู่ที่ ๖ บ้านวัดใหม่
จำนวนนักเรียน ๓๒ คน
 - ๒) ศูนย์พัฒนาเด็กเล็กบ้านโคกกุแวง
ที่ตั้ง หมู่ที่ ๕ บ้านโคกกุแวง
จำนวนนักเรียน ๓๔ คน
- โรงเรียนสังกัด สพฐ.(สำนักงานคณะกรรมการศึกษาขั้นพื้นฐาน) จำนวน ๔ แห่ง
 - ๑) โรงเรียนราชประชานุเคราะห์ ๔๔ วัดฉัททันต์สนาน
ที่ตั้ง หมู่ที่ ๑ ตำบลพร่อน
จำนวนนักเรียน ๑๗๔ คน
ผู้อำนวยการโรงเรียน นางปรีดา เมฆรัตน์(โทร.๐๘-๑๗๔๘-๗๔๔๖)
 - ๒) โรงเรียนวัดพระพุทธ
ที่ตั้ง หมู่ที่ ๓ ตำบลพร่อน
จำนวนนักเรียน ๑๓๗ คน
ผู้อำนวยการโรงเรียน นายพรเทพ เคียรสุวรรณ (โทร.๐๘-๑๙๕๗-๕๖๘๘)

- ๓) โรงเรียนวัดโคกมะม่วง
ที่ตั้ง หมู่ที่ ๔ ตำบลพร่อน
จำนวนนักเรียน ๑๕๘ คน
ผู้อำนวยการโรงเรียน นางจารีย์ พุฒยีน (โทร.๐๙-๔๘๑๖-๗๙๗๙)
- ๔) โรงเรียนวัดสิทธิสารประดิษฐ์
ที่ตั้ง หมู่ที่ ๕ ตำบลพร่อน
จำนวนนักเรียน ๑๔๔ คน
ผู้อำนวยการโรงเรียนนายอติศักดิ์ ชำนาญคง (โทร.๐๘-๗๒๘๙-๑๒๐๐)
- กศน.ตำบลพร่อน
ที่ตั้ง หมู่ที่ ๖ ตำบลพร่อน

๔.๒ การสาธารณสุข

๑. โรงพยาบาลส่งเสริมสุขภาพตำบล รวม ๒ แห่ง
-โรงพยาบาลส่งเสริมสุขภาพตำบลพร่อน หมู่ที่ ๔ ตำบลพร่อน(โทร.๐-๗๓๕๘-๓๑๑๒)
-โรงพยาบาลส่งเสริมสุขภาพตำบลบ้านโคกยาง หมู่ที่ ๕ ตำบลพร่อน(โทร.๐-๗๓๕๕-๑๘๕๕)
๒. อสม.ตำบลพร่อน มีจำนวน ๘๑ คน
อสม.ตำบลเจ๊ะเห มีจำนวน ๒๖ คน
๓. อัตราการมีและใช้ส้วมราดน้ำ ร้อยละ ๑๐๐
๔. สถานที่ออกกำลังกาย/พักผ่อนหย่อนใจ
- สวนสิรินธรณ์เฉลิมชนม์ หมู่ที่ ๓ ตำบลพร่อน อำเภอตากใบ จังหวัดนราธิวาส

๔.๓ อาชญากรรม -

๔.๔ ยาเสพติด

ปัญหาการแพร่ระบาดของยาเสพติดเป็นปัญหาที่สังคมไทยทุกยุคทุกสมัยต้องเผชิญอยู่เสมอ ในเขตขององค์การบริหารส่วนตำบลพร่อน ก็ได้ให้ความสำคัญเกี่ยวกับการจัดโครงการที่ช่วยสร้างความรู้ความเข้าใจเกี่ยวกับยาเสพติด การให้ความรู้ถึงความน่ากลัวและผลกระทบต่างๆ ในการเข้าไปยุ่งเกี่ยวกับยาเสพติด รวมไปถึงการใช้เวลาว่างให้เกิดประโยชน์ ของเยาวชนและบุคคลทั่วไปในพื้นที่

๔.๕ การสังคมสงเคราะห์

ประเภท	จำนวนผู้ได้รับการช่วยเหลือ(ราย)	จำนวนเงิน(บาท/ปี)
เบี้ยยังชีพผู้สูงอายุ	๑,๐๕๒	๙,๓๗๙,๒๐๐
เบี้ยยังชีพคนพิการ	๑๘๖	๑,๙๒๐,๐๐๐
เบี้ยยังชีพผู้ติดเชื้อ HIV	๓	๑๘,๐๐๐
รวม	๑,๒๔๑	๑๑,๓๑๗,๒๐๐

๕. ระบบบริการพื้นฐาน

๕.๑ การคมนาคมขนส่ง

หมู่ที่	จำนวน สายทางรวม (สาย)	ถนนลาดยาง (สาย)	ถนนคอนกรีต เสริมเหล็ก (สาย)	ถนนลูกรัง (สาย)	ถนนหินคลุก (สาย)
ตำบลพร่อน					
๑	๑๓	-	๑๐	๓	-
๒	๑๔	๒	๗	๑	๔
๓	๑๗	๒	๑๐	๒	๓
๔	๑๒	-	๗	๒	๓
๕	๑๑	๑	๗	๒	๑
๖	๑๐	๑	๕	๒	๒
รวม	๗๗	๖	๔๖	๑๒	๑๓
ตำบลเจ๊ะเห					
๑	๑	-	๑	-	-
๒	๑๑	-	๕	๔	๒
๓	๔	-	๓	-	๑
๔	๑๐	-	๖	๓	๑
รวม	๒๖	-	๑๕	๗	๔
รวมทั้งสิ้น	๑๐๓	๖	๖๑	๑๙	๑๗

๕.๒ การไฟฟ้า

มีไฟฟ้าใช้ทุกหมู่บ้าน ยกเว้นบ้านจู่โวี๊ะ ซึ่งอยู่ห่างไกลและมีบ้านเรือนน้อย

๕.๓ การประปา

ปัจจุบัน ตำบลพร่อน มีระบบประปาหมู่บ้าน หมู่ที่ ๑,๒,๔,๖

มีระบบประปาภูมิภาค หมู่ที่ ๓,๔,๖

ตำบลเจ๊ะเห มีระบบประปาหมู่บ้าน หมู่ที่ ๒,๓,๔

๕.๔ โทรศัพท์

ปัจจุบันประชาชนในเขตองค์การบริหารส่วนตำบลพร่อน ใช้โทรศัพท์มือถือ หรือ Smart Phone เพื่อเข้าถึงข่าวสาร ทำให้การติดต่อสื่อสารมีความรวดเร็ว

๕.๕ ไปรษณีย์/การสื่อสาร/การขนส่งวัสดุ ครุภัณฑ์

ที่ทำการไปรษณีย์ที่ใกล้ที่สุดได้แก่ ไปรษณีย์อำเภอตากใบ ตั้งอยู่อำเภอตากใบจังหวัดนราธิวาส ห่างจากตำบลพร่อนประมาณ ๕ กิโลเมตร

๖.ระบบเศรษฐกิจ

ตำบลพร่อน

๖.๑ การเกษตร	-ทำนา จำนวน ๙๒๙ คน	คิดเป็นร้อยละ ๒๓.๗๔
	-ทำไร่ จำนวน ๑ คน	คิดเป็นร้อยละ ๐.๐๓
	-ทำสวน จำนวน ๙๖ คน	คิดเป็นร้อยละ ๒.๔๕
๖.๒ การประมง	จำนวน ๑ คน	คิดเป็นร้อยละ ๐.๕๓
๖.๓ การปศุสัตว์	จำนวน ๔ คน	คิดเป็นร้อยละ ๐.๑๐

ตำบลเจ๊ะเห

๖.๑ การเกษตร	-ทำนา จำนวน ๔๙ คน	คิดเป็นร้อยละ ๕.๑๙
	-ทำไร่ จำนวน ๑ คน	คิดเป็นร้อยละ ๐.๑๑
	-ทำสวน จำนวน ๒๙ คน	คิดเป็นร้อยละ ๓.๐๗
๖.๒ การประมง	จำนวน ๔๘ คน	คิดเป็นร้อยละ ๕.๐๘
๖.๓ การปศุสัตว์	-	
๖.๔ การบริการ		

- รีสอร์ท จำนวน ๑ แห่ง
-ทุ่งทองรีสอร์ท (ที่ตั้ง หมู่ที่ ๔ ตำบลเจ๊ะเห อำเภอตากใบ จังหวัดนราธิวาส)
- โรงแรม จำนวน ๑ แห่ง
-โรงแรมพาเพลิน (ที่ตั้ง หมู่ที่ ๔ ตำบลพร่อน อำเภอตากใบ จังหวัดนราธิวาส)
- สถานีบริการน้ำมัน จำนวน ๑ แห่ง
(ที่ตั้ง ๑๔/๒ หมู่ที่ ๔ ตำบลเจ๊ะเห อำเภอตากใบ จังหวัดนราธิวาส)
- ปั๊มหลอด จำนวน ๔ แห่ง

๖.๕ การท่องเที่ยวมีแหล่งท่องเที่ยว ดังนี้

- โบราณสถานโคกอิฐ (ที่ตั้ง หมู่ที่ ๒ ตำบลพร่อน อำเภอตากใบ จังหวัดนราธิวาส)
- ชายหาดเกาะยาว (ที่ตั้ง หมู่ที่ ๑ ตำบลเจ๊ะเห อำเภอตากใบ จังหวัดนราธิวาส)

๖.๖ อุตสาหกรรม

- โรงน้ำแข็งเพชรมั่นคง (ที่ตั้ง หมู่ที่ ๔ ตำบลพร่อน อำเภอตากใบ จังหวัดนราธิวาส)
- ตากใบการโยธา (ที่ตั้ง หมู่ที่ ๔ ตำบลพร่อน อำเภอตากใบ จังหวัดนราธิวาส)

๖.๗ การพาณิชย์และกลุ่มอาชีพ

- หน่วยธุรกิจในพื้นที่ของค์การบริหารส่วนตำบลพร่อน
 - ๑) ตลาดนัดชุมชน/ลาน รวม ๔ แห่ง

๒) โรงสีข้าว ที่เป็นของกลุ่ม รวม ๒ แห่ง

- โรงสีข้าวชุมชน หมู่ที่ ๒ บ้านโคกไผ่ จำนวน ๑ แห่ง
- โรงสีข้าวซอมนมือ หมู่ที่ ๒ บ้านโคกโน จำนวน ๑ แห่ง

โรงสีข้าวส่วนบุคคล จำนวน ๕ แห่ง

- หมู่ที่ ๑ บ้านปลักช้าง จำนวน ๑ แห่ง
- หมู่ที่ ๓ บ้านใหญ่ จำนวน ๒ แห่ง
- หมู่ที่ ๔ บ้านโคกมะม่วง จำนวน ๑ แห่ง
- หมู่ที่ ๕ บ้านโคกยาง จำนวน ๑ แห่ง
- หมู่ที่ ๖ บ้านวัดใหม่ จำนวน ๑ แห่ง

๓) ร้านค้าวัสดุก่อสร้าง จำนวน ๔ แห่ง

- ร้าน ส.วัสดุก่อสร้าง (โทร.๐-๗๓๕๕๘-๓๑๒๑)
- ร้านตากใบทวีทรัพย์
- ร้านสหภัณฑ์พานิช
- ร้านแดงพานิช

๔) กลุ่มวิสาหกิจชุมชน

ที่	กลุ่ม	ที่อยู่	โทรศัพท์
๑	กลุ่มแม่บ้านเกษตรกรบ้านโคกมะม่วง	๓๘ หมู่ ๔ ต.พร่อน อ.ตากใบ จ.นราธิวาส	๐-๗๓๕๕๘-๓๐๙๐
๒	กลุ่มผลิตข้าวซอมนมืออารีสามัคคีธรรม	๖๒ หมู่ ๑ ต.พร่อน อ.ตากใบ จ.นราธิวาส	๐-๗๑๙๘๘-๐๑๕๓
๓	กลุ่มแม่บ้านเกษตรกรบ้านโคกอธิฐ-โคกโน	๖๕ หมู่ ๒ ต.พร่อน อ.ตากใบ จ.นราธิวาส	๐-๗๓๖๙-๒๕๔๙
๔	ศูนย์ส่งเสริมและผลิตภัณฑ์ข้าวชุมชนบ้านโคก ยาง	๖๔ หมู่ ๕ ต.พร่อน อ.ตากใบ จ.นราธิวาส	๐๘-๙๕๙๙-๘๗๓๐
๖	กลุ่มสุกใสมังคังเจริญรุ่งเรือง	๒๑๗ หมู่ ๖ ต.พร่อน อ.ตาก ใบ จ.นราธิวาส	๐-๗๓๕๕๘-๓๑๑๑
๗	กลุ่มเคียวทองเจริญทรัพย์	๑๓ หมู่ ๕ ต.พร่อน อ.ตาก ใบ จ.นราธิวาส	๐๘-๑๗๙๘-๙๗๔๕
๘	กลุ่มแม่บ้านบ้านบางน้อย	๑๕ หมู่ ๔ ต.เจ๊ะเท อ.ตากใบ จ.นราธิวาส	๐๘-๔๑๙๖-๔๘๐๒
๙	กลุ่มแม่บ้านเกษตรกรบ้านวัดพระพุทธ	๙๘ หมู่ ๓ ต.พร่อน อ.ตากใบ จ.นราธิวาส	๐-๗๓๕๕๘-๓๐๗๑

ที่	กลุ่ม	ที่อยู่	โทรศัพท์
๑๐	กลุ่มเลี้ยงไก่พื้นเมืองบ้านวัดใหม่	๑๙๘ หมู่ ๖ ต.พร่อน อ.ตาก ใบ จ.นราธิวาส	๐๘-๑๘๙๘-๐๓๕๕
๑๑	กลุ่มผู้เลี้ยงโคเนื้อ น.ท.พ.อ.ตากใบ ๑ บ้านโคก กระท่อม	๒๐๓ หมู่ ๓ ต.พร่อน อ.ตาก ใบ จ.นราธิวาส	๐๘-๙๐๐๐-๖๑๔๙
๑๒	กลุ่มเสื่อกระจูดบ้านใหญ่วัดพระพุทธ	๑๓๕ หมู่ ๓ ต.พร่อน อ.ตาก ใบ จ.นราธิวาส	๐๘-๓๑๘๔-๐๙๐๘
๑๓	กลุ่มวิสาหกิจชุมชนกะปิ กลุ่มแม่บ้านกุเลา(เกาะ ยาว)	๓๓๙ หมู่ ๑ ต.เจ๊ะเห อ.ตาก ใบ จ.นราธิวาส	๐๘-๖๔๙๑-๒๖๓๗
๑๔	กลุ่มทอผ้าขาวม้าเจ็ดสีบ้านวัดพระพุทธ	๑ หมู่ ๓ ต.พร่อน อ.ตากใบ จ.นราธิวาส	๐๘๖๒๔๑๘๙๓๒
๑๕	กลุ่มดอกไม้จันทร์ พิมเสน บ้านวัดพระพุทธ	๑ หมู่ ๓ ต.พร่อน อ.ตากใบ จ.นราธิวาส	๐๘-๑๗๖๗-๔๕๕๘
๑๖	กลุ่มชมรมเพื่อเด็กและเยาวชนสีขาบบ้านโคกกุแว	๑๖๘/๒ หมู่ ๕ ต.พร่อน อ.ตากใบ จ.นราธิวาส	๐๘-๑๕๔๐-๐๑๘๘

๕) กลุ่มออมทรัพย์ ๗ กลุ่ม

๖) กลุ่มอาชีพ ๑๓ กลุ่มประกอบด้วย

ที่	กลุ่ม	ที่ตั้ง	ประธานกลุ่ม	โทรศัพท์	หมายเหตุ
๑	กลุ่มทอผ้าบ้านโคกไผ่	หมู่ที่ ๒ ต.พร่อน	นางปราณี จินดาเพชร	๐๘-๙๕๙๖-๑๑๗๖	ผลิตผ้าขาวม้าทอ มือ
๒	กลุ่มศิลปาชีพปักผ้าวัด พระพุทธ	หมู่ที่ ๓ ต.พร่อน	นางชวนพิศ คง ประเสริฐ	๐๘-๙๒๙๗-๕๐๐๑	ผลิตผ้าปักกลดลาย ต่างๆ(ส่งศูนย์ศิลปา ชีพ)
๓	กลุ่มเกษตรกรข้าวซ้อม มือ(บ้านโคกมะม่วง)	หมู่ที่ ๔ ต.พร่อน	นางดวงใจ บำรุงศักดิ์	๐๘-๖๒๙๕-๗๖๙๗	ผลิตข้าวซ้อมมือ (ข้าวหอมกระดังงา ข้าวสังหยด)
๔	กลุ่มทอผ้าบ้านโคก มะม่วง	หมู่ที่ ๔ ต.พร่อน	นางเบญจมาภรณ์ เขียวปัญญา	๐๘-๒๒๖๐-๖๘๗๕	ผลิตผ้าขาวม้า (ส่ง ศูนย์ศิลปาชีพ)
๕	กลุ่มศิลปประดิษฐ์	หมู่ที่ ๕ ต.พร่อน	นางศิริรัตน์ เทียนทอง	๐๘-๙๒๙๔-๕๖๙๔	ผลิตดอกไม้จันทร์ พิมเสนน้ำ ยา หม่องครีม
๖	กลุ่มสตรีจักรสานใบ ปาหนัน	หมู่ที่ ๕ ต.พร่อน	นางสีดีนิมา มามะ	๐๘-๙๐๖๒-๕๒๖๕	ผลิตสมุด กระเป๋า (ผลิตจากใบ ปาหนัน)

ที่	กลุ่ม	ที่ตั้ง	ประธานกลุ่ม	โทรศัพท์	หมายเหตุ
๗	กลุ่มทอผ้าบ้านวัดใหม่	หมู่ที่ ๖ ต.พร่อน	นางแก้ว ขวัญสืบ	๐๘-๔๓๑๒-๕๔๔๑	ผลิตผ้าขาวม้า ผ้าฝ้าย
๘	กลุ่มแม่บ้านบ้านบางน้อย	หมู่ที่ ๔ ต.เจ๊ะเห	นางจารีย์ ขวัญคง	๐๘-๔๑๙๖-๔๘๐๒	ผลิตน้ำยาล้างจาน น้ำยาซักผ้า น้ำยาปรับผ้านุ่ม
๙	กลุ่มฉันทันต์พัฒนา	หมู่ที่ ๑ ต.พร่อน	-นายสมนึก พรหมรัตน์ -นางแต้ม พรหมรัตน์	๐๘-๗๙๖๙-๙๓๕๑	ผลิตผ้าทอ (ส่งศูนย์ศิลปาชีพ)
๑๐	กลุ่มทอผ้าโคกไผ่	หมู่ที่ ๒ ต.พร่อน	นางวิชุดา อินทภาพ	๐๘-๙๕๙๖-๑๑๗๖	ผลิตผ้าขาวม้า ผ้าไหมมัดหมี่ (ส่งศูนย์ศิลปาชีพ)
๑๑	กลุ่มแม่บ้านเกษตรกร (บ้านโคกอิฐ - โคกโน)	หมู่ที่ ๒ ต.พร่อน	นางหม่อม ทองเครือ	๐๘-๖๒๙๐-๑๓๒๒	ผลิตข้าวซ้อมมือ
๑๒	กลุ่มจักรสานเสื่อกระจูด (วัดพระพุทธ)	หมู่ที่ ๓ ต.พร่อน	นางวิน คำอินทร์	๐๘-๓๑๘๔-๐๙๐๘	ผลิตเสื่อกระจูด (ส่งศูนย์ศิลปาชีพ)
๑๓	กลุ่มทอผ้าฝ้ายและผ้าไหม (วัดพระพุทธ)	หมู่ที่ ๓ ต.พร่อน	นางสุดาพร ชินพงษ์	๐๘-๖๒๙๑-๙๙๓๒	ผลิตเสื่อกระจูด

๖.๘ แรงงาน

หมู่ที่ ๑ ตำบลพร่อน มีคนประกอบอาชีพรับจ้าง ๕๒ ครั้วเรือน อัตราค่าจ้างทั่วไปวันละ ๓๐๐ บาท
อายุ ๑๕-๕๙ ปี

หมู่ที่ ๒ ตำบลพร่อน มีคนประกอบอาชีพรับจ้าง ๖๐ ครั้วเรือน อัตราค่าจ้างทั่วไปวันละ ๓๐๐ บาท
อายุ ๑๕-๕๙ ปี

หมู่ที่ ๓ ตำบลพร่อน มีคนประกอบอาชีพรับจ้าง ๑๕๐ ครั้วเรือน อัตราค่าจ้างทั่วไปวันละ ๔๕๐ บาท
อายุ ๑๕-๕๙ ปี

หมู่ที่ ๔ ตำบลพร่อน มีคนประกอบอาชีพรับจ้าง ๒๐๐ ครั้วเรือน อัตราค่าจ้างทั่วไปวันละ ๓๐๐ บาท
อายุ ๑๕-๕๙ ปี

หมู่ที่ ๕ ตำบลพร่อน มีคนประกอบอาชีพรับจ้าง ๒๐๐ ครั้วเรือน อัตราค่าจ้างทั่วไปวันละ ๓๐๐ บาท
อายุ ๑๕-๕๙ ปี

หมู่ที่ ๖ ตำบลพร่อน มีคนประกอบอาชีพรับจ้าง ๖๐ ครั้วเรือน อัตราค่าจ้างทั่วไปวันละ ๓๐๐ บาท
อายุ ๑๕-๕๙ ปี

หมู่ที่ ๑ ตำบลเจ๊ะเห มีคนประกอบอาชีพรับจ้าง ๑๐๐ ครั้วเรือน อัตราค่าจ้างทั่วไปวันละ ๒๐๐ บาท
อายุ ๑๕-๕๙ ปี

หมู่ที่ ๒ ตำบลเจ๊ะเห มีคนประกอบอาชีพรับจ้าง ๑๒๒ ครั้วเรือน อัตราค่าจ้างทั่วไปวันละ ๓๐๐ บาท
อายุ ๑๕-๕๙ ปี

หมู่ที่ ๓ ตำบลเจ๊ะเห มีคนประกอบอาชีพรับจ้าง ๑๐ คริวเรือน อัตราค่าจ้างทั่วไปวันละ ๒๕๐ บาท
อายุ ๑๕-๕๙ ปี

หมู่ที่ ๔ ตำบลเจ๊ะเห มีคนประกอบอาชีพรับจ้าง ๓๐ คริวเรือน อัตราค่าจ้างทั่วไปวันละ ๒๕๐ บาท
อายุ ๑๕-๕๙ ปี

๗.ศาสนา ประเพณี วัฒนธรรม

๗.๑ การนับถือศาสนา ประชาชนส่วนใหญ่นับถือศาสนาพุทธและศาสนาอิสลาม ซึ่งมีวัด/มัสยิด/บาราเซาะห์ เป็นสิ่งยึดเหนี่ยวจิตใจ ดังนี้

-วัด จำนวน ๖ แห่ง

- วัดฉัททันต์สนาน (บ้านปลักช้าง) หมู่ที่ ๑ ตำบลพร่อน
- วัดพระพุทธ (บ้านใหญ่) หมู่ที่ ๓ ตำบลพร่อน
- วัดโคกมะม่วง (บ้านโคกมะม่วง) หมู่ที่ ๔ ตำบลพร่อน
- วัดสิทธิสารประดิษฐ์ (บ้านโคกยาง) หมู่ที่ ๕ ตำบลพร่อน
- วัดนภาราม (บ้านวัดใหม่) หมู่ที่ ๖ ตำบลพร่อน
- วัดธารากร(บ้านบางน้อย) หมู่ที่ ๔ ตำบลเจ๊ะเห

-มัสยิด/บาราเซาะห์ จำนวน ๙ แห่ง

- มัสยิดนุรุชฮิดายะห์(บ้านทุ่งนาหวาน) หมู่ที่ ๕ ตำบลพร่อน
- มัสยิดอับดะห์(บ้านโคกกุแวง) หมู่ที่ ๕ ตำบลพร่อน
- มัสยิดอิซาน(บ้านโคกกุแวง) หมู่ที่ ๕ ตำบลพร่อน
- บาราเซาะห์นุรุลปะห์หรี (บ้านเกาะยาว) หมู่ที่ ๑ ตำบลเจ๊ะเห
- บาราเซาะห์โคกกุแวง หมู่ที่ ๕ ตำบลพร่อน
- บาราเซาะห์ทุ่งนาหวาน หมู่ที่ ๕ ตำบลพร่อน
- บาราเซาะห์โคกสมัคร หมู่ที่ ๕ ตำบลพร่อน
- บาราเซาะห์ปอเนาะ หมู่ที่ ๕ ตำบลพร่อน
- บาราเซาะห์ซอมาติยะห์(บ้านโคกกุแวง) หมู่ที่ ๕ ตำบลพร่อน

๗.๒ ประเพณีและงานประจำปี

ประเพณีชิงเปรต

การชิงเปรตเป็นประเพณีเนื่องในเทศกาลเดือนสิบของชาวไทยที่นับถือศาสนาพุทธ โดยจัดในวัดทุกวัด ในวันแรม ๑๔ ค่ำ หรือ ๑๕ ค่ำ เดือน ๑๐ โดยทำร้านจัดสำหรับอาหารคาวหวาน ไปวางเพื่ออุทิศส่วนกุศลไปให้เปรตชน (ปู่ ย่า ตา ยาย และบรรพบุรุษ ที่ล่วงลับไปแล้ว) ร้านที่วางอาหารเรียกว่าร้านเปรต สร้างไว้กลางวัด ยกเสาสูง ๔ เสาบ้าง เสาเดี่ยวบ้าง และนิยมจัดทำร้านเปรต ๒ ร้าน โดยแบ่งออกเป็นร้านเสาสูง สำหรับคนหนุ่มที่มีกำลังวังชาในการปีนป่าย ส่วนอีกร้านเป็นเสาเตี้ยสูงประมาณสะเอว สำหรับให้เด็กและผู้หญิง ได้แย่งชิงเพื่อความสนุกสนาน บนร้านเปรตจะมีสายสิญจน์วงล้อม ไว้รอบ และต่อยาวไปจนถึงที่พระสงฆ์นั่งประกอบพิธีกรรม เมื่อทำพิธีเสร็จแล้ว จะมีผู้ตีระฆังให้สัญญาณ บรรดาผู้มาร่วมทำบุญ ก็จะเข้าไปรุมแย่งสิ่งของอาหารคาวหวานที่อยู่บนร้านเปรตอย่างสนุกสนาน ซึ่งเรียกกันว่า ชิงเปรต

ประเพณีบังสกุลบัว

การบังสกุลบัว คือ การทำบุญระลึกถึงญาติที่ล่วงลับไปแล้ว และนำกระดูกมาบรรจุไว้ในบัว (ที่บรรจุอัฐิ) ประจำหมู่บ้าน ในแต่ละวัดหรือบัวประจำตระกูล มีขึ้นระหว่างเดือน ๕ แรม ๑ ค่ำ ของทุกปี เป็นต้นไป ถือเป็นกิจกรรมของของแต่ละหมู่บ้าน ตำบล โดยเมื่อถึงวันบังสกุลบัว ญาติพี่น้อง ลูกหลาน ที่ไปประกอบอาชีพหรือไปอยู่ต่างถิ่น จะพร้อมใจกันกลับบ้าน เพื่อทำบุญในวันนี้ และจะมีการทำความสะอาดตกแต่งบัว บางที่เรียกประเพณีนี้ว่า ทำบุญรดน้ำบัว

ประเพณีลาซัง

ลาซัง เป็นประเพณีประจำปีของชาวไทยพุทธ แถวอำเภอ ตากใบ จะเรียกว่า ลัมซัง กินขนมจีน ประเพณีเกิดขึ้นเนื่องจากความเชื่อเรื่องทีนา เรื่องแม่โพสพ โดยเชื่อว่าถ้าจัดทำพิธีนี้แล้ว จะทำให้นาข้าวปีต่อไปนั้นงอกงาม ให้ผลผลิตสูง เพราะชาวนารู้คุณเจ้าทีนา และแม่โพสพ หลังจากที่เก็บเกี่ยวข้าวเสร็จแล้ว ผู้นำชุมชนก็จะกำหนดวันลัมซัง พร้อมนิมนต์พระจากวัดใกล้ๆ ๓-๕ รูป เพื่อทำพิธีทางศาสนา หลังเสร็จพิธีแล้ว ชาวบ้านจะนำขนมจีนมาถวายพระ เมื่อพระฉันเสร็จเรียบร้อยแล้ว ผู้มาร่วมงานก็จะร่วมรับประทานอาหารคือ ขนมจีนร่วมกัน ในภาคพายัพจะมีกิจกรรมการเล่นต่างๆ เป็นการสนุกสนาน เช่น แข่งว้าว ซักกะเย่อ แอ้ชิงรุ ชนวัว (ปัจจุบันไม่ค่อยจัดแล้ว) ติโก้ เล่นไฟ เล่นลูกกอล์ฟ (ลูกเต๋า) เล่นโป ในบางตำบลของอำเภอตากใบ เช่น พร่อน เกาะสะทอน โฆษิต จะจัดเป็นเทศกาลประจำปี มีภาพยนตร์ หนังสั้ตละ และการแสดงอื่นๆในภาคกลางคืนด้วย

ประเพณีสวดนา

เป็นการทำบุญให้กับแปลงนาเพื่อให้ข้าวปราศจากสิ่งรบกวน ได้ผลผลิตเต็มที่ โดยมีพระสงฆ์สวดทำพิธีในต้นฤดูทำนาปี หลังจากปักดำแล้วในเดือนพฤศจิกายน

การเข้าสู่หน้ต

เป็นหลักการของศาสนาอิสลาม อันเกี่ยวเนื่องกับเรื่องความสะอาด คือการขลิบผิวหนังหุ้มส่วนปลายอวัยวะเพศชายหรือเรียกตามภาษาท้องถิ่นว่า “มาโซะยาวิ” ซึ่งจะทำแก่เด็กชายที่มีอายุระหว่าง ๒-๑๐ ปีส่วนการจัดเลี้ยงอาหารในวันเข้าสู่หน้ตถือว่าเป็นประเพณีอย่างหนึ่ง

วันอาซูรอ

อาซูรอ เป็นภาษาอาหรับ หมายถึง วันที่ ๑๐ ของเดือนมุฮัรรอน ซึ่งเป็นเดือนทางศักราชอิสลาม ในสมัย ท่าน นบีนุฮ์ ได้เกิดน้ำท่วมใหญ่ยังความเสียหายแก่ทรัพย์สินไร่นาของประชาชนทั่วไป ทำให้เกิดการขาดอาหารบริโภค จึงประกาศให้ผู้ที่มีสิ่งของที่เหลือพอจะรับประทานได้ ให้เอามารวมกัน เนื่องจากต่างคนต่างมีของคนละอย่างไม่เหมือนกัน ท่าน นบีนุฮ์ ให้เอาของเหล่านั้นมากรนเข้าด้วยกัน สวากของท่านก็ได้รับประทานอาหารโดยทั่วกันและเหมือนกัน ในสมัย ท่าน นบีนุฮ์ฮัมหมัด (ศ็อล) ได้เกิดเหตุการณ์ทำนองเดียวกันขณะที่กองทหารของท่านกลับจากการรบที่ บาดัรปรากฏว่าทหารมีอาหารไม่พอกิน ท่าน นบีนุฮ์ฮัมหมัด(ศ็อล) จึงใช้วิธีการของท่าน นบีนุฮ์ โดยให้ทุกคนเอาข้าวของที่รับประทานได้มารวมเข้าด้วยกัน แล้วแบ่งกันรับประทานในหมู่ทหาร

๗.๓ ภูมิปัญญาท้องถิ่น ภาษาถิ่น

ภูมิปัญญาท้องถิ่นตำบลพร่อน ประกอบด้วย

- มิโนราห์แขก (นายเพิ่ม เสาร์วงษ์)
- มิโนราห์ดาวรุ่งดวงใหม่ (นายบัว หะยะมิน)
- ไหว้เจ้าที่ (นายแดง คงประเสริฐ)
- ขนมกรวย (นางเฉลียว ทองคุปต์)
- กลองยาว (นายแดง สุขไชย)
- ผลิตภัณฑ์กะลามะพร้าว (นายประเทือง รัตน์)
- ช่อนนะ(ผลิตภัณฑ์ใช้สำหรับหาปลา) (นายนัย ไชยสิทธิ์)
- ผ้าทอวัดพระพุทธ (นางอนงค์ แดงนำ)
- จาก-ลา (ใช้สำหรับกันแดดกันฝน) (นายสวัสดิ์ คำอินทร์)

ภาษาถิ่น ของตำบลพร่อนและตำบลเจ๊ะเห ใช้ภาษายาวีและภาษาเจ๊ะเห เป็นภาษาพื้นบ้าน สำหรับใช้ในการสื่อสาร โดยเฉพาะภาษาเจ๊ะเห มีความไพเราะแตกต่างจากภาษาถิ่นได้ทั่วไป และเป็นเอกลักษณ์ของชาวตากใบ และจังหวัดนราธิวาสมาจนถึงปัจจุบันนี้

๗.๔ สินค้าพื้นเมืองและของที่ระลึก

- ผ้าทอ
- ข้าวซ้อมมือ
- ผลิตภัณฑ์จากกาบหมาก

๘.ทรัพยากรธรรมชาติ

- ๘.๑ น้ำ มีแม่น้ำจำนวน ๒ สาย
- ๘.๒ ป่าไม้ ตำบลพร่อนมีพื้นที่ของหมู่ที่ ๒,๓,๕ บางส่วนเป็นพื้นที่เขตป่าพรุโต๊ะแดง
- ๘.๓ ภูเขา พื้นที่องค์การบริหารส่วนตำบลพร่อนไม่มีภูเขา
- ๘.๔ ทรัพยากรธรรมชาติที่สำคัญขององค์กรปกครองส่วนท้องถิ่น
 - มีป่าพรุธรรมชาติ เนื้อที่ประมาณ ๑๒,๐๐๐ ไร่
 - แม่น้ำตากใบ แม่น้ำบางนรา

ส่วนที่ ๒ ยุทธศาสตร์ขององค์กรปกครองส่วนท้องถิ่น

๑. ความสัมพันธ์ระหว่างแผนพัฒนาระดับมหภาค

๑.๑ แผนยุทธศาสตร์ชาติ ๒๐ ปี (พ.ศ. ๒๕๖๐ - ๒๕๗๙)



กรอบทิศทางและเป้าหมายของยุทธศาสตร์ชาติในแต่ละด้านเบื้องต้น		
<p>ยุทธศาสตร์ที่ 1 ด้านความมั่นคง</p>	<p>มุ่งเน้นความสามัคคีที่การรักษาความสงบภายในประเทศ โดยเสริมสร้างความมั่นคงของสถาบันหลักของชาติและการปกครองระบอบประชาธิปไตย การบริหารจัดการและการฟื้นฟูสภาพแวดล้อม และกลไกพื้นฐานด้านความมั่นคง การบริหารจัดการและการฟื้นฟูสภาพแวดล้อมและกลไกพื้นฐานด้านความมั่นคง พัฒนากลไกการพัฒนางานความมั่นคง จัดการทุจริตและประพฤติมิชอบ การสร้างความเป็นธรรม ลดความเหลื่อมล้ำในทุกมิติ และสร้างความเชื่อมั่นในกระบวนการยุติธรรม</p>	<p>เพื่อลดความเหลื่อมล้ำ และสร้างความเป็นธรรมในสังคมตั้งอยู่บนหลักการและพื้นฐานสำคัญคือการสร้างสังคมคุณภาพสังคมในทุกๆ ด้านไปพร้อมกัน โดยไม่ทอดทิ้งใครไว้เบื้องหลัง โดยการสร้างความมั่นคงทางเศรษฐกิจและสังคม (Socio-economic Security)</p>
<p>ยุทธศาสตร์ที่ 2 ด้านการสร้างความสามารถในการแข่งขัน</p>	<p>การเพิ่มผลผลิตภาพการผลิต (Productivity) บนพื้นฐานของการพัฒนาและใช้วิทยาศาสตร์ เทคโนโลยี การวิจัยและพัฒนาและนวัตกรรม ที่ผสมผสานกับการพัฒนาทรัพยากรมนุษย์ให้สอดคล้อง ซึ่งเป้าหมายสำคัญ คือ ประเทศไทยถูกจัดอันดับไม่ต่ำกว่า 1 ใน 10 ของการจัดอันดับความสามารถในการแข่งขันของโลก และเพิ่มผลผลิตภาพการผลิตรวมไม่ต่ำกว่าร้อยละ 3 ต่อปี</p>	<p>การบริโภคที่ยั่งยืนและการผลิตที่ยั่งยืน โดยเร่งวางระบบการอนุรักษ์ ฟื้นฟูและสร้างความมั่นคงของฐานทรัพยากรธรรมชาติ บริหารจัดการน้ำให้มีประสิทธิภาพ เน้นการบูรณาการระบบการบริหารจัดการทุกภาคอย่างบูรณาการ รวมทั้งยกระดับความสามารถในการป้องกันผลกระทบและปรับตัวต่อการเปลี่ยนแปลงสภาพภูมิอากาศและภัยพิบัติธรรมชาติ และปรับตัวไปสู่รูปแบบของการผลิตและการบริโภคที่ปล่อยคาร์บอนต่ำและเป็นมิตรกับสิ่งแวดล้อมมากขึ้น</p>
<p>ยุทธศาสตร์ที่ 3 การพัฒนาและเสริมสร้างศักยภาพทรัพยากรมนุษย์</p>	<p>วางรากฐานการพัฒนาทรัพยากรมนุษย์เป็นปัจจัยสำคัญในการนำพาประเทศไทยไปสู่การเป็นประเทศพัฒนาแล้ว โดยคนไทยในอนาคตต้องเป็นมนุษย์ที่สมบูรณ์ มีความพร้อมทั้งกาย ใจ สติปัญญา สามารถเรียนรู้ได้ตลอดชีวิต มีทักษะในศตวรรษที่ 21 บนฐานของความรู้ คุณค่าความเป็นไทย มีคุณธรรมจริยธรรม มีวินัย ความรับผิดชอบต่อสังคม และมีสุขภาพที่ดี</p>	<p>ปรับเปลี่ยนภาครัฐให้เป็น "ภาครัฐของประชาชนเพื่อประชาชน" และแยกบทบาทหน่วยงานของรัฐที่ทำหน้าที่กำกับและเป็นผู้ให้บริการในตลาดที่มีการแข่งขันกับภาคเอกชนให้ชัดเจน มีขนาดที่เหมาะสมกับบทบาทภารกิจ มีขีดสมรรถนะสูง ปรับวัฒนธรรมการทำงานที่มุ่งผลลัพธ์และผลประโยชน์ส่วนรวม มีความทันสมัยและพร้อมที่จะปรับตัวให้ทันต่อการเปลี่ยนแปลงของโลกอยู่ตลอดเวลา</p>

โดยที่รัฐธรรมนูญแห่งราชอาณาจักรไทย มาตรา ๖๕ กำหนดให้รัฐ พึงจัดให้มียุทธศาสตร์ชาติเป็นเป้าหมายการพัฒนาประเทศอย่างยั่งยืน ตามหลัก ธรรมาภิบาลเพื่อใช้เป็นกรอบในการจัดทำแผนต่าง ๆ ให้สอดคล้องและบูรณาการ กันเพื่อให้เกิดเป็นพลังผลักดันร่วมกันไปสู่เป้าหมายดังกล่าว โดยให้เป็นไปตามที่ กำหนดในกฎหมายว่าด้วยการจัดทำยุทธศาสตร์ชาติ และต่อมาได้มีการตรา พระราชบัญญัติการจัดทำยุทธศาสตร์ชาติ พ.ศ. ๒๕๖๐ โดยกำหนดให้มีการแต่งตั้ง คณะกรรมการยุทธศาสตร์ชาติ เพื่อรับผิดชอบในการจัดทำร่างยุทธศาสตร์ชาติ กำหนดวิธีการการมีส่วนร่วมของประชาชนในการจัดทำร่างยุทธศาสตร์ชาติ ในการ ติดตาม การตรวจสอบ และการประเมินผล รวมทั้ง กำหนดมาตรการส่งเสริม และสนับสนุนให้ประชาชนทุกภาคส่วนดำเนินการให้สอดคล้องกับยุทธศาสตร์ชาติ เพื่อให้เป็นไปตามที่กำหนดในพระราชบัญญัติการจัดทำยุทธศาสตร์ชาติ พ.ศ. ๒๕๖๐ คณะกรรมการยุทธศาสตร์ชาติได้แต่งตั้งคณะกรรมการจัดทำ ยุทธศาสตร์ชาติด้านต่าง ๆ รวม ๖ คณะ เพื่อรับผิดชอบในการดำเนินการจัดทำ ร่างยุทธศาสตร์ชาติให้เป็นไปตามหลักเกณฑ์ วิธีการ และเงื่อนไขที่กำหนด ตลอดจนได้จัดให้มีการรับฟังความคิดเห็นของประชาชนและหน่วยงานของรัฐ ที่เกี่ยวข้องอย่างกว้างขวาง เพื่อประกอบการจัดทำร่างยุทธศาสตร์ชาติตามที่ กฎหมายกำหนด ยุทธศาสตร์ชาติ ๒๐ ปี (พ.ศ. ๒๕๖๑-๒๕๘๐) เป็นยุทธศาสตร์ชาติ ฉบับแรกของประเทศไทยตามรัฐธรรมนูญแห่งราชอาณาจักรไทย ซึ่งจะต้องนำไปสู่ การปฏิบัติเพื่อให้ประเทศไทยบรรลุวิสัยทัศน์ “ประเทศไทยมีความมั่นคง มั่งคั่ง ยั่งยืน เป็นประเทศพัฒนาแล้ว ด้วยการพัฒนาตามหลักปรัชญาของเศรษฐกิจ พอเพียง” เพื่อความสุขของคนไทยทุกคน

วิสัยทัศน์ ประเทศไทยมีความมั่นคง มั่งคั่ง ยั่งยืน เป็นประเทศพัฒนาแล้ว ด้วยการพัฒนาตามหลักปรัชญาของเศรษฐกิจพอเพียง”หรือเป็นคติพจน์ประจำชาติว่า “มั่นคง มั่งคั่ง ยั่งยืน” ทั้งนี้ วิสัยทัศน์ดังกล่าวจะต้องสนองต่อผลประโยชน์แห่งชาติ อันได้แก่ การมีเอกราช อธิปไตย และบูรณาภาพแห่งเขตอำนาจรัฐ การดำรงอยู่อย่างมั่นคง ยั่งยืนของสถาบันหลักของชาติ การดำรงอยู่อย่างมั่นคงของชาติและประชาชนจากภัยคุกคามทุกรูปแบบ การอยู่ร่วมกันในชาติอย่างสันติสุขเป็นปึกแผ่นมีความมั่นคงทางสังคมท่ามกลางพหุสังคม และการมีเกียรติและศักดิ์ศรีของความเป็นมนุษย์ ความเจริญเติบโตของชาติ ความเป็นธรรมและความอยู่ดีมีสุขของประชาชนความยั่งยืนของฐานทรัพยากรธรรมชาติสิ่งแวดล้อม ความมั่นคงทางพลังงานและอาหาร ความสามารถในการรักษาผลประโยชน์ของชาติภายใต้การเปลี่ยนแปลงของสภาวะแวดล้อมระหว่างประเทศและการอยู่ร่วมกันอย่างสันติประสานสอดคล้องกัน ด้านความมั่นคงในประชาคมอาเซียนและประชาคมโลก อย่างมีเกียรติและศักดิ์ศรีไม่เป็นภาระของโลกและสามารถเกื้อกูลประเทศที่มีศักยภาพทางเศรษฐกิจที่ดียิ่งกว่า

ยุทธศาสตร์ ในการที่จะบรรลุวิสัยทัศน์และทำให้ประเทศไทยพัฒนาไปสู่อนาคตที่พึงประสงค์นั้น จำเป็นจะต้องมีการวางแผนและกำหนดยุทธศาสตร์การพัฒนาในระยะยาวและกำหนดแนวทางการพัฒนาของทุกภาคส่วนให้ขับเคลื่อนไปในทิศทางเดียวกัน ดังนั้นจึงจำเป็นต้องกำหนดยุทธศาสตร์ชาติในระยะยาว เพื่อถ่ายทอดแนวทางการพัฒนาสู่การปฏิบัติในแต่ละช่วงเวลาอย่างต่อเนื่องและมีการบูรณาการ และสร้างความเข้าใจถึงอนาคตของประเทศไทยร่วมกัน และเกิดการรวมพลังของทุกภาคส่วนในสังคมทั้งประชาชน เอกชน ประชาสังคม ในการขับเคลื่อนการพัฒนาเพื่อการสร้างและรักษาไว้ซึ่งผลประโยชน์แห่งชาติและบรรลุวิสัยทัศน์ “ประเทศไทยมีความมั่นคง มั่งคั่ง ยั่งยืน เป็นประเทศพัฒนาแล้ว ด้วยการพัฒนาตามหลักปรัชญาของเศรษฐกิจพอเพียง” หรือคติพจน์ประจำชาติ “มั่นคง มั่งคั่ง ยั่งยืน” เพื่อให้ประเทศมีขีดความสามารถในการแข่งขัน มีรายได้สูงอยู่ในกลุ่มประเทศพัฒนาแล้ว คนไทยมีความสุข อยู่ดี กินดี สังคมมีความมั่นคง เสมอภาคและเป็นธรรม ซึ่งยุทธศาสตร์ชาติที่จะใช้เป็นกรอบแนวทางการพัฒนาในระยะ ๒๐ ปี ต่อจากนี้ไป จะประกอบด้วย ๖ ยุทธศาสตร์ ได้แก่

- ๑) ยุทธศาสตร์ด้านความมั่นคง
- ๒) ยุทธศาสตร์ด้านการสร้างความสามารถในการแข่งขัน
- ๓) ยุทธศาสตร์การพัฒนาและเสริมสร้างศักยภาพคน
- ๔) ยุทธศาสตร์ด้านการสร้างโอกาสความเสมอภาคและเท่าเทียมกันทางสังคม
- ๕) ยุทธศาสตร์ด้านการสร้างการเติบโตบนคุณภาพชีวิตที่เป็นมิตรกับสิ่งแวดล้อม
- ๖) ยุทธศาสตร์ด้านการปรับสมดุลและพัฒนาระบบการบริหารจัดการภาครัฐ

๑) ยุทธศาสตร์ด้านความมั่นคง

- (๑) เสริมสร้างความมั่นคงของสถาบันหลักและการปกครองระบอบประชาธิปไตยอันมีพระมหากษัตริย์ทรงเป็นประมุข
- (๒) ปฏิรูปกลไกการบริหารประเทศและพัฒนาความมั่นคงทางการเมือง จัดคอร์รัปชัน สร้างความเชื่อมั่นในกระบวนการยุติธรรม
- (๓) การรักษาความมั่นคงภายในและความสงบเรียบร้อยภายใน ตลอดจนการบริหารจัดการความมั่นคงชายแดนและชายฝั่งทะเล
- (๔) การพัฒนาระบบ กลไก มาตรการและความร่วมมือระหว่างประเทศทุกระดับ และรักษาคุณภาพความสัมพันธ์กับประเทศมหาอำนาจ เพื่อป้องกันและแก้ไขปัญหาความมั่นคงรูปแบบใหม่
- (๕) การพัฒนาเสริมสร้างศักยภาพการผนึกกำลังป้องกันประเทศ การรักษาความสงบเรียบร้อยภายในประเทศ สร้างความร่วมมือกับประเทศเพื่อนบ้านและมิตรประเทศ
- (๖) การพัฒนาระบบการเตรียมพร้อมแห่งชาติและระบบบริหารจัดการภัยพิบัติ รักษาความมั่นคงของฐานทรัพยากรธรรมชาติ สิ่งแวดล้อม
- (๗) การปรับกระบวนการทำงานของกลไกที่เกี่ยวข้องจากแนวตั้งสู่แนวนอนมากขึ้น

๒) ยุทธศาสตร์ด้านการสร้างความสามารถในการแข่งขัน

- (๑) การพัฒนาสมรรถนะทางเศรษฐกิจ ส่งเสริมการค้า การลงทุน พัฒนาสู่ชาติการค้า
- (๒) การพัฒนาภาคการผลิตและบริการ เสริมสร้างฐานการผลิตเข้มแข็งยั่งยืน และส่งเสริมเกษตรกรรายย่อยสู่เกษตรยั่งยืนเป็นมิตรกับสิ่งแวดล้อม
- (๓) การพัฒนาผู้ประกอบการและเศรษฐกิจชุมชน พัฒนาทักษะผู้ประกอบการ ยกกระดับผลิตภาพแรงงานและพัฒนา SMEs สู่สากล
- (๔) การพัฒนาพื้นที่เศรษฐกิจพิเศษและเมือง พัฒนาเขตเศรษฐกิจพิเศษชายแดน และพัฒนาระบบเมืองศูนย์กลางความเจริญ
- (๕) การลงทุนพัฒนาโครงสร้างพื้นฐาน ด้านการขนส่ง ความมั่นคงและพลังงาน ระบบเทคโนโลยีสารสนเทศ และการวิจัยและพัฒนา
- (๖) การเชื่อมโยงกับภูมิภาคและเศรษฐกิจโลก สร้างความเป็นหุ้นส่วนการพัฒนากับนานาชาติ ประเทศ ส่งเสริมให้ไทยเป็นฐานของการประกอบธุรกิจ ฯลฯ

๓) ยุทธศาสตร์ด้านการพัฒนาและเสริมสร้างศักยภาพคน

- (๑) พัฒนาศักยภาพคนตลอดช่วงชีวิต
- (๒) การยกระดับการศึกษาและการเรียนรู้ให้มีคุณภาพเท่าเทียมและทั่วถึง
- (๓) ปลุกฝังระเบียบวินัย คุณธรรม จริยธรรม ค่านิยมที่พึงประสงค์
- (๔) การสร้างเสริมให้คนมีสุขภาวะที่ดี
- (๕) การสร้างความอยู่ดีมีสุขของครอบครัวไทย

๔) ยุทธศาสตร์ด้านการสร้างโอกาสความเสมอภาค และเท่าเทียมกันทางสังคม

- (๑) สร้างความมั่นคงและการลดความเหลื่อมล้ำทางเศรษฐกิจและสังคม
- (๒) พัฒนาระบบบริการและระบบบริหารจัดการสุขภาพ
- (๓) มีสภาพแวดล้อมและนวัตกรรมที่เอื้อต่อการดำรงชีวิตในสังคมสูงวัย
- (๔) สร้างความเข้มแข็งของสถาบันทางสังคม ทูทางวัฒนธรรมและความเข้มแข็งของชุมชน
- (๕) พัฒนาการสื่อสารมวลชนให้เป็นกลไกในการสนับสนุนการพัฒนา

๕) ยุทธศาสตร์ด้านการสร้างการเติบโตบนคุณภาพชีวิตที่เป็นมิตรกับสิ่งแวดล้อม

- (๑) จัดระบบอนุรักษ์ ฟื้นฟูและป้องกันการทำลายทรัพยากรธรรมชาติ
- (๒) วางระบบบริหารจัดการน้ำให้มีประสิทธิภาพทั้ง ๒๕ ลุ่มน้ำ เน้นการปรับระบบการบริหารจัดการอุทกภัยอย่างบูรณาการ
- (๓) การพัฒนาและใช้พลังงานที่เป็นมิตรกับสิ่งแวดล้อม
- (๔) การพัฒนาเมืองอุตสาหกรรมเชิงนิเวศและเมืองที่เป็นมิตรกับสิ่งแวดล้อม
- (๕) การร่วมลดปัญหาโลกร้อนและปรับตัวให้พร้อมกับการเปลี่ยนแปลงสภาพภูมิอากาศ
- (๖) การใช้เครื่องมือทางเศรษฐศาสตร์และนโยบายการคลังเพื่อสิ่งแวดล้อม

๖) ยุทธศาสตร์ด้านการปรับสมดุลและพัฒนาระบบการบริหารจัดการภาครัฐ

- (๑) การปรับปรุงโครงสร้าง บทบาท ภารกิจของหน่วยงานภาครัฐ ให้มีขนาดที่เหมาะสม
- (๒) การวางระบบบริหารราชการแบบบูรณาการ
- (๓) การพัฒนาระบบบริหารจัดการกำลังคนและพัฒนาบุคลากรภาครัฐ
- (๔) การต่อต้านการทุจริตและประพฤติมิชอบ
- (๕) การปรับปรุงกฎหมายและระเบียบต่าง ๆ
- (๖) ให้ทันสมัย เป็นธรรมและเป็นสากล
- (๗) พัฒนาระบบการให้บริการประชาชนของหน่วยงานภาครัฐ
- (๘) ปรับปรุงการบริหารจัดการรายได้และรายจ่ายของภาครัฐ

๑.๒ แผนพัฒนาเศรษฐกิจและสังคมแห่งชาติฉบับที่ ๑๒ (พ.ศ.๒๕๖๐-๒๕๖๔)

ยุทธศาสตร์ที่ ๑ การเสริมสร้างและพัฒนาศักยภาพทุนมนุษย์

เป้าหมายที่ ๑ คนไทยทุกกลุ่มวัยมีทักษะและความรู้ความสามารถที่จะเป็นฐานในการพัฒนาประเทศ
แนวทางการพัฒนา

- ส่งเสริมให้เด็กปฐมวัยมีการพัฒนาทักษะสมองและทักษะทางสังคมที่เหมาะสม
- พัฒนาเด็กวัยเรียนให้มีทักษะการคิดวิเคราะห์คิดสร้างสรรค์มีทักษะการทำงานและการใช้ชีวิตที่พร้อมเข้าสู่ตลาดงาน
- ส่งเสริมแรงงานให้มีความรู้และทักษะในการประกอบอาชีพที่สอดคล้องกับความต้องการของตลาดงาน
- พัฒนาศักยภาพของกลุ่มผู้สูงอายุให้มีโอกาสเข้าสู่ตลาดงานเพิ่มขึ้น
- การสร้างสภาพแวดล้อมและนวัตกรรมที่เหมาะสมกับสังคมสูงวัย

เป้าหมายที่ ๒ คนไทยมีการเรียนรู้อย่างต่อเนื่องตลอดชีวิต

แนวทางการพัฒนา

- ขยายผลความร่วมมือระหว่างสถาบันการศึกษาภาคเอกชนและผู้เชี่ยวชาญในการยกระดับคุณภาพการศึกษาสู่ความเป็นเลิศ
- ส่งเสริมระบบทวิภาคีหรือสหกิจศึกษา
- พัฒนาคุณภาพครู
- พัฒนาสื่อการเรียนรู้ที่หลากหลาย
- ส่งเสริมการสร้างเครือข่ายระหว่างบ้าน วัด โรงเรียน ในการพัฒนาแหล่งเรียนรู้ในชุมชน

เป้าหมายที่ ๓ คนไทยมีพฤติกรรมเสี่ยงทางสุขภาพที่ลดลงและมีคุณภาพชีวิตที่ดีขึ้น

แนวทางการพัฒนา

- พัฒนาความรู้ในการดูแลสุขภาพด้วยตนเอง
- พัฒนารูปแบบการออกกำลังกายและโภชนาการ
- ควบคุมการส่งเสริมการตลาดในผลิตภัณฑ์ที่ส่งผลเสียต่อสุขภาพ
- สร้างกลไกในการจัดทำนโยบายสาธารณะที่ต้องคำนึงถึงผลกระทบต่อสุขภาพ

เป้าหมายที่ ๔ คนไทยมีจิตสำนึกพลเมืองและมีค่านิยมตามบรรทัดฐานที่ดีของสังคมไทย

แนวทางการพัฒนา

- การเสริมสร้างความอยู่ดีมีสุขของสถาบันครอบครัวในการบ่มเพาะคนให้มีคุณภาพ
- การหล่อหลอมคนไทยให้มีความเป็นพลเมืองที่ดีและภาคธุรกิจทำธุรกิจเพื่อสังคม

ยุทธศาสตร์ที่ ๒ การสร้างความเป็นธรรมลดความเหลื่อมล้ำในสังคม

เป้าหมายที่ ๑ ลดปัญหาความเหลื่อมล้ำด้านรายได้ของกลุ่มคนที่มีฐานะทางเศรษฐกิจสังคมแตกต่างกันและแก้ไขปัญหาความยากจน

แนวทางการพัฒนา

• การพัฒนาระบบฐานข้อมูลรายได้ให้ครอบคลุมประชากรทั่วประเทศเพื่อขยายความคุ้มครองทางสังคมและการจัดสวัสดิการที่สามารถเจาะจงกลุ่มเป้าหมายได้

• การเสริมสร้างศักยภาพชุมชนการพัฒนาเศรษฐกิจชุมชนและการสร้างความเข้มแข็งการเงินฐานรากโดยสร้างและพัฒนาผู้นำการเปลี่ยนแปลงในชุมชนเสริมสร้างกระบวนการวิจัยในชุมชนเพื่อนำไปสู่การแก้ไขปัญหาในชุมชนส่งเสริมการใช้ ICT ในการสร้างการจัดการความรู้ในชุมชนส่งเสริมการประกอบอาชีพของผู้ประกอบการระดับ

• การกำหนดนโยบายการคลังเพื่อลดความเหลื่อมล้ำในสังคมและเอื้อประโยชน์ต่อกลุ่มคนที่มีรายได้น้อยให้มีประสิทธิภาพเพิ่มขึ้นโดยเพิ่มการจัดเก็บภาษีจากฐานทรัพย์สินจัดสรรงบประมาณเชิงบูรณาการและเชิงพื้นที่ที่มีการกำหนดเป้าหมายเพื่อลดความยากจนและลดความเหลื่อมล้ำในสังคมควบคู่ไปกับเป้าหมายทางเศรษฐกิจ

เป้าหมายที่ ๒ เพิ่มโอกาสการเข้าถึงบริการพื้นฐานทางสังคมของภาครัฐ

แนวทางการพัฒนา

• การให้ความช่วยเหลือทางสังคมเพื่อเป็นแต้มต่อแก่กลุ่มเป้าหมายประชากรร้อยละ ๔๐ ที่มีรายได้น้อยต่ำสุดอาทิการสร้างโอกาสการเข้าถึงการศึกษาที่มีคุณภาพให้แก่กลุ่มเป้าหมายอย่างต่อเนื่องการจัดบริการด้านสุขภาพให้กับประชากรที่อยู่ในพื้นที่ห่างไกลการเพิ่มแต้มต่อในการจัดการคุ้มครองทางสังคมและสวัสดิการ

• การเข้าถึงกระบวนการยุติธรรมอย่างเสมอภาคโดยการให้ความรู้เบื้องต้นเกี่ยวกับสิทธิและหน้าที่ตามกฎหมายแก่ประชาชนการพัฒนาศักยภาพชุมชนให้มีส่วนร่วมในกระบวนการยุติธรรมเพื่อเสริมสร้างความเข้มแข็งของระบบยุติธรรมชุมชน

• การกระจายการให้บริการภาครัฐทุกประเภทให้มีความครอบคลุมทั่วถึงทั้งในเชิงปริมาณและคุณภาพรวมทั้งการจัดสรรทรัพยากรให้มีการกระจายตัวอย่างเป็นธรรม

• การส่งเสริมความเท่าเทียมทางเพศและบทบาทสตรีในระดับการบริหารและการตัดสินใจทั้งในระดับชาติและระดับท้องถิ่น

ยุทธศาสตร์ที่ ๓ การสร้างความเข้มแข็งทางเศรษฐกิจและแข่งขันได้อย่างยั่งยืน

เป้าหมายที่ ๑ เศรษฐกิจขยายตัวอย่างมีเสถียรภาพและยั่งยืน

แนวทางการพัฒนาด้านการคลัง

- เพิ่มประสิทธิภาพกระบวนการงบประมาณของประเทศ
- พัฒนาการจัดเก็บรายได้ภาครัฐ
- ใช้มาตรการภาษีสร้างแรงจูงใจในการอนุรักษ์สิ่งแวดล้อม
- ปรับโครงสร้างพื้นฐานและพัฒนาประสิทธิภาพรัฐวิสาหกิจที่มีปัญหาฐานะการเงิน
- ลดความเสี่ยงทางการคลังจากภาระค่าใช้จ่ายด้านสวัสดิการสังคม
- กระจายอำนาจการปกครองทางการคลังให้แก่องค์กรปกครองส่วนท้องถิ่น
- ทบทวนบทบาทของส่วนราชการและรัฐวิสาหกิจในการจัดบริการสาธารณะ

แนวทางการพัฒนาด้านการเงิน

โดยเพิ่มประสิทธิภาพของระบบการเงินและสถาบันการเงินขยายการเข้าถึงบริการทางการเงิน พัฒนานวัตกรรมทางการเงินรูปแบบใหม่ๆ และเพิ่มประสิทธิภาพและเสถียรภาพของสถาบันการเงินเฉพาะกิจให้เป็นกลไกที่สนับสนุนดำเนินนโยบายของรัฐบาลได้อย่างมีประสิทธิภาพ

เป้าหมายที่ ๒ การสร้างความเข้มแข็งให้เศรษฐกิจรายสาขา

แนวทางการพัฒนา

• การพัฒนาภาคการเกษตรโดยพัฒนาแหล่งน้ำขยายโอกาสในการเข้าถึงพื้นที่ทำกินเสริมสร้างขีดความสามารถการผลิตในห่วงโซ่อุตสาหกรรมเกษตรเร่งขยายผลแนวคิดการทำเกษตรตามหลักปรัชญาของเศรษฐกิจพอเพียงและพัฒนาปัจจัยสนับสนุนในการบริหารจัดการภาคเกษตร

• การพัฒนาภาคอุตสาหกรรมโดยพัฒนาความเข้มแข็งของอุตสาหกรรมศักยภาพปัจจุบันและวางรากฐานการพัฒนาอุตสาหกรรมสำหรับอนาคต

• การพัฒนาภาคบริการและการท่องเที่ยวโดยเสริมสร้างขีดความสามารถการแข่งขันในเชิงธุรกิจของภาคบริการให้เติบโตและสนับสนุนภาคการผลิตส่งเสริมการลงทุนเพื่อการพัฒนาปัจจัยสนับสนุนภาคบริการและการท่องเที่ยวและปรับโครงสร้างการบริหารจัดการด้านการท่องเที่ยว

• การพัฒนาภาคการค้าและการลงทุนเพื่อรองรับความเป็นชาติการค้า

• การพัฒนาปัจจัยสนับสนุนความสามารถในการแข่งขันอาทิฝีมือแรงงานระบบทรัพย์สินทางปัญญาและกฎระเบียบต่างๆ

ยุทธศาสตร์ที่ ๔ การเติบโตที่เป็นมิตรกับสิ่งแวดล้อมเพื่อการพัฒนาอย่างยั่งยืน

เป้าหมายที่ ๑ เพิ่มพื้นที่ป่าไม้และแก้ไขปัญหาการบุกรุกที่ดินของรัฐ

แนวทางการพัฒนา

- อนุรักษ์ฟื้นฟูทรัพยากรป่าไม้
- ใช้ประโยชน์ความหลากหลายทางชีวภาพอย่างยั่งยืน
- พัฒนาระบบบริหารจัดการที่ดินและแก้ไขปัญหาการบุกรุกที่ดินของรัฐ
- คุ้มครองทรัพยากรทางทะเลและชายฝั่ง
- วางแผนบริหารจัดการทรัพยากรแร่

เป้าหมายที่ ๒ การใช้ประโยชน์ทรัพยากรน้ำในพื้นที่ ๒๕ กลุ่มน้ำของประเทศอย่างมั่นคงปลอดภัยและเท่าเทียม

แนวทางการพัฒนา

- สนับสนุนให้มีแผนแม่บทการจัดการทรัพยากรน้ำแบบบูรณาการในระดับลุ่มน้ำทั้ง ๒๕ ลุ่มน้ำ
- ปรับปรุงประสิทธิภาพการบริหารจัดการทรัพยากรน้ำทั้งระบบอย่างยั่งยืน
- นำกระบวนการประเมินสิ่งแวดล้อมระดับยุทธศาสตร์มาใช้เป็นเครื่องมือในการบริหารจัดการทรัพยากรน้ำ

- สร้างความมั่นคงและเท่าเทียมด้านน้ำเพื่อการบริโภคอุปโภคและน้ำเพื่อสนับสนุนภาคการผลิต

เป้าหมายที่ ๓ สร้างคุณภาพสิ่งแวดล้อมที่ดีลดมลพิษและผลกระทบต่อสุขภาพของประชาชนและระบบนิเวศ

แนวทางการพัฒนา

- เร่งรัดแก้ไขปัญหาการจัดการขยะ
- เพิ่มประสิทธิภาพการจัดการคุณภาพน้ำและอากาศ
- พัฒนาโครงสร้างพื้นฐานเมืองเพื่อรองรับการเติบโตที่เป็นมิตรกับสิ่งแวดล้อม
- ส่งเสริมการผลิตและการบริโภคที่เป็นมิตรกับสิ่งแวดล้อม
- พัฒนาระบบการบริหารจัดการและกลไกแก้ไขปัญหาความขัดแย้งด้านทรัพยากรธรรมชาติและสิ่งแวดล้อม อาทิ การประเมินสิ่งแวดล้อมระดับยุทธศาสตร์

เป้าหมายที่ ๔ เพิ่มศักยภาพในการลดการปล่อยก๊าซเรือนกระจกและเพิ่มขีดความสามารถในการปรับตัวต่อการเปลี่ยนแปลงสภาพภูมิอากาศ

แนวทางการพัฒนา

- ลดการปล่อยก๊าซเรือนกระจกและเพิ่มขีดความสามารถในการปรับตัวต่อการเปลี่ยนแปลงสภาพภูมิอากาศ
- บริหารจัดการเพื่อลดความเสี่ยงด้านภัยพิบัติ
- การพัฒนาความร่วมมือด้านสิ่งแวดล้อมระหว่างประเทศ

ยุทธศาสตร์ที่ ๕ การเสริมสร้างความมั่นคงแห่งชาติเพื่อการพัฒนาประเทศ สู่ความมั่นคง และยั่งยืน

เป้าหมายที่ ๑ ปกป้องและเชิดชูสถาบันพระมหากษัตริย์ให้เป็นสถาบันหลักของประเทศตลอดไป

แนวทางการพัฒนา

- จัดกิจกรรมเชิดชูสถาบันพระมหากษัตริย์
- เสริมสร้างความมั่นคงและป้องกันการล່วงละเมิดสถาบันหลักของชาติ

เป้าหมายที่ ๒ ประเทศชาติมีความมั่นคงทุกมิติและสังคมมีความสมานฉันท์เพิ่มขึ้น

แนวทางการพัฒนา

- สร้างความรู้และความเข้าใจเกี่ยวกับความคิดเห็นที่แตกต่างบนพื้นฐานสิทธิและหน้าที่ตามระบอบประชาธิปไตย

เป้าหมายที่ ๓ พื้นที่จังหวัดชายแดนใต้มีเศรษฐกิจดีขึ้นและประชาชนมีสันติสุขและปลอดภัย

แนวทางการพัฒนา

- จัดความขัดแย้งลดความรุนแรงตามแนวทาง “เข้าใจเข้าถึงพัฒนา” พร้อมทั้งสร้างโอกาสในการพัฒนาเศรษฐกิจและสังคมในพื้นที่

เป้าหมายที่ ๔ ประเทศไทยสามารถรับมือกับภัยคุกคามและมีความสัมพันธ์ระหว่างประเทศเพิ่มขึ้น

แนวทางการพัฒนา

- พัฒนาศักยภาพและความพร้อมกำลังป้องกันประเทศและรักษาผลประโยชน์ของชาติ
- ดำเนินความสัมพันธ์กับต่างประเทศอย่างสมดุล

เป้าหมายที่ ๕ ความเสี่ยงจากการก่อการร้ายต่ำกว่าอันดับที่ ๒๐ และดัชนีเบอร์ต่ำกว่าอันดับที่ ๑๐ ของโลก

แนวทางการพัฒนา

- พัฒนาระบบงานด้านการข่าวกรองควบคู่กับการพัฒนาแผนหลักนิยมที่เกี่ยวข้องให้มีประสิทธิภาพ

เป้าหมายที่ ๖ สาธารณภัยต่างๆมีแนวโน้มลดลง

แนวทางการพัฒนา

- พัฒนาระบบการแจ้งเตือนการป้องกันการเผชิญเหตุในภาวะวิกฤติ

ยุทธศาสตร์ที่ ๖ การบริหารจัดการในภาครัฐ การป้องกันการทุจริตประพฤติมิชอบ และธรรมาภิบาลในสังคมไทย

เป้าหมายที่ ๑ เพิ่มประสิทธิภาพการบริหารจัดการภาครัฐและประสิทธิภาพการประกอบธุรกิจให้อยู่ในอันดับสองของอาเซียน

แนวทางการพัฒนา

- ปรับปรุงโครงสร้างหน่วยงานบทบาทภารกิจและคุณภาพบุคลากรภาครัฐให้มีความโปร่งใสทันสมัย คล่องตัวมีขนาดที่เหมาะสมเกิดความคุ้มค่า

- ปรับปรุงกระบวนการงบประมาณและสร้างกลไกในการติดตามตรวจสอบการเงินการคลังภาครัฐ เพื่อให้การจัดสรรและการใช้จ่ายมีประสิทธิภาพ

- เพิ่มประสิทธิภาพและยกระดับการให้บริการสาธารณะให้ได้มาตรฐานสากล

เป้าหมายที่ ๒ เพิ่มจำนวนองค์กรปกครองส่วนท้องถิ่นที่มีการบริหารจัดการที่ดี

แนวทางการพัฒนา

- เร่งทบทวนการกระจายอำนาจการถ่ายโอนภารกิจเรื่องการศึกษาและสาธารณสุข

- พัฒนาความรู้ความสามารถของบุคลากร

- เพิ่มความคล่องตัวในการบริหารจัดการและปรับปรุงระบบบริหารจัดการรายได้และเงิน

อุดหนุนของท้องถิ่น

เป้าหมายที่ ๓ เพิ่มคะแนนดัชนีภาพลักษณ์คอร์รัปชันให้อยู่สูงกว่าร้อยละ ๕๐

แนวทางการพัฒนา

- ปลุกฝังให้คนไทยไม่โกง
- ป้องกันการทุจริตโดยอุดช่องโหว่ของกฎหมายในการต่อต้านการทุจริต
- วางระบบและกระบวนการจัดการต่อกรณีทุจริตให้มีประสิทธิภาพ

เป้าหมายที่ ๔ ลดข้อร้องเรียนของประชาชนที่ไม่ได้รับการอำนวยความสะดวกอย่างเหมาะสมเป็นธรรม

แนวทางการพัฒนา

- ปฏิรูปกฎหมายและกระบวนการยุติธรรมให้มีความทันสมัยเป็นธรรมและสอดคล้องกับข้อบังคับสากลหรือข้อตกลงระหว่างประเทศ

ยุทธศาสตร์ที่ ๗ การพัฒนาโครงสร้างพื้นฐานและระบบโลจิสติกส์

เป้าหมายที่ ๑ การพัฒนาโครงสร้างพื้นฐานและระบบโลจิสติกส์ในภาพรวม

แนวทางการพัฒนา

- พัฒนาระบบขนส่งทางรางขนส่งสาธารณะในเขตเมืองโครงข่ายทางถนนระบบขนส่งทางอากาศและระบบขนส่งทางน้ำ

เป้าหมายที่ ๒ การพัฒนาโครงสร้างพื้นฐานด้านระบบคมนาคม

แนวทางการพัฒนา

- สนับสนุนการพัฒนาอุตสาหกรรมต่อเนื่องที่เกิดจากลงทุนด้านโครงสร้างพื้นฐานและพัฒนาระบบการกำกับดูแลในระบบขนส่ง

เป้าหมายที่ ๓ การพัฒนาระบบโลจิสติกส์

แนวทางการพัฒนา

- พัฒนาและยกระดับมาตรฐานระบบบริหารจัดการโลจิสติกส์และโซ่อุปทานระบบการอำนวยความสะดวกทางการค้าและบริหารจัดการระบบติดตามประเมินผลการพัฒนาระบบโลจิสติกส์ของประเทศ

เป้าหมายที่ ๔ การพัฒนาด้านพลังงาน

แนวทางการพัฒนา

- ส่งเสริมการอนุรักษ์พลังงานและเพิ่มประสิทธิภาพการใช้พลังงาน
- จัดหาพลังงานให้เพียงพอต่อความต้องการใช้และสร้างความมั่นคงทางพลังงาน
- เพิ่มศักยภาพการบริหารจัดการการผลิตและการใช้พลังงานทดแทนและพลังงานสะอาด
- ส่งเสริมให้ประเทศไทยเป็นศูนย์กลางพลังงานและเพิ่มโอกาสของไทยในการพัฒนาพลังงานในภูมิภาคอาเซียน

เป้าหมายที่ ๕ การพัฒนาเศรษฐกิจดิจิทัล

แนวทางการพัฒนา

- พัฒนาและปรับปรุงโครงสร้างพื้นฐานโทรคมนาคมของประเทศให้ทั่วถึงและมีประสิทธิภาพ
- ส่งเสริมการใช้เทคโนโลยีดิจิทัลในการสร้างมูลค่าเพิ่มทางธุรกิจส่งเสริมนวัตกรรมการวิจัยและพัฒนาอุตสาหกรรมดิจิทัลและเทคโนโลยีอวกาศของไทยพัฒนาความรู้และทักษะของประชาชน
- ส่งเสริมนวัตกรรมการวิจัยและพัฒนาอุตสาหกรรมดิจิทัลและเทคโนโลยีอวกาศของไทยพัฒนาความรู้และทักษะของประชาชน

- สร้างความมั่นคงปลอดภัยทางไซเบอร์

เป้าหมายที่ ๖ การพัฒนาสาธารณสุขการ (น้ำประปา)

แนวทางการพัฒนา

- พัฒนาระบบน้ำประปาให้ครอบคลุมและทั่วถึง
- บริหารจัดการการใช้น้ำอย่างมีประสิทธิภาพและการสร้างนวัตกรรม
- เร่งรัดการลดอัตราน้ำสูญเสียในเชิงรุกควบคู่กับการบำรุงรักษาเชิงป้องกันของระบบประปาทั่วประเทศ
- เร่งปรับปรุงโครงสร้างการบริหารกิจการประปา

ยุทธศาสตร์ที่ ๘ การพัฒนาวิทยาศาสตร์เทคโนโลยีวิจัยและนวัตกรรม

เป้าหมายที่ ๑ เพิ่มสัดส่วนค่าใช้จ่ายการลงทุนเพื่อการวิจัยและพัฒนาสู่ร้อยละ ๑.๕ ของ GDP และมีสัดส่วนการลงทุนวิจัยและพัฒนาของภาคเอกชนต่อภาครัฐเป็น ๗๐:๓๐

แนวทางการพัฒนา

•เร่งส่งเสริมให้เกิดสังคมนวัตกรรมและผลักดันงานวิจัยสู่การใช้ประโยชน์โดยเสริมสร้างนวัตกรรมภาคธุรกิจพัฒนานวัตกรรมภาครัฐและภาคสังคมตลอดจนผลักดันงานวิจัยสู่นวัตกรรมเพื่อให้เกิดประโยชน์คุ้มค่า

- พัฒนาสภาวะแวดล้อมของการพัฒนาวิทยาศาสตร์เทคโนโลยีวิจัยและนวัตกรรม

เป้าหมายที่ ๒ เพิ่มจำนวนบุคลากรด้านการวิจัยและพัฒนาเป็น ๒๕ คนต่อประชากร ๑๐,๐๐๐ คน

แนวทางการพัฒนา

•เร่งการผลิตบุคลากรสายวิทยาศาสตร์และเทคโนโลยีให้พอเพียงและสอดคล้องกับความต้องการในอนาคตเร่งสร้างนักวิจัยมืออาชีพ

- พัฒนาศักยภาพนักวิจัยให้มีทั้งความรู้และความเข้าใจในเทคโนโลยี
- พัฒนาเส้นทางความก้าวหน้าในสายอาชีพของบุคลากรวิจัยทั้งในหน่วยงานภาครัฐและเอกชน
- ดึงดูดบุคลากรผู้เชี่ยวชาญนักวิจัยและนักวิทยาศาสตร์ในต่างประเทศให้มาทำงานในประเทศไทย
- ส่งเสริมระบบการเรียนการสอนที่เชื่อมโยงระหว่างวิทยาศาสตร์เทคโนโลยีวิศวกรรมศาสตร์และคณิตศาสตร์

- ส่งเสริมการเรียนรู้สู่การเป็นผู้ประกอบการ

- พัฒนาตลาดรองรับงานสำหรับบุคลากรวิจัย

เป้าหมายที่ ๓ เพิ่มอันดับความสามารถแข่งขันโครงสร้างพื้นฐานด้านวิทยาศาสตร์และด้าน

เทคโนโลยีจัดโดย IMD ให้อยู่ในลำดับ ๑ ใน ๓๐

แนวทางการพัฒนา

- ปรับปรุงและพัฒนาระบบรองรับเทคโนโลยีสำคัญๆให้เกิดประสิทธิภาพ

- ส่งเสริมการพัฒนาระบบคุณภาพและมาตรฐาน

- สนับสนุนให้ต่างชาติเข้ามาลงทุนจัดตั้งศูนย์วิจัยพัฒนาในประเทศ

- สนับสนุนเครื่องมือทางการเงินใหม่ๆและหลากหลายเพื่อเป็นกลไกระดมทุน

- เร่งพัฒนาและประชาสัมพันธ์ศูนย์แห่งความเป็นเลิศทางวิทยาศาสตร์และเทคโนโลยีและอุทยาน

วิทยาศาสตร์ทั้งส่วนกลางและภูมิภาค

•สนับสนุนให้เกิดการร่วมทำงานและแบ่งปันทรัพยากรด้านอุปกรณ์เครื่องมือและห้องปฏิบัติการ ตลอดจนระหว่างสถาบันวิจัยสถาบันการศึกษาภาครัฐและภาคเอกชน

แนวทางการพัฒนา : ด้านการบริหารจัดการ

- ส่งเสริมการปรับโครงสร้างและบทบาทของหน่วยงานที่เกี่ยวข้อง
- จัดให้มีระบบประเมินความสามารถด้านนวัตกรรมของสถาบันวิจัย
- ส่งเสริมให้มีราชบัณฑิตสภาทางวิทยาศาสตร์ผ่านทางกลไกที่มีอยู่
- ปรับระบบการบริหารจัดการงบประมาณ
- ส่งเสริมให้หน่วยงานที่เกี่ยวข้องมีการจัดทำแผนปฏิบัติการวิจัยและนวัตกรรมรายสาขา

ยุทธศาสตร์ที่ ๙ การพัฒนาภูมิภาคเมืองและพื้นที่เศรษฐกิจ

เป้าหมายที่ ๑ ช่องว่างรายได้ระหว่างภาคกลางและมีการกระจายรายได้ของประชาชนอย่างเป็นธรรมมากขึ้น

แนวทางการพัฒนา

•พัฒนาการท่องเที่ยวให้มีคุณภาพและความยั่งยืน / ยกกระดับการท่องเที่ยวสู่นานาชาติ / เสริมสร้างมาตรฐานสินค้าและธุรกิจบริการด้านการท่องเที่ยว

- พัฒนาประสิทธิภาพการผลิตทางการเกษตร
- พัฒนาอุตสาหกรรมเกษตรแปรรูปไปสู่ผลิตภัณฑ์ที่มีมูลค่าเพิ่มสูง
- ฟื้นฟูทรัพยากรธรรมชาติและสิ่งแวดล้อม / วางระบบป้องกันและแก้ไขปัญหาความเสื่อมโทรม
- เพิ่มประสิทธิภาพการบริหารจัดการน้ำเพื่อการพัฒนาที่ยั่งยืน
- พัฒนาระบบการดูแลผู้สูงอายุ
- ยกระดับฐานเศรษฐกิจอุตสาหกรรม

เป้าหมายที่ ๒ เมืองศูนย์กลางของจังหวัดเป็นเมืองน่าอยู่และปลอดภัยสิ่งแวดล้อมดีและการเดินทางสะดวก

แนวทางการพัฒนา

•พัฒนาเมืองหลักพัฒนาสภาพแวดล้อมเมืองศูนย์กลางของจังหวัดให้เป็นเมืองน่าอยู่และปลอดภัย พัฒนาระบบขนส่งสาธารณะในเขตเมืองรักษาอัตลักษณ์ของเมืองเพิ่มประสิทธิภาพการบริหารจัดการเมือง

•พัฒนาเมืองสำคัญ อาทิ กรุงเทพฯ เมืองปริมณฑลขอนแก่นนครราชสีมาภูเก็ตหาดใหญ่และเมืองใหม่บริเวณชุมทางเชื่อมโยงการขนส่งระบบรางที่เกิดขึ้นใหม่ที่สำคัญ

เป้าหมายที่ ๓ พื้นฐานเศรษฐกิจหลักมีระบบการผลิตที่เป็นมิตรต่อสิ่งแวดล้อม

แนวทางการพัฒนา

•เร่งรัดการแก้ปัญหามลพิษและสิ่งแวดล้อมในพื้นที่เศรษฐกิจหลักให้เกิดผลในทางปฏิบัติอย่างเป็นรูปธรรม

- สนับสนุนการพัฒนาอุตสาหกรรมที่เป็นมิตรต่อสิ่งแวดล้อมในพื้นที่ฐานเศรษฐกิจหลัก
- พัฒนาโครงสร้างพื้นฐานและคุณภาพบริการสังคมเพื่อรองรับการดูแลคุณภาพชีวิตประชาชนและการเป็นฐานเศรษฐกิจหลักของประเทศ

เป้าหมายที่ ๔ พื้นที่เศรษฐกิจใหม่บริเวณชายแดนมีการพัฒนาที่เกิดผลเป็นรูปธรรม

แนวทางการพัฒนา

- ส่งเสริมและอำนวยความสะดวกการลงทุนในพื้นที่เขตพัฒนาเศรษฐกิจพิเศษชายแดน
- สนับสนุนการพัฒนากิจกรรมเศรษฐกิจที่สอดคล้องกับศักยภาพของพื้นที่และยกระดับกิจกรรมทางเศรษฐกิจในพื้นที่
- ส่งเสริมให้ภาคประชาชนและภาคีการพัฒนาที่เกี่ยวข้องเข้ามามีส่วนร่วมและได้รับประโยชน์จากการพัฒนา
- บริหารจัดการทรัพยากรธรรมชาติและสิ่งแวดล้อมในพื้นที่เศรษฐกิจพิเศษชายแดน

ยุทธศาสตร์ที่ ๑๐ การต่างประเทศเพื่อเพื่อนบ้านและภูมิภาค

เป้าหมายที่ ๑ ประเทศไทยมีบทบาทหน้าในภูมิภาคทั้งด้านโลจิสติกส์การค้าการบริการและการลงทุน
แนวทางการพัฒนา

- เร่งพัฒนาความเชื่อมโยงด้านการคมนาคมขนส่งโลจิสติกส์และโทรคมนาคมภายใต้ความร่วมมือระดับอนุภูมิภาคและภูมิภาคอาเซียน

เป้าหมายที่ ๒ ประเทศไทยเป็นศูนย์กลางการกระจายความเจริญในภูมิภาคเอเชียกลุ่มอาเซียนและอนุภูมิภาค

แนวทางการพัฒนา

- พัฒนาและส่งเสริมให้ไทยเป็นฐานของการประกอบธุรกิจและการบริการและการลงทุนที่มีสมรรถนะสูงและเป็นที่ยอมรับในภูมิภาค

เป้าหมายที่ ๓ ระบบห่วงโซ่มูลค่าในอนุภูมิภาคและภูมิภาคอาเซียนมีความเชื่อมโยงกันเพื่อรองรับการพัฒนาเศรษฐกิจอย่างต่อเนื่อง

แนวทางการพัฒนา

- ส่งเสริม Outward Investment เพื่อขยายฐานการผลิตการค้าการบริการของผู้ประกอบการไทยสร้างผลตอบแทนจากเงินทุนและ know how ของไทยและพัฒนาประเทศไทยไปสู่การเป็นชาติการค้า (Trading Nation)

เป้าหมายที่ ๔ ไทยมีภาพลักษณ์ที่ดีเป็นที่เชื่อมั่นของนานาชาติในฐานะประเทศที่มาตรฐานดำเนินการต่างๆเป็นไปตามมาตรฐานสากลและบรรทัดฐานระหว่างประเทศ

แนวทางการพัฒนา

- มุ่งเปิดประตูการค้าและพัฒนาความร่วมมือกับประเทศเพื่อนบ้านในลักษณะหุ้นส่วนทางยุทธศาสตร์ (Strategic Partner) ทั้งในระดับอนุภูมิภาคและภูมิภาคที่มีความเสมอภาคกัน

เป้าหมายที่ ๕ ไทยเป็นหุ้นส่วนการพัฒนาที่สำคัญทั้งในระดับอนุภูมิภาคและภูมิภาคโดยมีส่วนร่วมสำคัญในการกำหนดบรรทัดฐานระหว่างประเทศ

แนวทางการพัฒนา

- การสร้างความเป็นหุ้นส่วนการพัฒนา กับประเทศในอนุภูมิภาคภูมิภาคและนานาชาติ
- การเข้าร่วมเป็นภาคีความร่วมมือระหว่างประเทศระหว่างภูมิภาค

เป้าหมายที่ ๖ ภาคเอกชนไทยมีเครือข่ายและองค์ความรู้ที่ส่งเสริมขีดความสามารถในการแข่งขันการขยายตลาดทั้งตลาดเดิมและตลาดใหม่

แนวทางการพัฒนา

- บูรณาการความร่วมมือของหน่วยงานต่างๆภายในประเทศและภารกิจด้านการต่างประเทศ

๑.๓ แผนพัฒนาภาค/แผนพัฒนากลุ่มจังหวัด/แผนพัฒนาจังหวัด

แผนพัฒนาภาคใต้ชายแดน พ.ศ. ๒๕๖๐ - ๒๕๖๕ ฉบับทบทวน

แนวคิดและทิศทางการพัฒนา ภาคใต้ชายแดนที่พึ่งพิงภาคการเกษตร โดยมีพืชเศรษฐกิจหลัก ยางพารา ปาล์มน้ำมัน และไม้ผล ซึ่งยังใช้ รูปแบบการผลิตแบบดั้งเดิม และมีการแปรรูปขั้นต้นเพื่อการส่งออก ทำให้ได้รับผลกระทบจากความผันผวนของราคา นอกจากนี้ภาพลักษณ์ความไม่ปลอดภัยจากเหตุการณ์ความไม่สงบ ส่งผลต่อภาวะการค้าและการลงทุน อย่างไรก็ตาม ภาคใต้ชายแดนเป็นแหล่งทำการประมงที่สำคัญของประเทศ เนื่องจากมีทรัพยากรที่อุดมสมบูรณ์และมีแหล่งท่องเที่ยวที่สวยงาม รวมทั้งมีพื้นที่อุตสาหกรรมเกษตรแปรรูปและเมืองชายแดน มีจุดที่ตั้งที่ได้เปรียบในการเชื่อมโยงการพัฒนาระหว่างพื้นที่ภาคใต้และมาเลเซียรวมทั้งสิงคโปร์ ประกอบกับ ปัจจุบันรัฐบาลอยู่ระหว่างดำเนินโครงการเมืองต้นแบบ “สามเหลี่ยมมั่นคง มั่งคั่ง ยั่งยืน” เพื่อพัฒนา อุตสาหกรรมเกษตร อำนวยความสะดวก การพัฒนาการค้าและการท่องเที่ยว อำเภอสุไหงโก-ลก และอำเภอเบตง เพื่อสร้างงาน และรายได้ให้กับประชาชน ควบคู่ไปกับการพัฒนาเพื่อสร้างความเข้มแข็งให้กับชุมชน และ อยู่ร่วมกันอย่างสันติสุขภายใต้สังคมพหุวัฒนธรรม

เป้าหมายเชิงยุทธศาสตร์ “เป็นแหล่งผลิตภาคเกษตรและอุตสาหกรรมเกษตรแปรรูปที่สำคัญของประเทศ และเป็นเมือง ชายแดนเชื่อมโยงการค้าและการท่องเที่ยวกับพื้นที่ภาคใต้และการพัฒนาเศรษฐกิจของประเทศมาเลเซียและ สิงคโปร์ชุมชนมีความเข้มแข็งอยู่ร่วมกันอย่างสันติสุขภายใต้สังคมพหุวัฒนธรรม”

วัตถุประสงค์

- ๑) เพื่อพัฒนาระดับการผลิตและการแปรรูปเพื่อสร้างมูลค่าเพิ่มให้กับสินค้าเกษตรหลักของภาค
- ๒) เพื่อพัฒนาเมืองชายแดน (สุไหงโก-ลก และเบตง) ให้เป็นศูนย์กลางการค้าการท่องเที่ยวของภาค
- ๓) เพื่อยกระดับคุณภาพชีวิตของประชาชนด้านรายได้ การศึกษา และสาธารณสุข และ อยู่ร่วมกันอย่างสันติสุข

เป้าหมาย

- ๑) อัตราการเจริญเติบโตทางเศรษฐกิจของภาคใต้ชายแดนขยายตัวเพิ่มขึ้น
 - ๒) สัมประสิทธิ์ความไม่เสมอภาค (Gini Coefficient) ในการกระจายรายได้ภาคใต้ ชายแดนลดลง
- #### ตัวชี้วัด
- ๑) อัตราการเจริญเติบโต ทางเศรษฐกิจของ ภาคใต้ชายแดน
 - ๒) สัมประสิทธิ์ความไม่ เสมอภาค (Gini Coefficient) ในการ กระจายรายได้ภาคใต้ ชายแดนลดลง

ยุทธศาสตร์การพัฒนา

ยุทธศาสตร์ที่ ๑ พัฒนาอุตสาหกรรมเกษตรและอุตสาหกรรมแปรรูปการเกษตร เพื่อสร้างความมั่นคงให้กับภาคการผลิต

แนวทางการพัฒนา

- ๑) พัฒนาศักยภาพการผลิตภาคเกษตร
- ๒) ยกระดับอุตสาหกรรมประมง การเพาะเลี้ยงกุ้งและสัตว์น้ำชายฝั่งเพื่อ การส่งออกและเป็นมิตรต่อสิ่งแวดล้อม
- ๓) ส่งเสริมการเลี้ยงปศุสัตว์
- ๔) ส่งเสริมให้มีการใช้เทคโนโลยีและนวัตกรรมในการผลิตและบริหารจัดการฟาร์ม อย่างเป็นระบบ
- ๕) ส่งเสริมการใช้ประโยชน์จากเทคโนโลยีฐานชีวภาพ และนวัตกรรมเพื่อเพิ่มมูลค่า ผลผลิตภาคการเกษตร

- ๖) ส่งเสริมการสร้างตราสินค้า (Brand) ผลผลิตทางการเกษตร
 - ๗) พัฒนาพื้นที่อำเภอหนองจิกต่อเนื่องอำเภอเมืองปัตตานี
 - ๘) พัฒนาระบบบริหารจัดการน้ำลุ่มน้ำเพื่อป้องกันความเสียหายพื้นที่เศรษฐกิจ และสร้างความมั่นคงด้านทรัพยากรน้ำ
 - ๙) สนับสนุนการปรับปรุงท่าเทียบเรือปัตตานีให้มีมาตรฐาน
 - ๑๐) ส่งเสริมการใช้ประโยชน์จากความหลากหลายทางชีวภาพสร้างมูลค่าเพิ่มให้กับ ภาคการผลิตและบริการในพื้นที่ และเพิ่มประสิทธิภาพการจัดการฐานทรัพยากรธรรมชาติให้มีความอุดมสมบูรณ์
- ยุทธศาสตร์ที่ ๒ พัฒนาเมืองสู่ไฮโกล-ลก และเมืองเบตง ให้เป็นเมืองการค้าและเมืองท่องเที่ยวชายแดน และพัฒนาเมืองยะลาให้เป็นเมืองนำอยู่และศูนย์กลางเศรษฐกิจของภาคใต้ชายแดน**
แนวทางการพัฒนา
- ๑) พัฒนาสิ่งอำนวยความสะดวกบริเวณด้านชายแดนให้เพียงพอและได้มาตรฐาน รวมทั้งพื้นที่เศรษฐกิจบริเวณชายแดน
 - ๒) พัฒนาโครงข่ายคมนาคมให้มีความเชื่อมโยงและมีมาตรฐานทั้งทางบก และ ทางอากาศ
 - ๓) พัฒนาเมืองยะลาให้เป็นเมืองนำอยู่และศูนย์กลางเศรษฐกิจของภาค
 - ๔) พัฒนาแหล่งท่องเที่ยวทางธรรมชาติและวัฒนธรรม
 - ๕) พัฒนาเมืองท่องเที่ยวชายแดนและส่งเสริมธุรกิจต่อเนื่องการท่องเที่ยว
 - ๖) พัฒนาและส่งเสริมธุรกิจการค้าชายแดน
 - ๗) เร่งรัดการพัฒนาพื้นที่เขตเศรษฐกิจพิเศษนราธิวาสให้เป็นฐานเศรษฐกิจใหม่ของภาค เพื่อรองรับการค้าการลงทุนทั้งในและต่างประเทศ
- ยุทธศาสตร์ที่ ๓ เสริมสร้างความเข้มแข็งให้กับชุมชน**
แนวทางการพัฒนา
- ๑) พัฒนาและสนับสนุนทักษะฝีมือแรงงาน
 - ๒) พัฒนาและยกระดับคุณภาพการศึกษา
 - ๓) ส่งเสริมการพัฒนาสุขภาวะของประชาชนทุกวัย
 - ๔) ส่งเสริมเศรษฐกิจชุมชนให้มีความเข้มแข็ง
 - ๕) สร้างความเข้มแข็งของสังคมพหุวัฒนธรรม

แผนพัฒนากลุ่มจังหวัดภาคใต้ชายแดน (พ.ศ. ๒๕๖๒ - ๒๕๖๔)

วิสัยทัศน์กลุ่มจังหวัดภาคใต้ชายแดน “เกษตรก้าวหน้า การค้าชายแดน การท่องเที่ยวเชื่อมโยงสู่อาเซียน”

คำอธิบายวิสัยทัศน์ เพื่อให้บรรลุวิสัยทัศน์ในปี ๒๕๖๔ กลุ่มจังหวัดภาคใต้ชายแดน ได้ให้ความสำคัญในการพัฒนาเพื่อให้บรรลุผลใน ๓ เรื่อง ประกอบด้วย

เมืองเกษตรก้าวหน้า ภาคการเกษตรมีบทบาทสำคัญต่อเศรษฐกิจของกลุ่มจังหวัดภาคใต้ชายแดน มีพืชเศรษฐกิจหลักที่สำคัญ อาทิเช่น ยางพารา ปาล์มน้ำมัน มะพร้าว ประมงชายฝั่ง ปศุสัตว์ และไม้ผล โดยในปี ๒๕๖๔ กลุ่มจังหวัด จะเป็นแหล่งผลิตยางพารา ปาล์มน้ำมัน มะพร้าว ไม้ผล และปศุสัตว์ที่มีคุณภาพ ภาคประมงมีประสิทธิภาพในการจับถูกต้องตามหลักวิชาการและกฎหมาย โดยการส่งเสริมและวิจัยเพื่อคิดค้นนวัตกรรมและพัฒนาเทคโนโลยี การผลิต การแปรรูปยางพารา ไม้ยางพารา ปาล์มน้ำมัน และไม้ผล ให้เป็น

ผลิตภัณฑ์ที่สามารถสร้างมูลค่าเพิ่ม และสร้างความเจริญเติบโตทางเศรษฐกิจที่ยั่งยืนให้กับกลุ่มจังหวัดภาคใต้ชายแดน

การค้าชายแดน หลังปี ๒๕๖๔ จะมีมูลค่าการค้าชายแดนเพิ่มขึ้นในอัตราส่วนที่สูงขึ้น ร้อยละ ๖ ของมูลค่าเดิม โดยอาศัยศักยภาพของจังหวัดชายแดน คือ จังหวัดยะลา และจังหวัดนราธิวาส ซึ่งเป็นที่ตั้งของเขตพัฒนาเศรษฐกิจพิเศษ ด้านชายแดนไทย-มาเลเซีย รวมถึงเขตพัฒนาพิเศษเฉพาะกิจ โดยพัฒนาให้มีความพร้อมด้านโครงสร้างพื้นฐาน สิ่งอำนวยความสะดวกที่จำเป็น สามารถรองรับการขนส่งและการค้าทั้งในและนอกประเทศ และสู่กลุ่มประเทศอาเซียน สามารถดึงดูดนักลงทุนเข้ามาลงทุนในพื้นที่เพื่อให้เกิดการจ้างงาน สร้างรายได้และการเติบโตทางเศรษฐกิจของกลุ่มจังหวัด

การท่องเที่ยว หลังปี ๒๕๖๔ กลุ่มจังหวัดภาคใต้ชายแดนมีโครงสร้างพื้นฐานและสิ่งอำนวยความสะดวกที่ได้มาตรฐาน มีเส้นทางการท่องเที่ยวเชื่อมโยงกับแหล่งท่องเที่ยวระดับประเทศและอาเซียน การบริหารจัดการการท่องเที่ยวที่เป็นมิตรกับสิ่งแวดล้อม การบริการนักท่องเที่ยวที่ได้มาตรฐานสากล มีระบบการตลาดและประชาสัมพันธ์ที่ทันสมัย

➤ **จุดยืนในการพัฒนา (Positioning)**

- ๑) สร้างมูลค่าเพิ่มสินค้าด้านเกษตร (อาทิเช่น ยางพารา ปาล์มน้ำมัน มะพร้าว ไม้ผล ข้าว ประมง และปศุสัตว์)
- ๒) ส่งเสริมการค้า การลงทุน ในเขตพื้นที่เศรษฐกิจ เมืองชายแดน เมืองต้นแบบ
- ๓) ส่งเสริมการท่องเที่ยวเชิงธรรมชาติและวัฒนธรรม

ตัวชี้วัดความสำเร็จตามเป้าหมายการพัฒนาของกลุ่มจังหวัดภาคใต้ชายแดน

➤ **เป้าประสงค์ ตัวชี้วัด และค่าเป้าหมาย**

เป้าประสงค์รวม	ตัวชี้วัด/เป้าหมายรวม ๕ ปี	ข้อมูลฐาน	เป้าหมายรายปี				
			๒๕๖๐	๒๕๖๑	๒๕๖๒	๒๕๖๓	๒๕๖๔
มูลค่าผลิตภัณฑ์มวลรวมกลุ่มจังหวัดภาคใต้ชายแดนมีมูลค่าเพิ่มขึ้น	อัตราการขยายตัวมูลค่าผลิตภัณฑ์มวลรวมของกลุ่มจังหวัดเพิ่มขึ้นร้อยละ ๒.๕	อัตราการขยายตัวค่าผลิตภัณฑ์มวลรวมกลุ่มจังหวัดเฉลี่ยปี ๒๕๕๔ - ๒๕๕๘ ร้อยละ ๑.๕ (มูลค่าเฉลี่ย ๕ ปี ๑๓๖,๐๘๒ ล้านบาท)	-	-	๑.๕ (๑๓๘,๑๒๓)	๒.๐ (๑๓๘,๘๐๓)	๒.๕ (๑๓๙,๔๘๓)

หมายเหตุ : มูลค่าผลิตภัณฑ์มวลรวมกลุ่มจังหวัดฯ จากสำนักงานคณะกรรมการพัฒนาการเศรษฐกิจและสังคมแห่งชาติ ๒๕๖๐

ประเด็นการพัฒนาของกลุ่มจังหวัดภาคใต้ชายแดน

➤ **วัตถุประสงค์/เป้าหมายและตัวชี้วัด/แนวทางการพัฒนา**

ประเด็นยุทธศาสตร์ที่ ๑ : พัฒนาศักยภาพการผลิตภาคเกษตร อุตสาหกรรมเกษตรแปรรูป และการตลาด

เป้าประสงค์ เชิง ยุทธศาสตร์	ตัวชี้วัด/ เป้าหมาย รวม ๕ ปี	ข้อมูลฐาน	เป้าหมายรายปี					หมายเหตุ
			๒๕๖๐	๒๕๖๑	๒๕๖๒	๒๕๖๓	๒๕๖๔	
เพิ่มผลผลิต สินค้าและ สร้าง มูลค่าเพิ่ม ผลผลิตด้าน	๑. ผลผลิต ยางพารา เพิ่มขึ้นเฉลี่ยไร่ ละ ๕ กิโลกรัม จากค่าฐาน	ผลผลิต (ปี ๒๕๕๙) ๒๓๕ กิโลกรัม/ไร่	-	-	๒๔๐	๒๔๕	๒๕๐	
เกษตร (ยางพารา ปาล์มน้ำมัน มะพร้าว ไม้ ผล ข้าว ประมง และ ปศุสัตว์) เพิ่มขึ้น	๒.ผลผลิตปาล์ม น้ำมันเพิ่มขึ้น เฉลี่ยไร่ละ ๒๐๐ กิโลกรัม จากค่าฐาน	ผลผลิตปี ๒๕๕๙ จำนวน ๑,๒๘๒ กิโลกรัม/ไร่	-	-	๑,๔๘๒	๑,๖๘๒	๑,๘๘๒	
	๓. ปริมาณการ เลี้ยงปศุสัตว์ (แพะ/โค/แกะ) สายพันธุ์ดี เพิ่มขึ้น ๓ สาย พันธุ์	NA	-	-	๑	๒	๓	
	๔. พื้นที่การ ปลูกมะพร้าว จำนวน ๓,๐๐๐ ไร่	NA	-	-	๑,๐๐๐ ไร่	๒,๐๐๐ ไร่	๓,๐๐๐ ไร่	
	๕. พื้นที่ปลูกไม้ ผล (ลองกอง ทุเรียน เงาะ มังคุด) เพิ่มขึ้น ร้อยละ ๑๐ ของพื้นที่ปลูก	พื้นที่ปลูกไม้ผล กลุ่มจังหวัด ภาคใต้ชายแดน ปี ๒๕๕๘ จำนวน ๒๕๑,๓๑๕ ไร่	-	-	๓ %	๖ %	๑๐ %	
	๖. ผลผลิตข้าว นาปีเพิ่มขึ้นไร่ ละ ๒๕ กิโลกรัม รวม ๗๕ กิโลกรัม	ผลผลิตข้าวนาปี ประจำปี ๒๕๕๘ จำนวน ๓๗๕ กิโลกรัม ต่อไร่	-	-	๔๐๐ กก/ไร่	๔๒๕ กก/ไร่	๔๕๐ กก/ไร่	

กลยุทธ์ ตามลำดับความสำคัญดังนี้

- เพิ่มประสิทธิภาพการผลิตทางการเกษตร (ยางพารา ปาล์มน้ำมัน มะพร้าว ข้าว ไม้ผล ประมง และ ปศุสัตว์) โดยใช้องค์ความรู้ เทคโนโลยี นวัตกรรม และการบริหารจัดการ

๒. พัฒนาศักยภาพ เกษตรกร กลุ่มเครือข่าย สถาบันเกษตรกร ผู้ประกอบการ ให้ดำเนินการในลักษณะการรวมกลุ่มหรือเกษตรแปลงใหญ่ เพื่อลดต้นทุน สร้างมูลค่าและเพิ่มอำนาจการต่อรอง
๓. ส่งเสริมอุตสาหกรรมต่อเนื่องภาคเกษตรโดยสนับสนุนเทคโนโลยีขั้นสูง ให้เกิดผลิตภัณฑ์ใหม่ๆ และมีมูลค่าเพิ่ม
๔. ส่งเสริมการวิจัยและพัฒนาการใช้เทคโนโลยีสมัยใหม่ เพื่อเพิ่มมูลค่าผลิตภัณฑ์สินค้าด้านเกษตร
๕. ส่งเสริมช่องทางการตลาด และการสร้างตราสินค้า (Brand) ผลผลิตทางการเกษตรที่เป็นอัตลักษณ์ เพื่อเพิ่มมูลค่า

ประเด็นยุทธศาสตร์ที่ ๒ : ส่งเสริมการค้า การลงทุน ในพื้นที่เศรษฐกิจที่สำคัญ

เป้าประสงค์ เชิง ยุทธศาสตร์	ตัวชี้วัด/ เป้าหมาย รวม ๕ ปี	ข้อมูลฐาน	เป้าหมายรายปี					หมายเหตุ
			๒๕๖๐	๒๕๖๑	๒๕๖๒	๒๕๖๓	๒๕๖๔	
๑. มูลค่าการค้า ชายแดน กลุ่มจังหวัด ภาคใต้ ชายแดน เพิ่มขึ้น	มูลค่าการค้า ชายแดนกลุ่ม จังหวัดภาคใต้ ชายแดน เพิ่มขึ้น ร้อย ละ ๖	มูลค่าการค้า ชายแดนกลุ่ม ๆ ปี ๒๕๕๘ จำนวน ๘,๕๒๑.๘ ล้านบาท	-	-	๒% (๘,๖๙๒.๒๓๖ ลบ.)	๔% (๘,๘๖๒.๖๗๒ ลบ.)	๖% (๙,๐๓๓.๑๐๘ ลบ.)	
	วงเงินลงทุน ภาคอุตสาหกรรม ในกลุ่ม จังหวัดภาคใต้ ชายแดน เพิ่มขึ้นร้อยละ ๗.๕	เงินลงทุน ภาคอุตสาหกรรม ในกลุ่ม จังหวัดภาคใต้ ชายแดน ปี ๒๕๕๙ จำนวน ๑๗,๘๕๐ ล้าน บาท	-	-	๒.๕% (๑๘,๒๙๖.๒๕ ลบ.)	๕% (๑๘,๗๔๒.๕๐ ลบ.)	๗.๕% (๑๙,๒๔๒.๓๐ ลบ.)	

กลยุทธ์ ตามลำดับความสำคัญดังนี้

๑. ปรับปรุงและพัฒนาโครงข่ายคมนาคม ระบบโลจิสติกส์ การบริหารจัดการน้ำ ระบบป้องกันอุทกภัย เพื่อรองรับการค้าการลงทุน
๒. พัฒนาโครงสร้างพื้นฐาน และสิ่งอำนวยความสะดวก บริเวณด่านพรมแดนและเมืองชายแดน เมืองเศรษฐกิจที่สำคัญ เขตพัฒนาเศรษฐกิจพิเศษ เขตอุตสาหกรรม เขตพัฒนาพิเศษเฉพาะกิจ เพื่อรองรับการขยายตัวทางเศรษฐกิจ
๓. ส่งเสริมและสนับสนุนปัจจัยการผลิต พัฒนาสินค้าและบริการ เพื่อสร้างมูลค่า และเพิ่มขีดความสามารถในการแข่งขันของผู้ประกอบการ
๔. ส่งเสริมอุตสาหกรรมต่อเนื่องทุกสาขาการผลิตให้มีความเข้มแข็ง เพื่อสร้างมูลค่าเพิ่ม
๕. พัฒนาและยกระดับทักษะฝีมือ เพื่อสร้างงาน สร้างรายได้แก่ประชาชนในพื้นที่

๖. อนุรักษ์และฟื้นฟูทรัพยากรธรรมชาติและสิ่งแวดล้อมเพื่อสนับสนุนการพัฒนา
ประเด็นยุทธศาสตร์ที่ ๓ : ส่งเสริมและพัฒนาการท่องเที่ยวเชิงธรรมชาติ วัฒนธรรม และเมืองท่องเที่ยว
ชายแดน

เป้าประสงค์ เชิงยุทธศาสตร์	ตัวชี้วัด/ เป้าหมาย รวม ๕ ปี	ข้อมูลฐาน	เป้าหมายรายปี					หมายเหตุ
			๒๕๖๐	๒๕๖๑	๒๕๖๒	๒๕๖๓	๒๕๖๔	
- รายได้จากการท่องเที่ยวของกลุ่มจังหวัดเพิ่มขึ้น	รายได้จากการท่องเที่ยวเพิ่มขึ้นร้อยละ ๖	รายได้จากการท่องเที่ยว ปี ๒๕๕๙ จำนวน ๖,๔๓๖.๖ ล้านบาท	-	-	๒ % (๖,๕๖๕.๓๓๐ ล้านบาท)	๔ % (๖,๖๙๔.๐๖๔ ล้านบาท)	๖ % (๖,๘๒๒.๗๙๖ ล้านบาท)	

กลยุทธ์ ตามลำดับความสำคัญดังนี้

๑. พัฒนาแหล่งท่องเที่ยวที่มีศักยภาพ และจัดหาสิ่งอำนวยความสะดวกในแหล่งท่องเที่ยวและบริการให้ได้มาตรฐาน สร้างความเชื่อมั่นแก่นักท่องเที่ยว
๒. ส่งเสริมกิจกรรมด้านการท่องเที่ยวเชิงธรรมชาติและวัฒนธรรม อาทิเช่น การท่องเที่ยวเชิงวัฒนธรรม เชิงอาหาร เชิงเกษตร เชิงสุขภาพ และการท่องเที่ยวชุมชน เป็นต้น
๓. พัฒนาสินค้าและบริการที่เป็นอัตลักษณ์ของกลุ่มจังหวัดให้ผ่านการรับรองมาตรฐาน
๔. ส่งเสริมการตลาดและประชาสัมพันธ์ที่ทันสมัย เพื่อสร้างแรงจูงใจให้เกิดการท่องเที่ยวในกลุ่มจังหวัดเพิ่มขึ้น

แผนพัฒนาจังหวัดนราธิวาสสี่ปี(พ.ศ.๒๕๖๑-๒๕๖๕) (ฉบับทบทวน พ.ศ. ๒๕๖๓)

วิสัยทัศน์ “เศรษฐกิจมั่นคง การค้าเฟื่องฟู นราเนาอยู่ มุ่งสู่สันติสุขที่ยั่งยืน”

คำอธิบายวิสัยทัศน์

เศรษฐกิจมั่นคง หมายถึง การที่ระบบเศรษฐกิจของจังหวัดนราธิวาส มีองค์ประกอบ ดังนี้

- ๑) สนับสนุนการเพิ่มศักยภาพของฐานการผลิตจากฐานรายได้เดิม

๑.๑) ภาคการเกษตร

เน้นการเพิ่มผลผลิตภาคการเกษตร เช่น ยางพารา ปาล์ม น้ำมัน ไม้ผล ปศุสัตว์ ประมงให้มีคุณภาพ และได้มาตรฐานพร้อมทั้งสนับสนุนกระบวนการของตลาดกลางการเกษตรชายแดนใต้ ณ อำเภอเย็งอ ที่จะ เป็นแหล่งรับซื้อและกระจายผลผลิตภาคการเกษตรไปยังภูมิภาคต่างๆ ทั้งในประเทศ และต่างประเทศ รวมทั้งการพัฒนาผลผลิตและการแปรรูปสินค้าเกษตรให้ได้มาตรฐานในระดับการส่งออกโดยการส่งเสริมการพัฒนานวัตกรรม เพื่อการสร้างสรรคคุณค่า มูลค่าของผลผลิต ผลิตภัณฑ์ และตราสินค้าของจังหวัดจากฐานการเกษตร

๑.๒) ภาคการท่องเที่ยว

เน้นการพัฒนาเป็นแหล่งท่องเที่ยวเชิงนิเวศน์ แหล่งท่องเที่ยวเชิงวัฒนธรรม และแหล่งท่องเที่ยวเชิงประวัติศาสตร์ให้มีคุณภาพ และได้มาตรฐาน พร้อมทั้งการสร้างสรรคกิจกรรมการท่องเที่ยวใหม่ จากต้นทุนของจังหวัดที่เกิดบริการที่มีมูลค่าสูง

๒) สนับสนุนการเพิ่มศักยภาพของฐานการผลิตจากฐานรายได้ใหม่

๒.๑) เพิ่มศักยภาพสินค้า OTOP ผลิตภัณฑ์ชุมชน เช่น กรือโป๊ะ ไบไม้สีทอง ผ้าบาติก รั้งนก ผลิตภัณฑ์ส้มแขก เป็นต้น ให้เป็นตราสินค้าพรีเมียมและได้มาตรฐานการส่งออก และพัฒนาโอกาสทางการตลาดในระบบดิจิทัล

๒.๒) เป็นเมืองเศรษฐกิจจากฐานการเกษตรอุตสาหกรรมเพิ่มค่าที่เป็นมิตรกับสิ่งแวดล้อมเช่น อุตสาหกรรมแปรรูปยางพารา, เวชสำอางจากข้าวหอมกระดังงา เป็นต้น และอุตสาหกรรมต่อเนื่อง และ อุตสาหกรรมฮาลาล (อาหารและไม่ใช่อาหาร)

๒.๓) การเติบโตของอุตสาหกรรมการท่องเที่ยวอย่างครบวงจร และส่งเสริมการท่องเที่ยวรูปแบบใหม่เพิ่มเติม ประกอบด้วย การท่องเที่ยวเชิงสุขภาพและการกีฬา และอีเวนต์ส่งเสริมการท่องเที่ยวในพื้นที่

๓) พัฒนาพื้นที่เศรษฐกิจใหม่

๓.๑) เขตพัฒนาเศรษฐกิจพิเศษ (๕ ตำบล ๕ อำเภอ)

๓.๒) เมืองต้นแบบ “สามเหลี่ยม มั่นคง มั่งคั่ง ยั่งยืน”

๔) รายได้ต่อหัวของประชากรเพิ่มสูงขึ้น การกระจายรายได้เป็นไปอย่างทั่วถึง เศรษฐกิจในชุมชนดีขึ้น

๕) คุณภาพของแรงงาน ผู้ประกอบการ วิสาหกิจชุมชน และผู้ประกอบการใหม่มีความพร้อมในการสร้างสรรค์เศรษฐกิจจังหวัดให้มีศักยภาพที่แข่งขันได้

การค้าเฟื่องฟู หมายถึง การที่การค้าของจังหวัดนราธิวาส มีองค์ประกอบ ดังนี้

๑) จังหวัดนราธิวาสมุ่งเป็นจังหวัดแห่งการค้า (Trading Provincial) โดยมีเมืองสุโหงโกลกเป็นต้นแบบการค้าชายระหว่างประเทศและมีการค้าชายแดนทั้ง ๓ ด้าน (ด้านตากใบ ด้านบูเก๊ะตา ด้านสุโหงโกลก) ที่มีมาตรฐานการจัดการด่าน เพื่อการค้าระดับสากล และมีปริมาณรวมของการค้าชายแดนเติบโตอย่างต่อเนื่อง

๒) การบริการ ธุรกิจค้าส่ง ค้าปลีก เติบโตอย่างมีคุณภาพ มีระบบบริการที่มีมาตรฐานการค้าชายแดนในระดับต้นแบบที่ดีของประเทศ

๓) การคมนาคม การขนส่ง และโลจิสติกส์เชื่อมโยงอย่างเป็นระบบครบวงจร โครงสร้างพื้นฐานเอื้อต่อการค้า และการพัฒนาจังหวัดให้เป็นเมืองการค้า เมืองที่น่าลงทุนในระดับประเทศและนานาชาติ

๔) เกิดธุรกิจขนาดใหญ่ ธุรกิจท้องถิ่น ธุรกิจรุ่นใหม่ และวิสาหกิจชุมชนในทั่วทุกพื้นที่ของจังหวัดที่เชื่อมโยงการค้าชายแดนและสร้างรายได้และเงินหมุนเวียนในจังหวัด

นรนาอยู่ หมายถึง การที่สังคมเมืองนราธิวาส มีองค์ประกอบดังนี้

๑) เป็นสังคมพหุวัฒนธรรมที่มีความเข้มแข็งมีอัตลักษณ์ของจังหวัดที่ชัดเจนเป็นที่รับรู้และเชื่อมั่นของประชาชน สังคม ประเทศชาติและระดับนานาชาติ

๒) ประชาชนมีคุณภาพ มีความตื่นรู้ พัฒนาตนเองอย่างต่อเนื่อง ก้าวทันการเปลี่ยนแปลงอย่างเท่าทัน และคงไว้ซึ่งอัตลักษณ์ที่งดงามของนราธิวาส เป็นเมืองแห่งการเรียนรู้ เมืองแห่งการศึกษาที่ได้มาตรฐานและเท่าเทียมกันทุกพื้นที่ และวัยเรียน เยาวชน วัยทำงานมีศักยภาพทางด้านเทคโนโลยีสารสนเทศ ประชาชน มีทักษะสากล (ภาษาอังกฤษ และเทคโนโลยีสารสนเทศ) และพร้อมสู่สังคมดิจิทัล

๓) ระบบบริการของรัฐทุกระดับมีคุณภาพ เข้าถึงประชาชนอย่างทั่วถึง เป็นบริการที่มีความทันสมัย ยุคดิจิทัล มีธรรมาภิบาลโดดเด่นในการมีส่วนร่วมของประชาชน และ ยึดหลักในการพัฒนาโดยใช้พื้นที่เป็นฐานอย่างเข้าใจ เข้าถึง และพัฒนาให้เกิดความยั่งยืนด้วยกลไกประชารัฐ

๔) ประชาชนมีคุณภาพชีวิตที่ดี และยึดวิถีการดำรงชีวิตตามหลักปรัชญาของเศรษฐกิจพอเพียง มีงานมีอาชีพ มีรายได้ที่มั่นคง มีศักยภาพในการพึ่งตนเองสูงขึ้น

๕) ความอุดมสมบูรณ์ของทรัพยากรทางธรรมชาติ ไม่มีภัยพิบัติ และเป็นเมืองสิ่งแวดล้อมที่ดี อากาศบริสุทธิ์ บ้านเมืองสะอาด เป็นระเบียบเรียบร้อย

มุ่งสู่สันติสุขที่ยั่งยืน หมายถึง ความมั่นคง ความสงบเรียบร้อยและสันติสุขที่ยั่งยืน มีองค์ประกอบดังนี้

๑) กองกำลังประจำถิ่น กองกำลังภาคประชาชนมีความเข้มแข็ง และมีขีดความสามารถในการรักษาความสงบเรียบร้อย โดยการวางระบบป้องกันภัยคุกคามในพื้นที่ด้วยการนำเทคโนโลยีสมัยใหม่มาใช้ในการทำงานแบบเชิงรุกเข้าถึงทุกพื้นที่ตลอด ๒๔ ชั่วโมง

๒) เครือข่ายชุมชนมีความเข้มแข็งและมีบทบาทความเป็นผู้นำในการแก้ไขปัญหาต่างๆ ในพื้นที่ (ผู้นำท้องถิ่น/ศาสนา/สตรี) สร้างความเข้าใจกับทุกฝ่าย ทุกภาคส่วน และมีเวทีให้ทุกฝ่ายได้แสดงความคิดเห็นที่สอดคล้องพร้อมทั้งการบูรณาการความร่วมมือกับประเทศเพื่อนบ้าน ในการแก้ไขปัญหาาร่วมกันในทุกมิติ

๓) ประชาชนมีความปลอดภัย สงบสุข อยู่อย่างเข้าใจซึ่งกันและกัน มีความภาคภูมิใจในพื้นที่ และมีความเข้มแข็ง

๔) ปัญหาสังคมทางอาชญากรรม ยาเสพติด การก่อการร้ายลดลง โดยมีฐานจากการจัดการแบบมีส่วนร่วมจากทุกภาคส่วนที่เข้าใจ เข้าถึง และพัฒนา

๕) ภัยคุกคามต่อจังหวัดในทุกประเภทได้รับการจัดการให้ลดลงในทั่วทุกพื้นที่อย่างเป็นระบบ มีประสิทธิภาพ และยั่งยืน

๖) ประชาชนมีหลักยึดและมีวิถีชีวิตบนฐานของหลักธรรมทางศาสนา และอยู่ร่วมกันบนความหลากหลายของประเพณี และวัฒนธรรม

๗) ความมีประสิทธิภาพในการบูรณาการภารกิจความมั่นคงในทุกระดับด้วยคุณภาพของบุคลากร และระบบงานที่ทันสมัย ได้รับการยอมรับและเชื่อมั่นไว้วางใจจากประชาชน

๒. พันธกิจ (Mission)

๑) พัฒนาและเสริมสร้างศักยภาพเศรษฐกิจ ภาคการเกษตร การค้า การลงทุน การบริการ การท่องเที่ยวและอุตสาหกรรมให้เข้มแข็งและยั่งยืนบนพื้นฐานเศรษฐกิจพอเพียงภายใต้กระแสโลกาภิวัตน์

๒) ยกระดับคุณภาพชีวิตของประชาชน ลดความเหลื่อมล้ำ เพิ่มความเท่าเทียม และความเข้าใจ ในความแตกต่างภายใต้สังคมพหุวัฒนธรรม

๓) เสริมสร้างความมั่นคงของทรัพยากรธรรมชาติและสิ่งแวดล้อม ให้มีความอุดมสมบูรณ์ และเป็นหลักประกันในการพัฒนาของจังหวัดในทุกมิติ

๔) สร้างความเชื่อมั่นด้านความปลอดภัยในชีวิต ทรัพย์สินแก่ประชาชนและเจ้าหน้าที่ของรัฐปฏิบัติงานในพื้นที่

๕) พัฒนาระบบบริหารจัดการภาครัฐ และบริการให้มีคุณภาพ ทันสมัย สู่ภาครัฐดิจิทัล และประสิทธิภาพตามหลักธรรมาภิบาล

๓. เป้าประสงค์รวม (Ultimate Goal)

๑) เศรษฐกิจเติบโตอย่างมีเสถียรภาพ มูลค่าผลิตภัณฑ์มวลรวมของจังหวัดนราธิวาส มีมูลค่าเพิ่มขึ้นเติบโตไม่น้อยกว่าร้อยละ ๒

๒) ประชาชนมีคุณภาพชีวิตที่ดีตามหลักปรัชญาของเศรษฐกิจพอเพียงมีความมั่นคงในชีวิต ปัญหาความยากจนครัวเรือนยากจนมีรายได้เฉลี่ยต่ำกว่าเกณฑ์ จปฐ. สามารถพึ่งตนเองได้เพิ่มขึ้นร้อยละ ๑.๕๑ ต่อปี

๔. ตัวชี้วัดความสำเร็จตามเป้าหมายการพัฒนาจังหวัด

- ๑) อัตราการขยายตัวมูลค่าผลิตภัณฑ์มวลรวมของจังหวัดนครราชสีมาเพิ่มขึ้น ร้อยละ ๒.๘
- ๒) ร้อยละของการแก้ไขปัญหาเพื่อลดจำนวนครัวเรือนยากจนที่มีรายได้เฉลี่ยต่ำกว่าเกณฑ์ จปฐ. (เพิ่มขึ้น ร้อยละ ๑.๕๑ ต่อปี)

๕. ประเด็นยุทธศาสตร์ (Strategic Issue)

๕.๑) ประเด็นยุทธศาสตร์ที่ ๑ : เสริมสร้างความมั่นคงทางเศรษฐกิจ ส่งเสริมการค้า การลงทุน และการค้าชายแดน (Strengthening for Economic Stability, Trading and Investment Promotion and Border Trading) ประกอบด้วย ๘ กลยุทธ์

๑.พัฒนาโครงสร้างพื้นฐาน การคมนาคมและระบบโลจิสติกส์ให้มีคุณภาพและได้มาตรฐานรองรับเขตเศรษฐกิจพิเศษและการพัฒนาจังหวัดได้อย่างมีประสิทธิภาพ

๒.สร้างระบบนิเวศการค้าชายแดน จัดระเบียบและพัฒนาเมืองสู่ไฮงโก-ลก เป็นต้นแบบการค้าชายแดนระหว่างประเทศ ที่มีความพร้อม มาตรฐาน และการจัดการเมืองชายแดนที่เป็นสากล

๓.พัฒนาผู้ประกอบการ ขนาดกลางและขนาดย่อม วิสาหกิจชุมชน และผู้ประกอบการใหม่ให้มีความพร้อมในการสร้างสรรค์เศรษฐกิจจังหวัดให้มีศักยภาพที่แข่งขันได้

๔.เสริมสร้างความเข้มแข็ง อุตสาหกรรมเพิ่มมูลค่า ที่มีคุณภาพมาตรฐานในระดับส่งออกและเป็นมิตรกับสิ่งแวดล้อม

๕.ยกระดับศักยภาพและเสริมสร้างความเติบโตของอุตสาหกรรมการท่องเที่ยวเชิงนิเวศการท่องเที่ยวเชิงวัฒนธรรม การท่องเที่ยวเชิงสุขภาพและการกีฬา สร้างสรรค์เศรษฐกิจเพิ่มค่าจากฐานของการกีฬา นันทนาการ และการบริการ

๖.พัฒนาและสร้างสรรค์รูปแบบการบริหารจัดการผลผลิตทางการเกษตรที่มีปริมาณ คุณภาพ รองรับการพัฒนาอุตสาหกรรมเกษตรของจังหวัดเพื่อการค้า และการส่งออก

๗.ยกระดับคุณภาพของแรงงาน รองรับการท่องเที่ยว การค้า และการพัฒนาทางเศรษฐกิจของจังหวัด

๘.พัฒนาจังหวัดสู่ระบบการค้าผ่านระบบอิเล็กทรอนิกส์เปิดตลาดสู่สังคมดิจิทัล เชื่อมโยงการค้ากับประเทศอาเซียน และนานาชาติบนโลกออนไลน์

๕.๒) ประเด็นยุทธศาสตร์ที่ ๒ : ลดความเหลื่อมล้ำ พัฒนาและเสริมสร้างคุณภาพชีวิตประชาชนบนพื้นฐานหลักปรัชญาของเศรษฐกิจพอเพียง (Inequality Reduce and Quality of Life on Sufficiency Economic Based) ประกอบด้วย ๗ ยุทธศาสตร์

๑.พัฒนาโครงสร้างพื้นฐานและสาธารณูปโภค ขั้นพื้นฐาน เพื่อหนุนเสริมคุณภาพชีวิตแก่ประชาชนอย่างทั่วถึง

๒.สร้างโอกาสในชีวิตด้วยศาสตร์พระราชา ส่งเสริมการขยายผลและประยุกต์ใช้แนวทางตามโครงการพระราชดำริและเสริมสร้างศักยภาพ การพึ่งตนเองตามหลักปรัชญาของเศรษฐกิจพอเพียง

๓.พัฒนาขีดความสามารถของประชาชนให้มีคุณภาพ ก้าวทันการเปลี่ยนแปลงอย่างมีภูมิคุ้มกันภายใต้อัตลักษณ์ที่ดั้งเดิมของพื้นที่

๔.พัฒนาคุณภาพการศึกษา มุ่งสร้างผู้เรียนที่มีคุณภาพด้วยมาตรฐานการศึกษา และบุคลากรการศึกษา

๕.สร้างโอกาสแก่ผู้ด้อยโอกาส คนยากจน เยาวชนและฟื้นฟูผู้ได้รับผลกระทบจากความไม่สงบให้มีคุณภาพชีวิตที่ดี และพึ่งตนเองได้

๖.สร้างชุมชนแห่งสุขภาวะที่เข้มแข็งให้กับประชาชน ฉลาดรู้พึ่งตนเอง ทางสุขภาพ ลดปัญหาการเจ็บป่วย ป่วยตาย ทุกพื้นที่และพัฒนาขีดความสามารถบริการสุขภาพที่มีคุณภาพ มาตรฐาน

๗.ลดความเหลื่อมล้ำทางรายได้ ด้วยระบบเศรษฐกิจชุมชนที่เข้มแข็ง สร้างงาน อาชีพ รายได้แก่ชุมชนจาก ต้นทุนทรัพยากรและภูมิปัญญา

๕.๓) ประเด็นยุทธศาสตร์ที่ ๓ : จัดการทรัพยากรธรรมชาติให้มีความอุดมสมบูรณ์ ใช้ประโยชน์อย่างยั่งยืน และมีสิ่งแวดล้อมที่ดี(Natural Resource and Environment Management and Sustainability) ประกอบด้วย ๔ กลยุทธ์

๑.เสริมสร้างความอุดมสมบูรณ์ของทรัพยากรธรรมชาติ และความหลากหลายของระบบนิเวศน์ป่าเขา ชายฝั่ง และทะเล

๒.สร้างระบบการจัดการปัญหาทางธรรมชาติและสิ่งแวดล้อม กรกัตเซาะชายฝั่งและตลิ่งและภัยพิบัติ แบบมีส่วนร่วมและวิทยาการที่ทันสมัย

๓.พัฒนาให้เป็นเมืองสิ่งแวดล้อมที่ดี อากาศบริสุทธิ์ บ้านเมืองสะอาด เป็นระเบียบเรียบร้อย

๔.ส่งเสริมการพึ่งพาตนเองด้วยการใช้พลังงานทดแทนและอนุรักษ์พลังงาน จากฐาน ทรัพยากร มุ่งเน้นการพัฒนาพลังงานที่เป็นมิตรกับสิ่งแวดล้อมรองรับการเติบโตของเมือง

๕.๔) ประเด็นยุทธศาสตร์ที่ ๔ : เสริมสร้างสันติสุขและความมั่นคงภายในพื้นที่แบบมีส่วนร่วมอย่างเข้าใจ เข้าถึง และพัฒนา (Peaceful and Security on Integration Strengthening) ประกอบด้วย ๕ กลยุทธ์

๑.เสริมสร้างความเข้มแข็งของหมู่บ้าน และชุมชนเมืองในการจัดการตนเองให้มีความปลอดภัย สงบ เรียบร้อย และมีความมั่นคงในพื้นที่

๒.เสริมสร้างวิธีการคิดของประชาชน สร้างหลักยึดและวิถีชีวิตบนพื้นฐานของหลักธรรมทางศาสนา และอยู่ร่วมกันบนความหลากหลายของประเพณีและวัฒนธรรม

๓.เสริมสร้างการมีส่วนร่วมและเปิดโอกาสให้ประชาชนเข้ามามีส่วนร่วมในการแก้ไขปัญหาและพัฒนาพื้นที่

๔.เพิ่มประสิทธิภาพเจ้าหน้าที่รัฐและการบูรณาการภารกิจความมั่นคงของหน่วยงานในพื้นที่ทุกระดับ และพัฒนาระบบงานความมั่นคงที่ทันสมัย ได้รับการยอมรับเชื่อมั่นไว้วางใจจากประชาชน

๕.สร้างพื้นที่ให้ประชาชนมีความปลอดภัย สงบสุข อยู่อย่างเข้าใจซึ่งกันและกัน และภาคภูมิใจในพื้นที่ ให้กระจายทั่วทั้งจังหวัด

๑.๔ ยุทธศาสตร์การพัฒนาขององค์กรปกครองส่วนท้องถิ่นในเขตจังหวัดนราธิวาส

๑. วิสัยทัศน์ขององค์กรปกครองส่วนท้องถิ่นในเขตจังหวัดนราธิวาส

“ บริหารจัดการด้วยธรรมาภิบาล สืบสานวัฒนธรรม เสริมสร้างคุณภาพชีวิต ด้วยเศรษฐกิจก้าวหน้า นำพาสันติสุข สู่ประชาคมอาเซียน ”

๒. พันธกิจ

๒.๑ พัฒนาโครงสร้างพื้นฐาน สาธารณูปโภค สาธารณูปการ ระบบจราจร ฝังตำบล และฝังเมืองรวมจังหวัด

๒.๒ ส่งเสริมอาชีพ งานสวัสดิการสังคม การจัดการศึกษา การปฏิบัติงานของศูนย์ปฏิบัติการการต่อสู้ เพื่อเอาชนะยาเสพติด กีฬา นันทนาการ และการสาธารณสุข ตลอดทั้งการพัฒนาคุณภาพชีวิตเพื่อรองรับการเข้าสู่ประชาคมอาเซียน

๒.๓ ส่งเสริมประชาธิปไตย การมีส่วนร่วมของประชาชน การป้องกันและบรรเทาสาธารณภัย และการรักษาความสงบเรียบร้อยในท้องถิ่น

๒.๔ ส่งเสริมการตลาด การค้า การลงทุน เมืองชายแดน การท่องเที่ยว เพื่อรองรับประชาคมอาเซียน ตลอดทั้งสนับสนุนผลิตภัณฑ์ชุมชน โครงการตามแนวพระราชดำริ และหลักเศรษฐกิจพอเพียง

- ๒.๕ อนุรักษ์ ฟื้นฟู และสร้างจิตสำนึกในการอนุรักษ์ทรัพยากรธรรมชาติและสิ่งแวดล้อม สนับสนุนการ ปรับปรุงภูมิทัศน์ การกำจัดขยะ สิ่งปฏิกูล บำบัดน้ำเสีย และการใช้ พลังงานทดแทน
- ๒.๖ อนุรักษ์ ฟื้นฟู จารีตประเพณี ศิลปวัฒนธรรม โบราณวัตถุ โบราณสถาน ภูมิปัญญาท้องถิ่น ทำนุบำรุงศาสนา และพัฒนาคุณธรรมจริยธรรม
- ๒.๗ พัฒนาประสิทธิภาพการบริหารจัดการองค์กรตามหลักธรรมาภิบาล

๓. จุดมุ่งหมายเพื่อการพัฒนา

- ๓.๑ ระบบโครงสร้างพื้นฐาน สาธารณูปโภค สาธารณูปการ ระบบจราจร ผังเมือง ผังตำบล และผังจังหวัดได้มาตรฐาน
- ๓.๒ ประชาชนมีอาชีพ รายได้ ที่มั่นคงและยั่งยืน บริการด้านสวัสดิการสังคม กีฬา นันทนาการ การศึกษา และการสาธารณสุขอย่างทั่วถึง การปฏิบัติงานของศูนย์ปฏิบัติการการต่อสู้เพื่อ เอาชนะ ยาเสพติด มีประสิทธิภาพ ตลอดทั้งประชาชนมีคุณภาพชีวิตที่ดีพร้อมเข้าสู่ ประชาคมอาเซียน
- ๓.๓ ประชาชนมีส่วนร่วมตามระบอบประชาธิปไตย มีความปลอดภัยในชีวิตและทรัพย์สิน การปฏิบัติงานด้านการป้องกันและบรรเทาสาธารณภัยมีประสิทธิภาพ
- ๓.๔ ส่งเสริมการตลาด การค้า การลงทุน เมืองชายแดน การท่องเที่ยว ผลิตภัณฑ์ชุมชน ในท้องถิ่น อย่างมั่นคงและยั่งยืน สู่ประชาคมอาเซียน
- ๓.๕ มีระบบการจัดการขยะ น้ำเสีย สิ่งปฏิกูล ตลอดทั้งอนุรักษ์ทรัพยากรธรรมชาติและ การใช้พลังงาน อย่างยั่งยืน
- ๓.๖ ทำนุบำรุงศาสนา อนุรักษ์โบราณสถาน โบราณวัตถุ สืบสานประเพณี ศิลปวัฒนธรรม และ ภูมิปัญญาท้องถิ่น ให้คงอยู่สืบไป
- ๓.๗ การบริหารจัดการองค์กรมีประสิทธิภาพตามหลักธรรมาภิบาล

แผนพัฒนาขององค์กรปกครองส่วนท้องถิ่นในเขตจังหวัดนราธิวาส

ยุทธศาสตร์ที่ ๑ ด้านโครงสร้างพื้นฐาน

- ๑.๑ บุกเบิก สร้าง ปรับปรุง บำรุงรักษาทางคมนาคม สะพาน เขื่อน ระบบระบายน้ำ
- ๑.๒ สร้างและปรับปรุงแหล่งน้ำอุปโภค บริโภค
- ๑.๓ จัดทำผังเมืองรวมจังหวัด ผังเมืองและผังตำบล
- ๑.๔ พัฒนาและปรับปรุงระบบจราจร
- ๑.๕ จัดให้มีไฟฟ้าและระบบโทรคมนาคมอย่างทั่วถึง

ยุทธศาสตร์ที่ ๒ ด้านงานส่งเสริมคุณภาพชีวิต

- ๒.๑ ส่งเสริมและสนับสนุนการสร้างงานสร้างอาชีพแบบยั่งยืนให้กับประชาชนในท้องถิ่น
- ๒.๒ ส่งเสริมงานด้านสังคมสงเคราะห์และสวัสดิการชุมชนแก่ผู้ด้อยโอกาสทางสังคม
- ๒.๓ ส่งเสริมการศึกษาทั้งใน นอกระบบและตามอัธยาศัย โดยสนับสนุนให้ประชาชนมีส่วนร่วม ในการจัดการศึกษา
- ๒.๔ ส่งเสริมศักยภาพศูนย์ปฏิบัติการการต่อสู้เพื่อเอาชนะยาเสพติด

- ๒.๕ ส่งเสริมด้านการออกกำลังกาย การกีฬา และนันทนาการ
- ๒.๖ ส่งเสริมการป้องกัน รักษา ควบคุมโรค ตลอดจนการพัฒนาด้านการสาธารณสุข
- ๒.๗ ส่งเสริมสนับสนุนการพัฒนาคุณภาพชีวิตของประชาชนเพื่อรองรับการเข้าสู่ประชาคมอาเซียน

ยุทธศาสตร์ที่ ๓ ด้านการจัดระเบียบชุมชน/สังคม และการรักษาความสงบเรียบร้อย

- ๓.๑ ส่งเสริมให้ความรู้ ความเข้าใจ แก่ประชาชน เกี่ยวกับการเมืองการปกครองระบบประชาธิปไตย
- ๓.๒ พัฒนาศักยภาพของท้องถิ่นในการป้องกันและบรรเทาสาธารณภัย ตลอดจนการรักษาความสงบเรียบร้อยในท้องถิ่น
- ๓.๓ เสริมสร้างความเข้มแข็งของชุมชนให้มีส่วนร่วมในการรักษาความสงบเรียบร้อยในท้องถิ่น
- ๓.๔ ส่งเสริมให้ผู้นำศาสนาเข้ามามีบทบาทเพื่อเพิ่มศักยภาพในการแก้ปัญหาความมั่นคง

ยุทธศาสตร์ที่ ๔ ด้านการวางแผน การส่งเสริมการลงทุนพาณิชย์กรรม และการท่องเที่ยว

- ๔.๑ ส่งเสริมการตลาด การค้า การลงทุนในท้องถิ่น และเมืองชายแดน เพื่อรองรับประชาคมอาเซียน
- ๔.๒ ส่งเสริมระบบเศรษฐกิจชุมชน และผลิตภัณฑ์ในท้องถิ่น
- ๔.๓ ส่งเสริมให้ประชาชนยึดหลักเศรษฐกิจพอเพียง
- ๔.๔ พัฒนาส่งเสริมการท่องเที่ยวและแหล่งท่องเที่ยวเชิงอนุรักษ์ เพื่อรองรับประชาคมอาเซียน
- ๔.๕ ส่งเสริมโครงการตามแนวพระราชดำริ

ยุทธศาสตร์ที่ ๕ ด้านการบริหารจัดการและการอนุรักษ์ทรัพยากรธรรมชาติและสิ่งแวดล้อม

- ๕.๑ อนุรักษ์และฟื้นฟูทรัพยากรธรรมชาติและสิ่งแวดล้อม
- ๕.๒ ส่งเสริม สนับสนุนให้ประชาชนในชุมชนมีจิตสำนึกในการร่วมกันอนุรักษ์ทรัพยากรธรรมชาติและสิ่งแวดล้อม
- ๕.๓ ปรับปรุงภูมิทัศน์ในชุมชนและเมือง
- ๕.๔ จัดทำระบบกำจัดขยะและสิ่งปฏิกูลตลอดจนระบบบำบัดน้ำเสีย
- ๕.๕ ส่งเสริมและสนับสนุนการใช้พลังงานทดแทน

ยุทธศาสตร์ที่ ๖ ด้านศิลปะ วัฒนธรรม จารีตประเพณีและภูมิปัญญาท้องถิ่น

- ๖.๑ ส่งเสริมการอนุรักษ์ ฟื้นฟู สืบทอดจารีตประเพณี ศิลปวัฒนธรรม
- ๖.๒ ส่งเสริมและสนับสนุนภูมิปัญญาท้องถิ่น และปราชญ์บุคคล
- ๖.๓ เสริมสร้างและทำนุบำรุงศาสนา ตลอดจนศิลปวัฒนธรรมท้องถิ่น
- ๖.๔ ส่งเสริมและสนับสนุนการอนุรักษ์โบราณวัตถุและโบราณสถานในท้องถิ่น
- ๖.๕ ส่งเสริมสนับสนุนการพัฒนาคุณธรรม จริยธรรม ของเด็ก เยาวชนและประชาชน

ยุทธศาสตร์ที่ ๗ ด้านการบริหารจัดการตามหลักธรรมาภิบาล

- ๗.๑ พัฒนาความรู้ความสามารถและคุณธรรมจริยธรรมแก่บุคลากรในองค์กร
- ๗.๒ พัฒนารับปรุงจัดหาเครื่องมือ เครื่องใช้ ตลอดจนสถานที่ในการปฏิบัติงาน
- ๗.๓ พัฒนารับปรุงระบบบริหารจัดการองค์กรตามหลักธรรมาภิบาล
- ๗.๔ ปรับปรุงและสร้างระบบการให้บริการที่ทันสมัย รวดเร็ว และมีประสิทธิภาพ
- ๗.๕ ส่งเสริมและสร้างทัศนคติที่ดีต่อการปฏิบัติงานเพื่อการบริการประชาชน

๗.๖ พัฒนาส่งเสริมระบบการประชาสัมพันธ์และเผยแพร่การดำเนินงานขององค์กร เพื่อรองรับ
ประชาคมอาเซียน

Thailand ๔.๐

Thailand ๔.๐ เป็น “โมเดลการพัฒนาประเทศไทย” โดยก่อนจะเข้าสู่ Thailand ๔.๐ ได้เกิด
โมเดลการพัฒนา Thailand ๑.๐ เน้นภาคเกษตร Thailand ๒.๐ เน้นภาคอุตสาหกรรมเบา และ Thailand ๓.๐
เน้นภาคอุตสาหกรรมหนักและการส่งออก ซึ่งโมเดลพัฒนาประเทศไทยทั้ง ๓ โมเดลที่ผ่านมา ทำให้ประเทศไทย
ติดกับดักประเทศรายได้ปานกลางแต่ก็หยุดยั้งแค่นั้น จึงเป็นประเด็นที่รัฐบาลต้องสร้างโมเดลใหม่ขึ้นมาเพื่อ
ปฏิรูปเศรษฐกิจของประเทศและนำพาประชาชนทั้งประเทศไปสู่โมเดล “ประเทศไทย ๔.๐” ซึ่งจะสามารถ
ขับเคลื่อนประเทศให้ไปได้ไกลกว่าเดิม โดยโมเดลนี้เป็นแนวคิดที่จะนำโครงสร้างเศรษฐกิจไปสู่ “Value-Based
Economy” หรือ “เศรษฐกิจที่ขับเคลื่อนด้วยนวัตกรรม” นั่นคือ เปลี่ยนจากการผลักดันสินค้าโภคภัณฑ์ไปสู่
สินค้าเชิงนวัตกรรม เปลี่ยนจากการขับเคลื่อนประเทศด้วยภาคอุตสาหกรรมไปสู่การขับเคลื่อนด้วยเทคโนโลยี
และความคิดสร้างสรรค์และเปลี่ยนจากการเน้นภาคการผลิตสินค้าไปสู่การเน้นภาคบริการมากขึ้นซึ่ง
องค์ประกอบของโมเดลการพัฒนาประเทศไทย Thailand ๔.๐ ได้แก่

๑. เปลี่ยนจากเกษตรแบบดั้งเดิม(Traditional Farming) สู่เกษตรสมัยใหม่(Smart Farming)
เน้นบริหารจัดการและเทคโนโลยี โดยเกษตรกรต้องร่ำรวยขึ้น และเป็นเกษตรกรแบบเป็นผู้ประกอบการ
(Entrepreneur)

๒. เปลี่ยนจาก Traditional SMEs หรือ SMEs ที่มีภาครัฐคอยช่วยเหลือ เพื่อผลักดันสู่การเป็น
Smart Enterprises และ Startups ที่มีศักยภาพสูง

๓. เปลี่ยนจาก Traditional Services ที่มีมูลค่าต่ำสู่ High Value Services

๔. เปลี่ยนจากแรงงานทักษะต่ำ สู่แรงงานที่มีความรู้ความเชี่ยวชาญ และทักษะสูง

เป้าหมายที่ได้จากโมเดลนี้คือเปลี่ยนประเทศไทยที่จัดอยู่ในกลุ่มประเทศ “รายได้ปานกลางชั้น
สูง” ให้เป็นกลุ่ม “ประเทศที่มีรายได้สูง” ด้วยนวัตกรรมที่ช่วยยกระดับคุณภาพของเศรษฐกิจ จากกลไกต่างๆ
เน้นไปทางการนำเทคโนโลยีเข้ามาปรับใช้ โดยกลุ่มอุตสาหกรรมเป้าหมาย ได้แก่

๑. กลุ่มอาหาร เกษตร และเทคโนโลยีชีวภาพ(Food, Agriculture&Bio-Tech)

๒. กลุ่มสาธารณสุข สุขภาพ และเทคโนโลยีทางการแพทย์(Health, Wellness&Bio-Med)

๓. กลุ่มเครื่องมืออุปกรณ์อัจฉริยะ หุ่นยนต์ และระบบเครื่องกลที่ใช้อิเล็กทรอนิกส์ควบคุม
(Smart Devices, Robotics&Mechatronics)

๔. กลุ่มดิจิทัล เทคโนโลยีอินเทอร์เน็ตเชื่อมต่อและบังคับอุปกรณ์ต่างๆ ปัญญาประดิษฐ์และ
เทคโนโลยีสมองฝังตัว

๕. กลุ่มอุตสาหกรรมสร้างสรรค์ วัฒนธรรม และบริการที่มีมูลค่าสูง

เป้าหมายของการดำเนินงานตามยุทธศาสตร์ “ประเทศไทย ๔.๐” คือ การขับเคลื่อน ๕ กลุ่ม
เทคโนโลยีและอุตสาหกรรมเป้าหมายให้เกิดผลสัมฤทธิ์ภายในระยะเวลา ๓-๕ ปีข้างหน้า เป็นการเปลี่ยน
“ปัญหาและความท้าทาย” ให้เป็น “ศักยภาพและโอกาส” ในการสร้างความมั่นคง มั่งคั่ง และยั่งยืนให้กับ
ประเทศอย่างเป็นรูปธรรม “ประเทศไทย ๔.๐” จึงเป็นการเปลี่ยนผ่านทั้งระบบโดยทั้ง ๕ กลุ่มเทคโนโลยีหลักและ
อุตสาหกรรมเป้าหมายใน “ประเทศไทย ๔.๐” เป็นส่วนหนึ่งของ “๑๐ อุตสาหกรรมแห่งอนาคต” (๕
อุตสาหกรรมที่เป็น Extending S-Curve บวก ๕ อุตสาหกรรมที่เป็น New S-Curve) ที่รัฐบาลได้ประกาศไป
ก่อนหน้านั้น กล่าวคือ ใน “๑๐ อุตสาหกรรมแห่งอนาคต” จะมีบางกลุ่มอุตสาหกรรมและเทคโนโลยีที่ยังต้อง

พึ่งพิงการลงทุนจากต่างประเทศเป็นหลัก อาทิ อุตสาหกรรมการบิน (Aviation) ส่วนใน ๕ กลุ่มเทคโนโลยีหลัก และอุตสาหกรรมเป้าหมายใน “ประเทศไทย ๔.๐” จะเป็นส่วนที่ประเทศไทยต้องการพัฒนาด้วยตนเองเป็นหลัก แล้วค่อยต่อยอดด้วยเครือข่ายความร่วมมือจากต่างประเทศ ซึ่งสอดคล้องกับ “บันได ๓ ขั้น” ของ หลักปรัชญาเศรษฐกิจพอเพียง ของ “การพึ่งพาตนเอง พึ่งพากันเอง และรวมกันเป็นกลุ่มอย่างมีพลัง” นั่นเองกล่าวโดยสรุป กระบวนทัศน์ในการพัฒนาประเทศ ภายใต้ “ประเทศไทย ๔.๐” มี ๓ ประเด็นที่สำคัญ คือ

๑. เป็นจุดเริ่มต้นของยุทธศาสตร์ชาติ ๒๐ ปี ในการขับเคลื่อนไปสู่การเป็นประเทศที่มั่นคง มั่งคั่ง และยั่งยืน อย่างเป็นรูปธรรม

๒. เป็น “Reform in Action” ที่มีการผลักดันการปฏิรูปโครงสร้างเศรษฐกิจ การปฏิรูปการวิจัยและการพัฒนา และการปฏิรูปการศึกษาไปพร้อมๆ กัน

๓. เป็นการผนึกกำลังของทุกภาคส่วนภายใต้แนวคิด “ประชารัฐ” โดยเป็นประชารัฐที่ผนึกกำลังกับเครือข่ายพันธมิตรทางธุรกิจ การวิจัยพัฒนา และบุคลากรระดับโลก ภายใต้ปรัชญาเศรษฐกิจพอเพียง ของการ “รู้จักเต็ม รู้จักพอ และรู้จักปัน”

๒. ยุทธศาสตร์ขององค์กรปกครองส่วนท้องถิ่น

๒.๑ วิสัยทัศน์

“คุณภาพชีวิตที่ดี วัฒนธรรมประเพณีงดงาม ธรรมภิบาลเพื่อประชาชน ผู้ตำบลน้อย”

พันธกิจ

๑. พัฒนาและปรับปรุงระบบสาธารณูปโภค โครงสร้างพื้นฐานให้ได้มาตรฐาน
๒. พัฒนาและยกระดับคุณภาพชีวิตของประชาชน
๓. ส่งเสริมการอนุรักษ์ ฟื้นฟูศิลปวัฒนธรรม จารีตประเพณีและภูมิปัญญาท้องถิ่น
๔. พัฒนาการบริหารจัดการตามหลักธรรมาภิบาล
๕. จัดระเบียบชุมชน/สังคม และการรักษาความสงบเรียบร้อยในท้องถิ่น
๖. บริหารทรัพยากรธรรมชาติและสิ่งแวดล้อมที่ยั่งยืน
๗. ส่งเสริมและพัฒนาด้านการค้า การท่องเที่ยว สนับสนุนผลิตภัณฑ์ชุมชน โครงการตามแนวพระราชดำริ

จุดมุ่งหมายเพื่อการพัฒนา

๑. มีระบบโครงสร้างพื้นฐานที่สะดวก ครบถ้วน
๒. ประชาชนมีคุณภาพชีวิตที่ดีขึ้น มีความเข้มแข็ง สามารถพึ่งพาตนเองได้
๓. ชุมชนมีความเป็นระเบียบเรียบร้อย ประชาชนมีความปลอดภัยในชีวิตและทรัพย์สิน
๔. พัฒนาและส่งเสริมการอนุรักษ์ทรัพยากรธรรมชาติและสิ่งแวดล้อม
๕. ส่งเสริมให้ประชาชนมีคุณธรรม จริยธรรมและอนุรักษ์คุณค่าทางวัฒนธรรม
๖. การบริหารจัดการมีประสิทธิภาพตามหลักธรรมาภิบาล
๗. ส่งเสริมและสนับสนุนการตลาด การค้า การลงทุน พัฒนาระบบเศรษฐกิจชุมชนและการท่องเที่ยวให้เข้มแข็ง และแข่งขันได้

๒.๒ ยุทธศาสตร์

ยุทธศาสตร์ที่ ๑ ด้านโครงสร้างพื้นฐาน

ยุทธศาสตร์ที่ ๒ ด้านงานส่งเสริมคุณภาพชีวิต

ยุทธศาสตร์ที่ ๓ ด้านการจัดระเบียบชุมชน/สังคม และการรักษาความสงบเรียบร้อย

ยุทธศาสตร์ที่ ๔ ด้านการวางแผน การส่งเสริมการลงทุนพานิชยกรรม และการท่องเที่ยว

ยุทธศาสตร์ที่ ๕ ด้านการบริหารจัดการและการอนุรักษ์ทรัพยากรธรรมชาติและสิ่งแวดล้อม

ยุทธศาสตร์ที่ ๖ ด้านศิลปะ วัฒนธรรม จารีตประเพณีและภูมิปัญญาท้องถิ่น

ยุทธศาสตร์ที่ ๗ ด้านการบริหารจัดการตามหลักธรรมาภิบาล

๒.๓ เป้าประสงค์

๑.ประชาชนได้รับการด้านสาธารณสุขโรคและสาธารณสุขการอย่างทั่วถึงและเพียงพอ

๒.ประชาชนมีคุณภาพชีวิตที่ดี ชุมชนเข้มแข็งและยั่งยืน

๓.ประชาชนมีส่วนร่วมในระบบประชาธิปไตยการป้องกันบรรเทาสาธารณภัย การรักษา ความสงบเรียบร้อย และมีความปลอดภัยในชีวิตและทรัพย์สิน

๔.ส่งเสริมการค้าการลงทุนเพื่อรองรับประชาคมอาเซียน สนับสนุนเศรษฐกิจชุมชนตามแนวพระราชดำริโดยยึดหลักเศรษฐกิจพอเพียง

๕.ประชาชนมีส่วนร่วมในการอนุรักษ์ทรัพยากรธรรมชาติและสิ่งแวดล้อม

๖.บำรุง รักษาศิลปะจารีตประเพณี ภูมิปัญญาท้องถิ่นและวัฒนธรรมอันดีงามของท้องถิ่น

๗.การบริหารงานเป็นไปอย่างถูกต้อง รวดเร็ว มีประสิทธิภาพ โปร่งใส ตรวจสอบได้

๒.๔ ตัวชี้วัด

ประเด็นยุทธศาสตร์ที่ ๑ ยุทธศาสตร์การพัฒนาด้านโครงสร้างพื้นฐาน

➤ ตัวชี้วัดระดับเป้าประสงค์

-จำนวนถนน/ระบบระบายน้ำ/ที่ได้ตามที่ อบต. กำหนดเพิ่มขึ้น

-จำนวนแหล่งน้ำที่ได้รับปรับปรุง

-จำนวนพื้นที่ที่มีระบบจราจร/ผังตำบลได้มาตรฐาน

-จำนวนพื้นที่ที่มีระบบไฟฟ้าใช้อย่างทั่วถึง

ประเด็นยุทธศาสตร์ที่ ๒ ยุทธศาสตร์การพัฒนาด้านงานส่งเสริมคุณภาพชีวิต

➤ ตัวชี้วัดระดับเป้าประสงค์

- ประชากรในวัยแรงงาน (๑๘-๖๐ปี) ที่มีงานทำและมีรายได้

- ประชากรที่ด้อยโอกาส (คนพิการ คนชรา ผู้ป่วยเอดส์) ได้รับการสงเคราะห์อย่างทั่วถึง

- เด็กที่ผ่านการศึกษาขั้นพื้นฐานภาคบังคับ

- ผู้ติดยาเสพติดลดลง

- ประชากรในตำบลพร้อมออกกำลังกายเพิ่มมากขึ้น

- ประชากรในพื้นที่ตำบลพร้อม ได้รับการป้องกันจากโรคติดต่อ

- ประชากรได้รับการพัฒนาคุณภาพชีวิตเพื่อรองรับการเข้าสู่อาเซียน

ประเด็นยุทธศาสตร์ที่ ๓ ยุทธศาสตร์การพัฒนาด้านการจัดระเบียบชุมชน/สังคม และการรักษาความสงบเรียบร้อย

➤ ตัวชี้วัดระดับเป้าประสงค์

- ประชากรในพื้นที่ตำบลพร้อม เข้าร่วมในกิจกรรมเพิ่มมากขึ้น

- ประชาชนที่สัญจรไปมาไม่ได้รับอุบัติเหตุ
- อปพร.มีความพร้อมในการปฏิบัติงาน/พัฒนาทักษะในการปฏิบัติงาน

ประเด็นยุทธศาสตร์ที่ ๔ ยุทธศาสตร์การพัฒนาด้านการวางแผน การส่งเสริมการลงทุนพาณิชย์ยกรรม และการท่องเที่ยว

➤ **ตัวชี้วัดระดับเป้าประสงค์**

- ศูนย์กลางในการถ่ายทอดเทคโนโลยีทางเกษตร ศูนย์ข้อมูลทางการเกษตร และเป็นเวทีชาวบ้านเพื่อการวางแผนพัฒนา
- ประชาชนเข้าถึงแหล่งทุนที่สามารถตอบสนองต่อความต้องการได้
- รายได้จากจำหน่ายผลิตภัณฑ์ชุมชนเพิ่มขึ้น
- ประชาชนที่ใช้ประโยชน์จากเส้นทางท่องเที่ยว

ประเด็นยุทธศาสตร์ที่ ๕ ยุทธศาสตร์การพัฒนาด้านการบริหารจัดการและการอนุรักษ์ทรัพยากรธรรมชาติและสิ่งแวดล้อม

➤ **ตัวชี้วัดระดับเป้าประสงค์**

- ประชาชนได้ร่วมกันปลูกป่าในตำบลและร่วมกันดูแลรักษา
- การพัฒนาความสะอาดในตำบลพร้อม ๑๐ หมู่บ้าน
- การพัฒนาคุณภาพสร้างความพึงพอใจของผู้ใช้บริการ
- ประชาชนในพื้นที่ตำบลพร้อม รู้จักใช้พลังงานทดแทน

ประเด็นยุทธศาสตร์ที่ ๖ ยุทธศาสตร์การพัฒนาด้านศิลปะ วัฒนธรรม จารีตประเพณีและภูมิปัญญาท้องถิ่น

➤ **ตัวชี้วัดระดับเป้าประสงค์**

- ประชาชนเข้ามามีส่วนร่วมในการพัฒนา อนุรักษ์ พื้นฟู สืบสานจารีตประเพณี
- ประชาชนเข้ามามีส่วนร่วมในการพัฒนา สืบสานจารีต ภูมิปัญญาท้องถิ่น
- ประชาชนเข้ามามีส่วนร่วมในการพัฒนา ศาสนา ศิลปะ วัฒนธรรมท้องถิ่น
- ประชาชนเข้ามามีส่วนร่วมในการอนุรักษ์ โบราณวัตถุ และโบราณสถานในท้องถิ่น
- เด็ก เยาวชน เข้ามามีส่วนร่วมในการพัฒนาคุณธรรม จริยธรรม

ประเด็นยุทธศาสตร์ที่ ๗ ยุทธศาสตร์การพัฒนาด้านการบริหารจัดการตามหลักธรรมาภิบาล

➤ **ตัวชี้วัดระดับเป้าประสงค์**

- บุคลากรในองค์กรได้พัฒนาความรู้ความสามารถและคุณธรรมจริยธรรม
- อปต.พร้อม มีเครื่องมือเครื่องใช้ ในการบริการประชาชนอย่างทั่วถึง
- การพัฒนาปรับปรุงระบบบริหารจัดการองค์กรตามหลักธรรมาภิบาล
- การปรับปรุงและสร้างระบบการให้บริการที่ทันสมัย รวดเร็ว และมีประสิทธิภาพ
- การส่งเสริมและสร้างทัศนคติที่ดีต่อการปฏิบัติงานเพื่อการบริการประชาชน
- การพัฒนาส่งเสริมระบบการประชาสัมพันธ์และเผยแพร่การดำเนินงานขององค์กร เพื่อรองรับประชาคมอาเซียน

๒.๕ คำเป้าหมาย

๑. ระบบโครงสร้างพื้นฐาน สาธารณูปโภค สาธารณูปการ ระบบจราจร ผังตำบล ได้มาตรฐาน
๒. ประชาชนมีอาชีพ รายได้ ที่มั่นคงและยั่งยืน บริการด้านสวัสดิการสังคม กีฬา นันทนาการ การศึกษา และการสาธารณสุขอย่างทั่วถึง การปฏิบัติงานของศูนย์ปฏิบัติการการ

ต่อสู้เพื่อเอาชนะยาเสพติดของตำบลมีประสิทธิภาพ รวมทั้งพัฒนาคุณภาพชีวิตที่ดีในการเข้าสู่ประชาคมอาเซียน

๓. ประชาชนมีส่วนร่วมตามระบอบประชาธิปไตย มีความปลอดภัยในชีวิตและทรัพย์สิน การปฏิบัติงานด้านการป้องกันและบรรเทาสาธารณภัยมีประสิทธิภาพ

๔. การส่งเสริมการค้า การลงทุน ผลិតภัณฑ์ชุมชน การท่องเที่ยว ในท้องถิ่น อย่างมั่นคงและยั่งยืน สู่ประชาคมอาเซียน

๕. ระบบการจัดการขยะ น้ำเสีย สิ่งปฏิกูล ตลอดจนทั้งอนุรักษ์ทรัพยากรธรรมชาติ สิ่งแวดล้อม และการใช้พลังงานอย่างยั่งยืน

๖. ประชาชนเข้ามามีส่วนร่วมในการพัฒนาคุณธรรม จริยธรรม ทำนุบำรุงศาสนา อนุรักษ์ ฟื้นฟู สืบสานจารีตประเพณี ศิลปวัฒนธรรมพื้นบ้าน ภูมิปัญญาท้องถิ่น อนุรักษ์โบราณสถาน โบราณวัตถุ คงอยู่สืบไป

๗. การบริหารจัดการขององค์กรดำเนินการตามหลักธรรมาภิบาลอย่างมีประสิทธิภาพและตอบสนองความต้องการของประชาชน

๒.๖ กลยุทธ์

ยุทธศาสตร์ที่ ๑ ด้านโครงสร้างพื้นฐาน

กลยุทธ์

๑. บุกเบิก สร้าง ปรับปรุง บำรุงรักษาทางคมนาคม สะพาน เขื่อน ระบบระบายน้ำ
๒. สร้างและปรับปรุงแหล่งน้ำอุปโภค บริโภค
๓. จัดทำผังเมืองรวมจังหวัด ผังเมืองและผังตำบล
๔. พัฒนาและปรับปรุงระบบจราจร
๕. จัดให้มีไฟฟ้าและระบบโทรคมนาคมอย่างทั่วถึง

ยุทธศาสตร์ที่ ๒ ด้านงานส่งเสริมคุณภาพชีวิต

กลยุทธ์

๑. ส่งเสริมและสนับสนุนการสร้างงานสร้างอาชีพแบบยั่งยืนให้กับประชาชนในท้องถิ่น
๒. ส่งเสริมงานด้านสังคมสงเคราะห์และสวัสดิการชุมชนแก่ผู้ด้อยโอกาสทางสังคม
๓. ส่งเสริมการศึกษาทั้งใน นอกระบบและตามอัธยาศัย โดยสนับสนุนให้ประชาชนมีส่วนร่วมในการศึกษา
๔. ส่งเสริมศักยภาพศูนย์ปฏิบัติการการต่อสู้เพื่อเอาชนะยาเสพติด
๕. ส่งเสริมด้านการออกกำลังกาย การกีฬา และนันทนาการ
๖. ส่งเสริมการป้องกัน รักษา ควบคุมโรค ตลอดจนงานพัฒนาด้านการสาธารณสุข
๗. ส่งเสริมสนับสนุนการพัฒนาคุณภาพชีวิตของประชาชน

ยุทธศาสตร์ที่ ๓ ด้านการจัดระเบียบชุมชน/สังคม และการรักษาความสงบเรียบร้อย

กลยุทธ์

๑. ส่งเสริมให้ความรู้ ความเข้าใจ แก่ประชาชน เกี่ยวกับการเมือง การปกครองระบบประชาธิปไตย
๒. พัฒนาศักยภาพของท้องถิ่นในการป้องกันและบรรเทาสาธารณภัยตลอดจนการรักษาความสงบเรียบร้อยในท้องถิ่น

๓. เสริมสร้างความเข้มแข็งของชุมชนให้มีส่วนร่วมในการรักษาความสงบเรียบร้อยในท้องถิ่น

๔. ส่งเสริมให้ผู้นำศาสนาเข้ามามีบทบาทเพื่อเพิ่มศักยภาพในการแก้ปัญหาความมั่นคง

ยุทธศาสตร์ที่ ๔ ด้านการวางแผน การส่งเสริมการลงทุนพาณิชย์ยกรรมและการท่องเที่ยว

กลยุทธ์

๑. ส่งเสริมการตลาด การค้า การลงทุนในท้องถิ่น และเมืองชายแดนเพื่อรองรับประชาคมอาเซียน

๒. ส่งเสริมระบบเศรษฐกิจชุมชนและผลิตภัณฑ์ในท้องถิ่น

๓. ส่งเสริมให้ประชาชนยึดหลักเศรษฐกิจพอเพียง

๔. พัฒนาส่งเสริมการท่องเที่ยวและแหล่งท่องเที่ยวเชิงอนุรักษ์ เพื่อรองรับประชาคมอาเซียน

๕. ส่งเสริมโครงการตามแนวพระราชดำริ

ยุทธศาสตร์ที่ ๕ ด้านการบริหารจัดการและการอนุรักษ์ทรัพยากรธรรมชาติและสิ่งแวดล้อม

กลยุทธ์

๑. อนุรักษ์และฟื้นฟูทรัพยากรธรรมชาติและสิ่งแวดล้อม

๒. ส่งเสริม สนับสนุนให้ประชาชนในชุมชนมีจิตสำนึกในการร่วมกันอนุรักษ์ทรัพยากรธรรมชาติและสิ่งแวดล้อม

๓. ปรับปรุงภูมิทัศน์ในชุมชนและเมือง

๔. จัดทำระบบกำจัดขยะและสิ่งปฏิกูลตลอดจนระบบกำจัดน้ำเสีย

๕. ส่งเสริมและสนับสนุนการใช้พลังงานทดแทน

ยุทธศาสตร์ที่ ๖ ด้านศิลปะ วัฒนธรรม จารีตประเพณีและภูมิปัญญาท้องถิ่น

กลยุทธ์

๑. ส่งเสริมการอนุรักษ์ ฟื้นฟู สืบทอดจารีตประเพณี ศิลปวัฒนธรรม

๒. ส่งเสริมและสนับสนุนภูมิปัญญาท้องถิ่น และปราชญ์บุคคล

๓. เสริมสร้างและทำนุบำรุงศาสนา ตลอดจนศิลปวัฒนธรรมท้องถิ่น

๔. ส่งเสริมและสนับสนุนการอนุรักษ์โบราณวัตถุและโบราณสถานในท้องถิ่น

ยุทธศาสตร์ที่ ๗ ด้านการบริหารจัดการตามหลักธรรมาภิบาล

กลยุทธ์

๑. พัฒนาความรู้ความสามารถและคุณธรรมจริยธรรมแก่บุคลากรในองค์กร

๒. พัฒนา ปรับปรุงจัดหาเครื่องมือ เครื่องใช้ ตลอดจนสถานที่ในการปฏิบัติงาน

๓. พัฒนาปรับปรุงระบบบริหารจัดการองค์กรตามหลักธรรมาภิบาล

๔. ปรับปรุงและสร้างระบบการให้บริการที่ทันสมัย รวดเร็ว และมีประสิทธิภาพ

๕. ส่งเสริมและสร้างทัศนคติที่ดีต่อการปฏิบัติงานเพื่อการบริการประชาชน

๖. พัฒนาส่งเสริมระบบการประชาสัมพันธ์และเผยแพร่การดำเนินงานขององค์กร เพื่อรองรับประชาคมอาเซียน

๒.๗ จุดยืนทางยุทธศาสตร์(Positioning)

จุดยืนทางยุทธศาสตร์ (Positioning) ขององค์การบริหารส่วนตำบลพร่อน เป็นการใช้จุดแข็ง และศักยภาพที่มีอยู่ให้เป็นประโยชน์ต่อการพัฒนาตำบล เพื่อสร้างความเข้มแข็งและยั่งยืนที่สอดคล้อง กับยุทธศาสตร์การพัฒนาขององค์การบริหารส่วนตำบลพร่อน (พ.ศ.๒๕๖๑-๒๕๖๕) แบ่งออกได้เป็น ๓ ด้านหลัก ควบคู่กับการพัฒนาการบริหารจัดการขององค์การบริหารส่วนตำบลพร่อน ดังนี้

การพัฒนาทางกายภาพ
และโครงสร้างพื้นฐาน

- พัฒนาด้าน
โครงสร้างพื้นฐาน
- พัฒนาลิ่งแวดล้อม

การพัฒนาเสริมสร้างความน่า
อยู่และปลอดภัย

- พัฒนาลังคม
- การรักษาความปลอดภัย
และการป้องกันบรรเทาสา

ธารณภัย

- เสริมสร้างความเข้มแข็ง

ของชุมชน

- ส่งเสริมศาสนา

วัฒนธรรมและภูมิปัญญา

ท้องถิ่น

- ส่งเสริมการศึกษา

นันทนาการและการท่องเที่ยว

การพัฒนาคุณภาพชีวิต

- พัฒนาการศึกษา
- พัฒนาการสาธารณสุข
- พัฒนาเศรษฐกิจ

๒.๘ ความเชื่อมโยงของยุทธศาสตร์ในภาพรวม

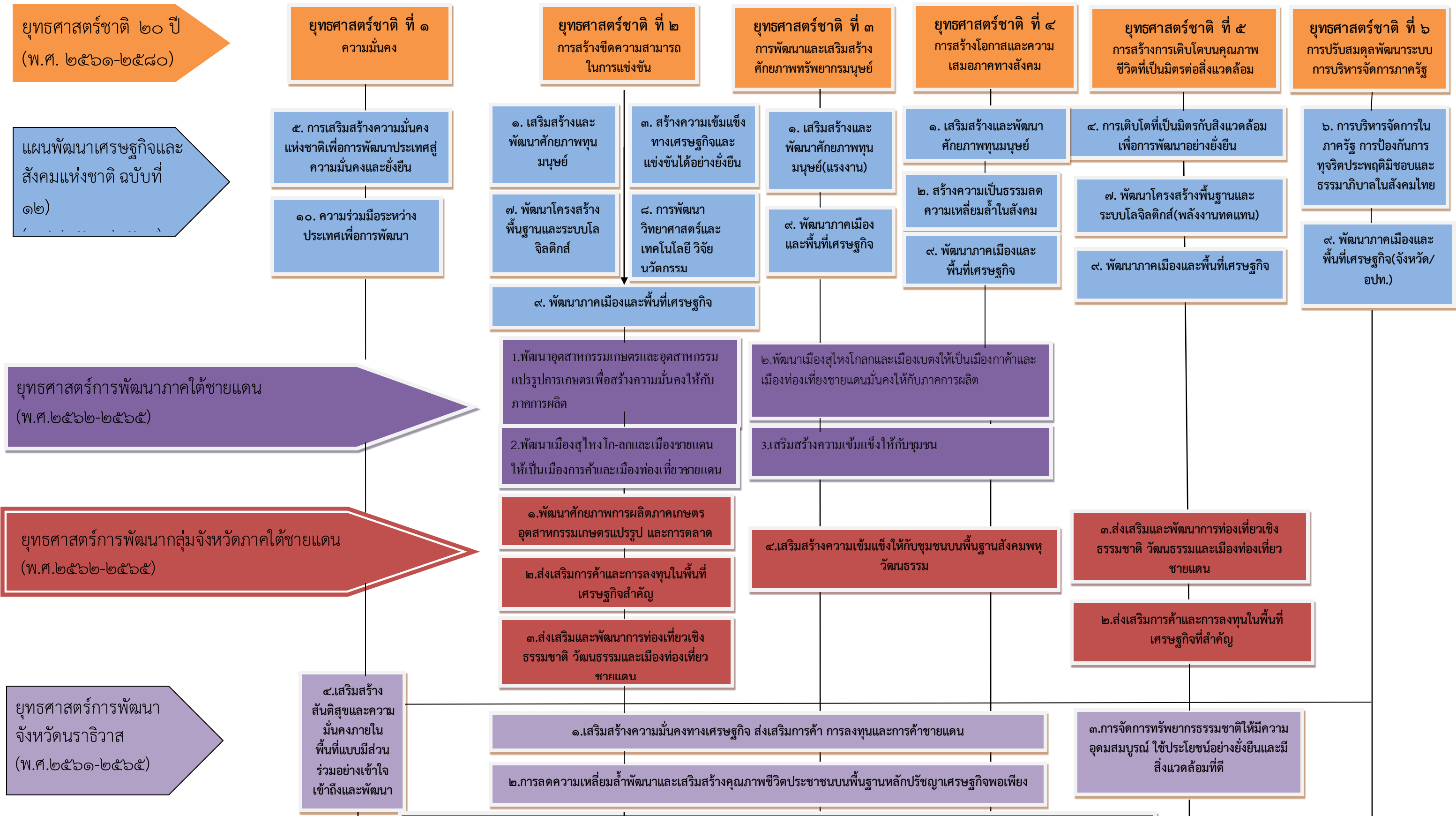

๒.๘ ความเชื่อมโยงของยุทธศาสตร์ในภาพรวม (ต่อ)

ยุทธศาสตร์การพัฒนา
องค์กรปกครองส่วน
ท้องถิ่นในเขตจังหวัด
นราธิวาส
(พ.ศ.๒๕๖๑-๒๕๖๕)

ยุทธศาสตร์การพัฒนา
องค์การบริหารส่วน
ตำบลพร้อม
(พ.ศ.๒๕๖๑-๒๕๖๕)

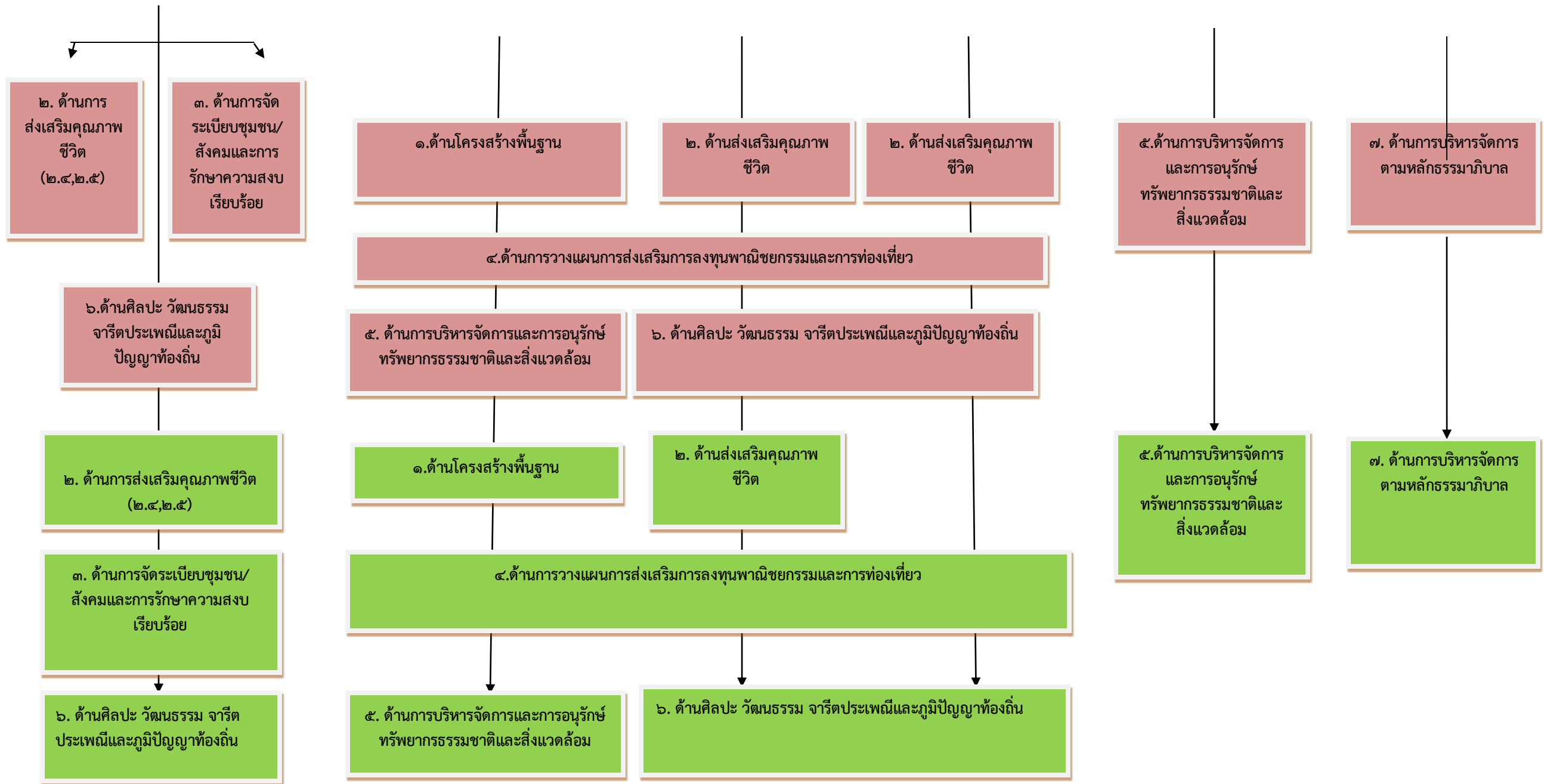

แผนผังยุทธศาสตร์(Strategic Map)

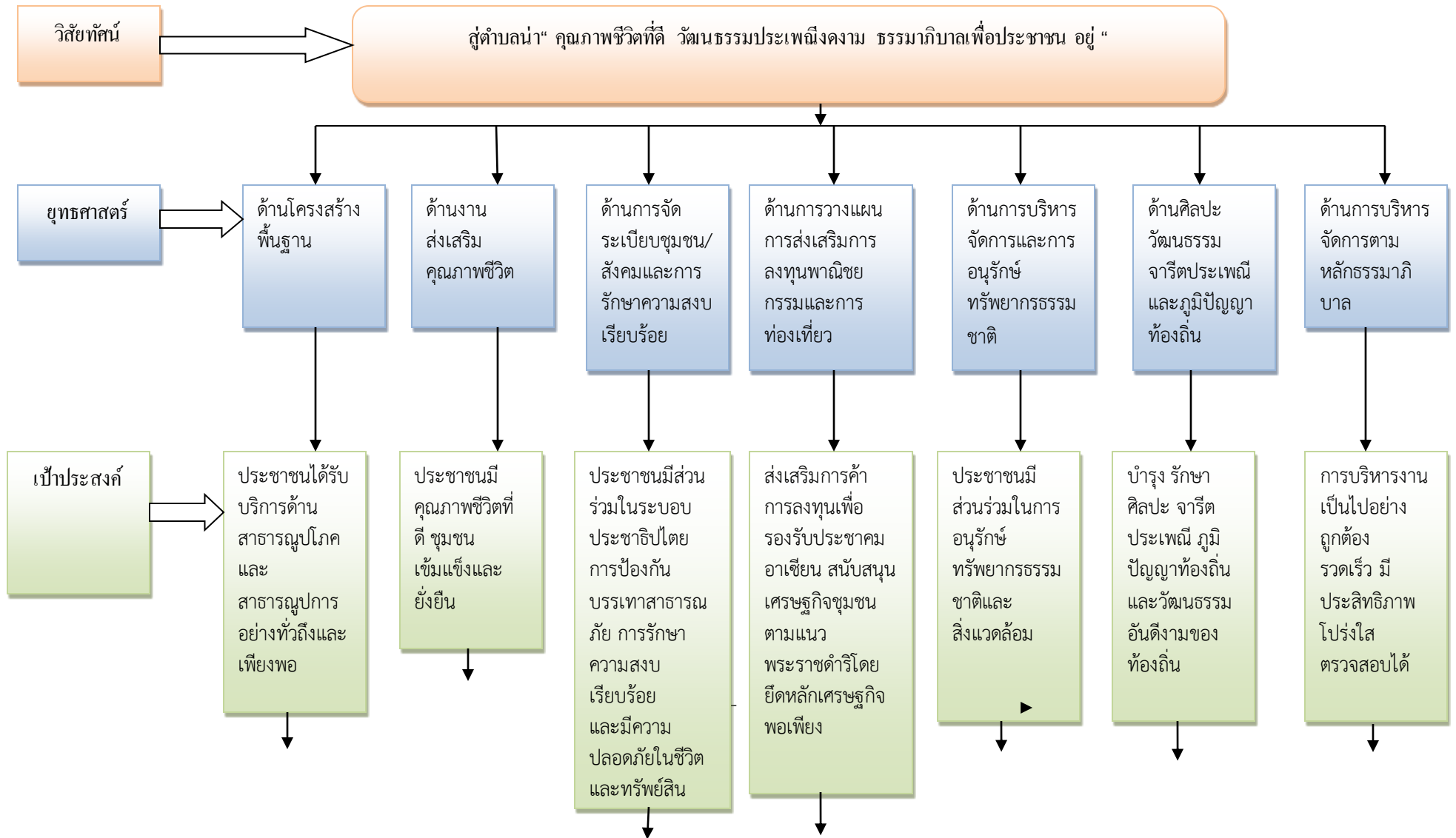

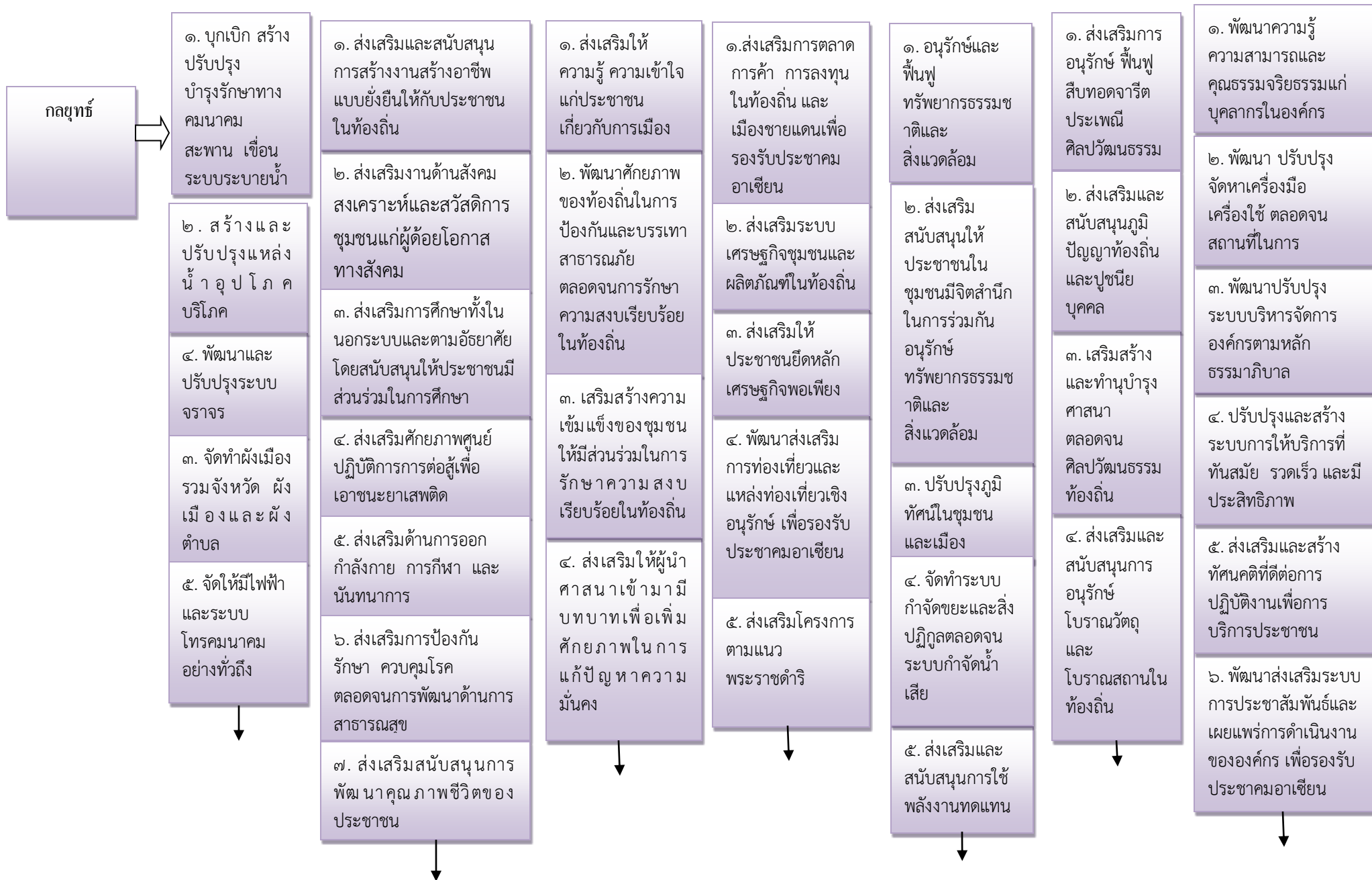

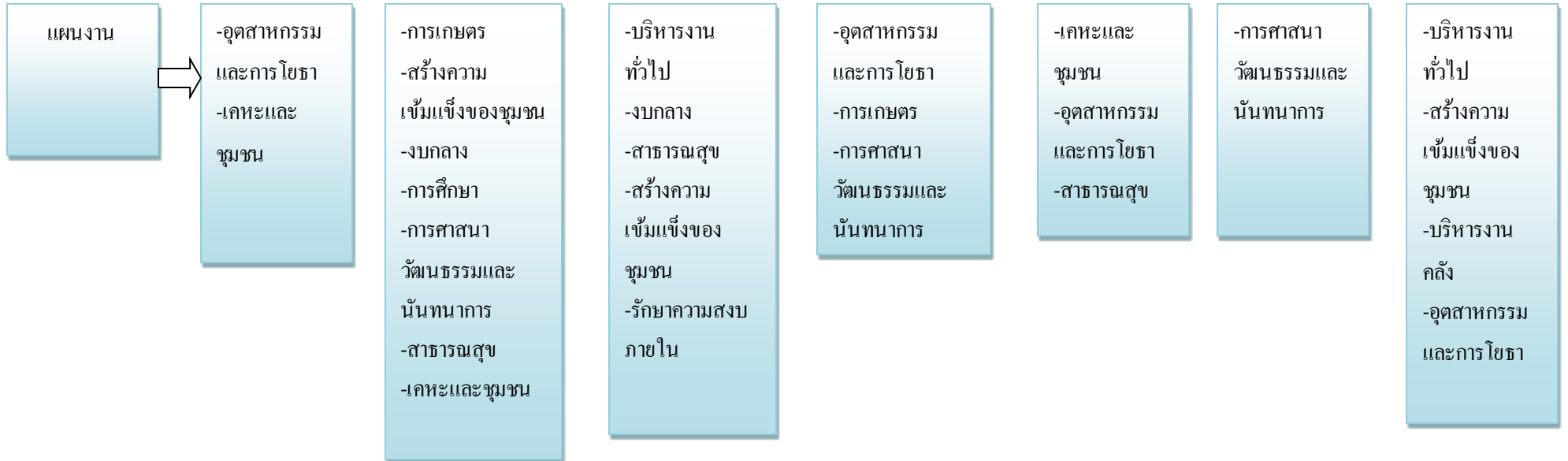

๓.การวิเคราะห์เพื่อพัฒนาท้องถิ่น

๓.๑ การวิเคราะห์ศักยภาพเพื่อประเมินสถานภาพการพัฒนาท้องถิ่น เป็นการประเมินโดยวิเคราะห์ถึงจุดแข็ง จุดอ่อน อันเป็นสภาวะแวดล้อมภายในของท้องถิ่น และโอกาส อุปสรรคหรือข้อจำกัด อันเป็นสภาวะแวดล้อมภายนอกซึ่งเป็นการประเมินว่า ปัจจุบันท้องถิ่นมีสถานภาพการพัฒนาอยู่จุดไหน สำหรับใช้ประโยชน์ในการกำหนดการดำเนินงานในอนาคตต่อไป ทั้งนี้โดยใช้เทคนิค SWOT Analysis เป็นเครื่องมือดังนี้

ปัจจัยภายใน

๑.จุดแข็ง(Strengths)

- ๑.ตำบลพร่อนมีสินค้า OTOP ที่มีชื่อเสียง เช่น ผ้าทอ ข้าวซ้อมมือ
- ๒.มีแหล่งท่องเที่ยวทางธรรมชาติ เช่น เกาะยาว และโบราณสถานโคกอิฐ
- ๓.องค์การบริหารส่วนตำบลพร่อนมีเจ้าหน้าที่ส่วนใหญ่เป็นคนในพื้นที่ รู้สภาพแวดล้อมในท้องถิ่นเป็นอย่างดี
- ๔.ตำบลพร่อนมีทรัพยากรธรรมชาติอุดมสมบูรณ์ เหมาะสำหรับอาชีพเกษตรกรรม เช่น ปาล์ม ลองกอง เงาะ ทุเรียน ฯลฯ
- ๕.มีโครงการพระราชดำรินำมาซึ่งการพัฒนาด้านเศรษฐกิจ
- ๖.มีระบบเส้นทางคมนาคมที่สามารถเชื่อมโยงการสัญจรไปมาได้โดยสะดวก
- ๗.มีความเป็นสังคมชนบท ที่มีความเกื้อกูล พึ่งพาอาศัยซึ่งกันและกัน
- ๘.มีโรงพยาบาลส่งเสริมสุขภาพชุมชนที่รับผิดชอบครอบคลุมทั้งตำบล
- ๙.มีขนบธรรมเนียมประเพณีที่เป็นวัฒนธรรมหรือเป็นอัตลักษณ์ของท้องถิ่น เช่น ภาษาเง๊ะเห เป็นต้น
- ๑๐.ผู้บริหารท้องถิ่นมีวิสัยทัศน์ และยึดถือแนวทางการบริหารงานตามหลักธรรมาภิบาลเป็นสำคัญ
- ๑๑.ประชาชนมีความรักสามัคคี มีความเป็นน้ำหนึ่งใจเดียวกัน

๒.จุดอ่อน(Weakness)

- ๑.ปัญหายาเสพติดในชุมชนมีการแพร่ระบาดและมีแนวโน้มทวีความรุนแรงมากขึ้น
- ๒.ผลผลิตทางการเกษตรมีราคาตกต่ำ ซึ่งประชาชนส่วนใหญ่มีอาชีพเกษตร
- ๓.ไม่มีตลาดกลางรองรับผลผลิตทางการเกษตร
- ๔.มีโรคระบาดตามฤดูกาล
- ๕.ประชาชนบางส่วนยังขาดการมีส่วนร่วมและไม่เข้าใจบทบาทหน้าที่ขององค์กรปกครองส่วนท้องถิ่น
- ๖.สมาชิกและพนักงานบางส่วนยังขาดความเข้าใจในระเบียบกฎหมายและอำนาจหน้าที่ขององค์การบริหารส่วนตำบล
- ๗.พื้นที่บางส่วนมีปัญหาดินเปรี้ยว และน้ำเป็นสนิม

๓.โอกาส(Opportunity-O)

- ๑.รัฐให้ความสนใจด้านการพัฒนา ๓ จังหวัดชายแดนภาคใต้เป็นพิเศษ
- ๒.พรบ.กำหนดแผนและขั้นตอนการกระจายอำนาจให้แก่ อบท.พ.ศ.๒๕๔๒ กำหนดให้ อบท.มีอำนาจหน้าที่ในการจัดระบบบริการสาธารณะเพื่อประโยชน์ของ

ประชาชนในท้องถิ่น โดยมีหน่วยงานราชการส่วนกลาง ส่วนภูมิภาค ส่งเสริมและสนับสนุน ให้แก่ อบท.

๔.อุปสรรค(Threat-T)

- ๑.ปัญหาการบริโภควัตถุดิบ/ค่านิยมในสังคมปัจจุบัน
- ๒.ค่าครองชีพสูงขึ้น ทำให้ประชาชนมีรายได้ไม่พอกับรายจ่าย
- ๓.ปัญหาโลกร้อน ส่งผลกระทบต่อการค้าปลีกและการประกอบอาชีพด้านการเกษตรที่ต้องพึ่งพาธรรมชาติ
- ๔.ระเบียบกฎหมายที่เกี่ยวข้อง ค่อนข้างมาก ทำให้การดำเนินงานไม่คล่องตัว เกิดความล่าช้าในการทำงาน ประชาชนจึงเกิดความเบื่อหน่าย
- ๕.ปัญหาความไม่สงบในพื้นที่ ส่งผลกระทบในหลายด้าน เช่น ด้านเศรษฐกิจ ความไม่ปลอดภัยในชีวิตและทรัพย์สิน
- ๖.การดำเนินงานตามนโยบายต่างๆของรัฐบาลมีจำนวนเพิ่มมากขึ้น ความรับผิดชอบเพิ่มมากขึ้น ประกอบกับปัญหาในพื้นที่และความต้องการของประชาชนมีมาก แต่ไม่สามารถปฏิบัติได้ครบถ้วน เนื่องจากจำกัดด้วยอำนาจหน้าที่ จำนวนบุคลากรและจำนวนงบประมาณที่จำกัด

๓.๒ การประเมินสถานการณ์สภาพแวดล้อมภายนอกที่เกี่ยวข้อง

สภาพปัญหา	พื้นที่เป้าหมาย/กลุ่มเป้าหมาย	การคาดการณ์แนวโน้มในอนาคต
<p>๑.ปัญหาด้านโครงสร้างพื้นฐาน</p> <p>๑.๑ ไฟฟ้าถนนสาธารณะไม่ทั่วถึง และไฟฟ้าถนนบางจุดชำรุดเสียหาย และติดตั้งไม่ทั่วถึง</p> <p>๑.๒ ถนนบางส่วนยังชำรุดเสียหาย ประชาชนสัญจรไปมาไม่สะดวก</p> <p>๑.๓ ช่วงฤดูฝน มีน้ำท่วมขังในบางพื้นที่</p>	<p>-เส้นทางและสถานที่ในเขตพื้นที่ตำบลพร่อน/ตำบลเจ๊ะเห</p> <p>-เส้นทางในเขตตำบลพร่อน/ตำบลเจ๊ะเห</p> <p>-ชุมชนและพื้นที่ทำการเกษตรตำบลพร่อน/ตำบลเจ๊ะเห</p>	<p>- เส้นทางและสถานที่ในเขตตำบลพร่อนมีแสงสว่างเพียงพอประชาชนได้รับความสะดวกในการสัญจรไปมาและป้องกันการเกิดอาชญากรรมได้</p> <p>- ประชาชนสามารถใช้เส้นทางสัญจรไปมาสะดวกรวดเร็วยิ่งขึ้น</p> <p>- ก่อสร้าง วางท่อระบายน้ำ ขุดลอกคลองเพื่อแก้ปัญหาน้ำท่วมขัง</p>
<p>๒. ด้านงานส่งเสริมคุณภาพชีวิต</p> <p>๒.๑ ประชาชนขาดความรู้ความเข้าใจในการป้องกันและควบคุมโรค</p> <p>๒.๒ ปัญหายาเสพติดยังแพร่ระบาดในตำบล</p> <p>๒.๓ ประชาชนในตำบล ต้องการสิ่งรองรับการกำจัดขยะในชุมชน</p> <p>๒.๔ ประชาชนต้องการส่งเสริมอาชีพ และมีรายได้สามารถเลี้ยงตัวเองและครอบครัวได้</p>	<p>-เขตพื้นที่ตำบลพร่อน/ตำบลเจ๊ะเห</p> <p>-ประชาชนเขตพื้นที่ตำบลพร่อน/ตำบลเจ๊ะเห</p> <p>-ประชาชนเขตพื้นที่ตำบลพร่อน/ตำบลเจ๊ะเห</p> <p>-ประชาชนเขตพื้นที่ตำบลพร่อน/ตำบลเจ๊ะเห</p>	<p>-ประชาชนในพื้นที่มีสุขภาพที่สมบูรณ์แข็งแรง</p> <p>-ปัญหาการแพร่ระบาดลดลงและในพื้นที่ตำบลพร่อนปราศจากผู้เสพ/ผู้ติดยาเสพติด</p> <p>-ประชาชนสามารถคัดแยกประเภทของขยะและจัดเก็บขยะอย่างถูกวิธี</p> <p>-ประชาชนมีอาชีพและรายได้ที่ได้รับการเสริมจากการตั้งกลุ่มอาชีพที่มั่นคงและยั่งยืน</p>

สภาพปัญหา	พื้นที่เป้าหมาย/กลุ่มเป้าหมาย	การคาดการณ์แนวโน้มในอนาคต
<p>เวลาว่างไม่เป็นประโยชน์</p> <p>๓. ด้านการจัดระเบียบชุมชน/สังคม และการรักษาความสงบเรียบร้อย</p> <p>๓.๑ ประชาชนไม่มีความปลอดภัยในชีวิตและทรัพย์สินเนื่องจากสถานการณ์ความไม่สงบ</p> <p>๔. ด้านการวางแผน การส่งเสริมการลงทุนพาณิชย์กรรม และการท่องเที่ยว</p> <p>๔.๑ ขาดตลาดกลางรองรับสินค้าทางการเกษตร</p> <p>๕. ด้านการบริหารจัดการและอนุรักษ์ทรัพยากรธรรมชาติและสิ่งแวดล้อม</p> <p>๕.๑ พื้นที่ ราบลุ่มชายฝั่งทะเลเกิดการกัดเซาะชายฝั่ง</p> <p>๖. ด้านศิลปะ วัฒนธรรม จารีตประเพณีและภูมิปัญญาท้องถิ่น</p> <p>๖.๑ ศิลปะ วัฒนธรรม จารีตประเพณีและภูมิปัญญาท้องถิ่นบางอย่างในพื้นที่ขาดผู้สืบทอดอาจทำให้เลือนหายไป</p> <p>๗. ด้านการบริหารจัดการตามหลักธรรมาภิบาล</p> <p>๗.๑ ประชาชนขาดความเข้าใจในขั้นตอนการปฏิบัติงานการให้บริการ ของ อปท.</p> <p>๗.๒ ประชาชนไม่เข้าใจในขอบเขตอำนาจหน้าที่ของ อปท.</p>	<p>-ประชาชน/หน่วยงานราชการในเขตพื้นที่ตำบลพร่อน/ตำบลเจ๊ะเห</p> <p>-ประชาชน/หน่วยงานราชการในเขตพื้นที่ตำบลพร่อน/ตำบลเจ๊ะเห</p> <p>-เขตชายฝั่งพื้นที่ตำบลเจ๊ะเห</p> <p>-ประชาชนตำบลพร่อน/ตำบลเจ๊ะเห</p> <p>-ประชาชนตำบลพร่อน/ตำบลเจ๊ะเห</p>	<p>- มีการป้องกันและรักษาความปลอดภัยในชีวิตและทรัพย์สินของประชาชนและหน่วยงานราชการ เช่น การติดตั้งกล้องวงจรปิด เป็นต้น</p> <p>-ประชาชนมีตลาดกลางรองรับสินค้าทางการเกษตรในพื้นที่</p> <p>-ก่อสร้างเขื่อนป้องกันตลิ่งในพื้นที่ที่เกิดการกัดเซาะชายฝั่ง</p> <p>-ยกย่อง เชิดชูผู้สืบทอดด้านศิลปะ วัฒนธรรม จารีตประเพณีและภูมิปัญญาท้องถิ่นเพื่อเป็นแบบอย่างให้แก่เยาวชนคนรุ่นหลัง</p> <p>-ประชาสัมพันธ์สร้างความเข้าใจในขั้นตอนการปฏิบัติงานการบริการประชาชน</p> <p>-สร้างความเข้าใจให้ประชาชนทราบถึงขอบเขตอำนาจหน้าที่ของ อปท.ที่สามารถดำเนินการได้</p>

ส่วนที่ ๓
การนำแผนพัฒนาท้องถิ่นไปสู่การปฏิบัติ

๑. ยุทธศาสตร์การพัฒนาและแผนงาน

ที่	ยุทธศาสตร์	ด้าน	แผนงาน	หน่วยงาน รับผิดชอบหลัก	หน่วยงาน สนับสนุน
๑	ด้านโครงสร้าง พื้นฐาน	ด้านการเศรษฐกิจ ด้านบริหารทั่วไป	-อุตสาหกรรมและการโยธา -เคหะและชุมชน	กองช่าง กองช่าง	องค์การ บริหาร
๒	ด้านงานส่งเสริม คุณภาพชีวิต	ด้านการเศรษฐกิจ ด้านบริการชุมชนและ สังคม ด้านการดำเนินงานอื่นๆ ด้านบริการชุมชนและ สังคม ด้านบริการชุมชนและ สังคม ด้านบริการชุมชนและ สังคม ด้านบริการชุมชนและ สังคม	-การเกษตร -สร้างความเข้มแข็งของ ชุมชน -งบกลาง -การศึกษา -การศาสนาวัฒนธรรมและ นันทนาการ -สาธารณสุข เคหะและชุมชน	สำนักงานปลัด สำนักงานปลัด สำนักงานปลัด กองศึกษาฯ กองศึกษาฯ กองสาธารณสุข และสิ่งแวดล้อม กองช่าง	ส่วนตำบล พร้อม
๓	ด้านการจัดระเบียบ ชุมชน/สังคมและการ รักษาความสงบ เรียบร้อย	ด้านบริหารทั่วไป ด้านการดำเนินงานอื่นๆ ด้านบริการชุมชนและ สังคม ด้านบริการชุมชนและ สังคม	-บริหารงานทั่วไป -งบกลาง -สาธารณสุข -รักษาความสงบภายใน	สำนักงานปลัด สำนักงานปลัด กองสาธารณสุข และสิ่งแวดล้อม สำนักงานปลัด	
๔	ด้านการวางแผนการ ส่งเสริมการลงทุน พาณิชย์กรรมและ การท่องเที่ยว	ด้านบริการชุมชนและ สังคม ด้านการเศรษฐกิจ ด้านบริการชุมชนและ สังคม	-อุตสาหกรรมและการโยธา -การเกษตร -การศาสนาและวัฒนธรรม	สำนักงานปลัด สำนักงานปลัด สำนักปลัด	
๕	ด้านการบริหาร จัดการและการ อนุรักษ์ ทรัพยากรธรรมชาติ และสิ่งแวดล้อม	ด้านบริการชุมชนและ สังคม ด้านการเศรษฐกิจ	-เคหะและชุมชน -อุตสาหกรรมและการโยธา	กองช่าง กองช่าง	

ที่	ยุทธศาสตร์	ด้าน	แผนงาน	หน่วยงาน รับผิดชอบหลัก	หน่วยงาน สนับสนุน
		ด้านบริการชุมชนและ สังคม	-สาธารณสุข	กองสาธารณสุข และสิ่งแวดล้อม	
๖	ด้านศิลปวัฒนธรรมจารีต ประเพณีและภูมิปัญญา ท้องถิ่น	ด้านบริการชุมชนและ สังคม	-การศาสนาวัฒนธรรม และนันทนาการ	กองการศึกษาฯ	
๗	ด้านการบริหารจัดการตาม หลักธรรมาภิบาล	ด้านบริหารทั่วไป ด้านบริการชุมชนและ สังคม ด้านบริหารทั่วไป ด้านการเศรษฐกิจ	-บริหารงานทั่วไป -สร้างความเข้มแข็ง ของชุมชน -บริหารงานคลัง -อุตสาหกรรมและการ โยธา	สำนักงานปลัด สำนักงานปลัด กองคลัง กองช่าง	
รวม	๗ ยุทธศาสตร์	๔ ด้าน	๑๑ แผนงาน		

๑.บัญชีโครงการพัฒนาท้องถิ่น

บัญชีสรุปโครงการพัฒนา
แผนพัฒนาท้องถิ่นสี่ปี (พ.ศ.๒๕๖๑-๒๕๖๕)
องค์การบริหารส่วนตำบลพร่อน

แบบ ผ ๐๑

ยุทธศาสตร์	ปี ๒๕๖๑		ปี ๒๕๖๒		ปี ๒๕๖๓		ปี ๒๕๖๔		ปี ๒๕๖๕		รวม ๕ ปี	
	จำนวนโครงการ	งบประมาณ (บาท)	จำนวนโครงการ	งบประมาณ (บาท)	จำนวนโครงการ	งบประมาณ (บาท)	จำนวนโครงการ	งบประมาณ (บาท)	จำนวนโครงการ	งบประมาณ (บาท)	จำนวนโครงการ	งบประมาณ (บาท)
.๑)ยุทธศาสตร์ด้านโครงสร้างพื้นฐาน												
๑.๑ แผนงานอุตสาหกรรมและการโยธา	๓๓	๕๖,๗๙๒,๓๐๐	๒๗	๔๘,๘๕๒,๔๐๐	๒๙	๕๙,๘๑๘,๒๕๐	๓๒	๔๖,๒๔๔,๐๕๐	๔๖	๖๗,๕๓๘,๕๕๐	๑๖๓	๒๘๒,๒๒๘,๕๕๐
๑.๒ แผนงานเคหะและชุมชน	๑	๒๐๐,๐๐๐	๑	๒๐๐,๐๐๐	๒	๓๒๐,๐๐๐	๓	๑,๓๒๐,๐๐๐	๕	๓,๑๒๐,๐๐๐	๑๒	๕,๑๖๐,๐๐๐
รวม	๓๔	๕๖,๙๙๒,๓๐๐	๒๘	๕๐,๐๕๒,๔๐๐	๓๑	๖๐,๑๓๘,๒๕๐	๓๕	๔๗,๕๖๔,๐๕๐	๕๑	๗๐,๖๕๘,๕๕๐	๑๗๕	๒๘๗,๓๘๘,๕๕๐
๒) ยุทธศาสตร์ด้านงานส่งเสริมคุณภาพชีวิต												
๒.๑ แผนงานการเกษตร	๒	๑๖๐,๐๐๐	๓	๑๗๕,๐๐๐	๓	๑๗๐,๐๐๐	๒	๑๖๐,๐๐๐	๒	๑๖๐,๐๐๐	๑๒	๘๒๕,๐๐๐
๒.๒ แผนงานสร้างความเข้มแข็งของชุมชน	๑	๑๐๐,๐๐๐	๖	๗๕,๐๐๐	๕	๘๕,๖๐๐	๑	๑๐๐,๐๐๐	๑	๑๐๐,๐๐๐	๑๔	๔๖๐,๖๐๐
๒.๓ แผนงานงบกกลาง	๕	๑๑,๑๕๙,๘๐๐	๕	๑๓,๓๙๗,๔๐๐	๕	๑๓,๗๓๓,๒๐๐	๕	๑๓,๗๓๓,๒๐๐	๕	๑๓,๗๓๓,๒๐๐	๒๕	๖๕,๗๕๖,๘๐๐
๒.๔ แผนงานการศึกษา	๗	๑,๖๐๕,๗๔๐	๗	๒,๖๙๑,๙๖๐	๘	๓,๓๒๓,๙๖๐	๗	๓,๒๒๓,๙๖๐	๗	๓,๒๒๓,๙๖๐	๓๖	๑๔,๑๐๐,๑๘๐
๒.๕ แผนงานการศาสนาวัฒนธรรมและนันทนาการ	๒	๑๘๐,๐๐๐	๒	๒๑๐,๐๐๐	๒	๑๒๐,๐๐๐	๒	๑๒๐,๐๐๐	๒	๑๒๐,๐๐๐	๑๐	๗๕๐,๐๐๐
๒.๖ แผนงานสาธารณสุข	๔๑	๓,๕๓๓,๐๔๘	๒๙	๖๐๓,๒๐๐	๑๖	๑,๐๕๔,๑๕๐	๑๗	๑,๓๕๔,๑๕๐	๑๗	๑,๓๕๔,๑๕๐	๑๒๐	๗,๘๙๘,๖๙๘
๒.๗ แผนงานอุตสาหกรรมและการโยธา	๑	๕๔๑,๐๐๐	๓	๑,๐๘๘,๐๐๐	๒	๑,๑๐๕,๐๐๐	๑	๑,๐๐๐,๐๐๐	๒	๗๗๐,๐๐๐	๙	๔,๕๐๔,๐๐๐
รวม	๕๙	๑๗,๒๗๙,๕๘๘	๕๕	๑๘,๒๕๐,๗๖๐	๔๑	๑๙,๕๙๑,๙๑๐	๓๕	๑๙,๖๙๑,๓๓๘	๓๖	๑๙,๔๖๑,๓๑๐	๒๒๖	๙๔,๒๙๕,๒๗๘

บัญชีสรุปโครงการพัฒนา
แผนพัฒนาท้องถิ่นสี่ปี (พ.ศ.๒๕๖๑-๒๕๖๕)
องค์การบริหารส่วนตำบลพร่อน

ยุทธศาสตร์	ปี ๒๕๖๑		ปี ๒๕๖๒		ปี ๒๕๖๓		ปี ๒๕๖๔		ปี ๒๕๖๕		รวม ๕ ปี	
	จำนวนโครงการ	งบประมาณ (บาท)	จำนวนโครงการ	งบประมาณ (บาท)	จำนวนโครงการ	งบประมาณ (บาท)	จำนวนโครงการ	งบประมาณ (บาท)	จำนวนโครงการ	งบประมาณ (บาท)	จำนวนโครงการ	งบประมาณ (บาท)
๓) ยุทธศาสตร์ด้านการจัดระเบียบชุมชน/สังคมและการรักษาความสงบเรียบร้อย												
๓.๑ แผนงานงบกกลาง	๑	๒๕๐,๐๐๐	๑	๒๕๐,๐๐๐	๑	๒๕๐,๐๐๐	๑	๒๕๐,๐๐๐	๑	๒๕๐,๐๐๐	๕	๑,๒๕๐,๐๐๐
๓.๒ แผนงานสาธารณสุข	๑	๒๓๐,๐๐๐	๑	๒๓๐,๐๐๐	๑	๒๓๐,๐๐๐	๑	๒๓๐,๐๐๐	๑	๒๓๐,๐๐๐	๕	๑,๑๕๐,๐๐๐
๓.๓ แผนงานสร้างความเข้มแข็งของชุมชน	๓	๒๓๙,๙๙๓	๒	๖๔,๐๐๐	๓	๑๗๐,๐๐๐	๔	๓๗๐,๐๐๐	๔	๓๗๐,๐๐๐	๑๖	๑,๒๑๓,๙๙๓
๓.๔ แผนงานรักษาความสงบภายใน	-	-	-	-	๒	๑๕,๐๐๐	๓	๔๐,๐๐๐	๓	๔๐,๐๐๐	๘	๙๕,๐๐๐
๓.๕ แผนงานอุตสาหกรรมและการโยธา	๑	๑๓,๕๐๐,๐๐๐	-	-	-	-	-	-	-	-	๑	๑๓,๕๐๐,๐๐๐
รวม	๖	๑๔,๒๑๙,๙๙๓	๔	๕๔๔,๐๐๐	๗	๖๖๕,๐๐๐	๙	๘๙๐,๐๐๐	๙	๘๙๐,๐๐๐	๓๕	๑๗,๒๐๘,๙๙๓
๔) ยุทธศาสตร์ด้านการวางแผน การส่งเสริมการลงทุน พาณิชยกรรมและการท่องเที่ยว												
๔.๑ แผนงานอุตสาหกรรมและการโยธา	-	-	-	-	-	-	๑	๑๐๐,๐๐๐	-	-	๑	๑๐๐,๐๐๐
๔.๒ แผนงานการศาสนาวัฒนธรรมและนันทนาการ	-	-	-	-	๑	๑๘,๖๐๐	-	-	-	-	๑	๑๘,๖๐๐
๔.๓ แผนงานการเกษตร	๒	๑๕๐,๐๐๐	๓	๑๗๐,๐๐๐	๒	๑๕๐,๐๐๐	๒	๑๕๐,๐๐๐	๒	๑๕๐,๐๐๐	๑๑	๗๗๐,๐๐๐
รวม	๒	๑๕๐,๐๐๐	๓	๑๗๐,๐๐๐	๓	๑๖๘,๖๐๐	๓	๒๕๐,๐๐๐	๒	๑๕๐,๐๐๐	๑๓	๘๘๘,๖๐๐

บัญชีสรุปโครงการพัฒนา
แผนพัฒนาท้องถิ่นสี่ปี (พ.ศ.๒๕๖๑-๒๕๖๕)
องค์การบริหารส่วนตำบลพร่อน

ยุทธศาสตร์	ปี ๒๕๖๑		ปี ๒๕๖๒		ปี ๒๕๖๓		ปี ๒๕๖๔		ปี ๒๕๖๕		รวม ๕ ปี	
	จำนวนโครงการ	งบประมาณ (บาท)	จำนวนโครงการ	งบประมาณ (บาท)	จำนวนโครงการ	งบประมาณ (บาท)	จำนวนโครงการ	งบประมาณ (บาท)	จำนวนโครงการ	งบประมาณ (บาท)	จำนวนโครงการ	งบประมาณ (บาท)
๕) ยุทธศาสตร์ด้านการบริหารจัดการและการอนุรักษ์ทรัพยากรธรรมชาติและสิ่งแวดล้อม												
๕.๑ แผนงาน	๒	๒,๐๘๐,๐๐๐	๓	๒,๒๒๔,๐๐๐	๓	๑,๓๘๔,๐๐๐	๓	๑,๓๘๔,๐๐๐	๓	๑,๓๘๔,๐๐๐	๑๔	๘,๕๕๖,๐๐๐
อุตสาหกรรมและการโยธา												
๕.๒ แผนงานสาธารณสุข	-	-	๑	๓๐,๐๐๐	๓	๑๑๑,๖๐๐	๓	๑๑๑,๖๐๐	๓	๑๑๑,๖๐๐	๑๐	๔๐๖,๘๐๐
๕.๓ แผนงานเกษตรชุมชน	๒	๙๖,๐๐๐	๓	๑๕๐,๐๐๐	๓	๑๑๓,๖๐๐	๕	๑๗๓,๖๐๐	๕	๑๗๓,๖๐๐	๑๘	๖๖๔,๘๐๐
รวม	๔	๒,๑๗๖,๐๐๐	๗	๒,๔๐๔,๐๐๐	๙	๑,๖๐๙,๒๐๐	๑๑	๑,๖๖๙,๒๐๐	๑๑	๑,๖๖๙,๒๐๐	๔๒	๙,๕๒๗,๖๐๐
๖) ยุทธศาสตร์ด้านศิลปะวัฒนธรรมจารีตประเพณีและภูมิปัญญาท้องถิ่น												
๖.๑ แผนงานการศึกษา	๑๖	๙๖๕,๓๐๐	๑๔	๙๒๘,๕๐๐	๑๖	๗๒๙,๗๖๐	๑๗	๗๔๙,๗๖๐	๑๘	๗๙๙,๗๖๐	๘๑	๔,๑๗๓,๐๘๐
วัฒนธรรมและนันทนาการ												
รวม	๑๖	๙๖๕,๓๐๐	๑๔	๙๒๘,๕๐๐	๑๖	๗๒๙,๗๖๐	๑๗	๗๔๙,๗๖๐	๑๘	๗๙๙,๗๖๐	๘๑	๔,๑๗๓,๐๘๐

บัญชีสรุปโครงการพัฒนา
แผนพัฒนาท้องถิ่นสี่ปี (พ.ศ.๒๕๖๑-๒๕๖๕)
องค์การบริหารส่วนตำบลพร่อน

ยุทธศาสตร์	ปี ๒๕๖๑		ปี ๒๕๖๒		ปี ๒๕๖๓		ปี ๒๕๖๔		ปี ๒๕๖๕		รวม ๕ ปี	
	จำนวนโครงการ	งบประมาณ (บาท)	จำนวนโครงการ	งบประมาณ (บาท)	จำนวนโครงการ	งบประมาณ (บาท)	จำนวนโครงการ	งบประมาณ (บาท)	จำนวนโครงการ	งบประมาณ (บาท)	จำนวนโครงการ	งบประมาณ (บาท)
๗) ยุทธศาสตร์ด้านการบริหารจัดการตามหลักธรรมาภิบาล												
๗.๑ แผนงานบริหารงานทั่วไป	๖	๖๗๔,๐๐๐	๗	๗๖๗,๐๐๐	๘	๑,๐๗๒,๐๐๐	๘	๑,๐๗๒,๐๐๐	๘	๑,๐๗๒,๐๐๐	๓๗	๔,๖๕๗,๐๐๐
๗.๒ แผนงานอุตสาหกรรมและการโยธา	๓	๑,๐๒๗,๐๐๐	๑	๖๑๗,๒๐๐	๑	๒๐๐,๐๐๐	-	-	๑	๖๐๐,๐๐๐	๖	๒,๔๔๔,๒๐๐
๗.๓ แผนงานสร้างความเข้มแข็งของชุมชน	๑	๒๐,๐๐๐	๑	๒๐,๐๐๐	๑	๒๐,๐๐๐	๑	๒๐,๐๐๐	๑	๒๐,๐๐๐	๕	๑๐๐,๐๐๐
รวม	๑๐	๑,๗๒๑,๐๐๐	๙	๑,๔๐๔,๒๐๐	๑๐	๑,๒๙๒,๐๐๐	๙	๑,๐๙๒,๐๐๐	๑๐	๑,๖๙๒,๐๐๐	๔๘	๗,๒๐๑,๒๐๐
รวมทั้งสิ้น	๑๓๑	๙๓,๕๐๔,๑๘๑	๑๑๕	๗๐,๘๕๕,๖๖๐	๑๑๗	๘๔,๑๙๔,๗๒๐	๑๑๙	๗๑,๙๐๖,๓๔๗	๑๓๗	๙๕,๓๒๐,๘๒๐	๖๑๙	๔๑๕,๗๘๑,๗๒๘

รายละเอียดโครงการพัฒนา
แผนพัฒนาท้องถิ่น(พ.ศ.๒๕๖๑-๒๕๖๕)
องค์การบริหารส่วนตำบลพร่อน

ก. ยุทธศาสตร์จังหวัดที่ ๑ เสริมสร้างความมั่นคงทางเศรษฐกิจ ส่งเสริมการค้า การลงทุน และการค้าชายแดน

ข. ยุทธศาสตร์การพัฒนาของ อปท. ในเขตจังหวัดที่ ๑ ด้านโครงสร้างพื้นฐาน

ยุทธศาสตร์ที่ ๑ ด้านโครงสร้างพื้นฐาน

๑.๑ แผนงาน อุตสาหกรรมและการโยธา

ที่	โครงการ	วัตถุประสงค์	เป้าหมาย (ผลผลิตของ โครงการ)	งบประมาณ					ตัวชี้วัด (KPI)	ผลที่คาดว่าจะได้รับ	หน่วยงานที่ รับผิดชอบ
				๒๕๖๑ (บาท)	๒๕๖๒ (บาท)	๒๕๖๓ (บาท)	๒๕๖๔ (บาท)	๒๕๖๕ (บาท)			
๑	ก่อสร้างถนน คสล. จาก สี่แยกบ้านนางโลม-ท่า ต้นท่อน หมู่ที่ ๑ ต.พร่อน	-เพื่อความสะดวกใน การสัญจรไปมาใน การใช้นยานพาหนะ	-ถนน คสล. กว้าง ๔.๐๐ เมตร ยาว ๑,๕๐๐ เมตร หนา ๐.๑๕ เมตร	-	๓,๙๐๐,๐๐๐	-	-	-	-ร้อยละ ๘๐ ของ ประชาชนได้รับ ความสะดวกในการ สัญจร	-ประชาชนได้ใช้ ประโยชน์จากการ ก่อสร้างถนนได้อย่างมี ประสิทธิภาพ	กองช่าง
๒	ก่อสร้างถนน คสล.สาย บ้านพ่อวัน หมู่ที่ ๑ ต.พร่อน	-เพื่อความสะดวกใน การสัญจรไปมาใน การใช้นยานพาหนะ	-ถนน คสล. กว้าง ๔.๐๐ เมตร ยาว ๒๔๗ เมตร หนา ๐.๑๕ เมตร	-	๗๕๔,๐๐๐	-	-	-	-ร้อยละ ๘๐ ของ ประชาชนได้รับ ความสะดวกในการ สัญจร	-ประชาชนได้ใช้ ประโยชน์จากการ ก่อสร้างถนนได้อย่างมี ประสิทธิภาพ	กองช่าง
๓	บุกเบิกถนนลูกรังสาย บ้านลุงราชร์-บ้านครู สว่าง หมู่ที่ ๑ ต.พร่อน	-เพื่อความสะดวกใน การสัญจรไปมาใน การใช้นยานพาหนะ	-ถนนลูกรัง กว้าง ๕.๐๐ เมตร ยาว ๑๐๐ เมตร หนา ๐.๒๐ เมตร	๑๐๐,๐๐๐	-	-	-	-	-ร้อยละ ๘๐ ของ ประชาชนได้รับ ความสะดวกในการ สัญจร	-ประชาชนได้ใช้ ประโยชน์จากการ ก่อสร้างถนนได้อย่างมี ประสิทธิภาพ	กองช่าง

ก. ยุทธศาสตร์จังหวัดที่ ๑ เสริมสร้างความมั่นคงทางเศรษฐกิจ ส่งเสริมการค้า การลงทุน และการค้าชายแดน
 ข. ยุทธศาสตร์การพัฒนาของ อปท. ในเขตจังหวัดที่ ๑ ด้านโครงสร้างพื้นฐาน
 ยุทธศาสตร์ที่ ๑ ด้านโครงสร้างพื้นฐาน
 ๑.๑ แผนงาน อุตสาหกรรมและการโยธา

ที่	โครงการ	วัตถุประสงค์	เป้าหมาย (ผลผลิตของ โครงการ)	งบประมาณ					ตัวชี้วัด (KPI)	ผลที่คาดว่าจะได้รับ	หน่วยงานที่ รับผิดชอบ
				๒๕๖๑ (บาท)	๒๕๖๒ (บาท)	๒๕๖๓ (บาท)	๒๕๖๔ (บาท)	๒๕๖๕ (บาท)			
๔	ก่อสร้างถนน คสล.สายบ้าน วัดใหม่-บ้านปลักช้าง (สาย หลัง) หมู่ที่ ๖,๑ ต.พร่อน	-เพื่อความสะดวกใน การสัญจรไปมาใน การใช้นยานพาหนะ	-ถนน คสล. กว้าง ๔.๐๐ เมตร ยาว ๒๕๘ เมตร หนา ๐.๑๕ เมตร	-	-	๗๓๒,๐๐๐	-	-	-ร้อยละ ๘๐ ของ ประชาชนได้รับ ความสะดวกใน การสัญจร	-ประชาชนได้ใช้ ประโยชน์จากการ ก่อสร้างถนนได้อย่างมี ประสิทธิภาพ	กองช่าง
๕	ก่อสร้างถนน คสล.สายบ้าน เก่า หมู่ที่ ๒ ต.พร่อน	-เพื่อความสะดวกใน การสัญจรไปมาใน การใช้นยานพาหนะ	-ถนน คสล. กว้าง ๔.๐๐ เมตร ยาว ๓๐๐ เมตร หนา ๐.๑๕ เมตร	๗๘๐,๐๐๐	-	-	-	-	-ร้อยละ ๘๐ ของ ประชาชนได้รับ ความสะดวกใน การสัญจร	-ประชาชนได้ใช้ ประโยชน์จากการ ก่อสร้างถนนได้อย่างมี ประสิทธิภาพ	กองช่าง
๖	ก่อสร้างถนน คสล.สาย คลองลาน หมู่ที่ ๓ ต.พร่อน	-เพื่อความสะดวกใน การสัญจรไปมาใน การใช้นยานพาหนะ	-ถนน คสล. กว้าง ๔.๐๐ เมตร ยาว ๘๒ เมตร หนา ๐.๑๕ เมตร	๒๕๓,๐๐๐	-	-	-	-	-ร้อยละ ๘๐ ของ ประชาชนได้รับ ความสะดวกใน การสัญจร	-ประชาชนได้ใช้ ประโยชน์จากการ ก่อสร้างถนนได้อย่างมี ประสิทธิภาพ	กองช่าง

ก. ยุทธศาสตร์จังหวัดที่ ๑ เสริมสร้างความมั่นคงทางเศรษฐกิจ ส่งเสริมการค้า การลงทุน และการค้าชายแดน
 ข. ยุทธศาสตร์การพัฒนาของ อปท. ในเขตจังหวัดที่ ๑ ด้านโครงสร้างพื้นฐาน
 ยุทธศาสตร์ที่ ๑ ด้านโครงสร้างพื้นฐาน
 ๑.๑ แผนงาน อุตสาหกรรมและการโยธา

ที่	โครงการ	วัตถุประสงค์	เป้าหมาย (ผลผลิตของ โครงการ)	งบประมาณ					ตัวชี้วัด (KPI)	ผลที่คาดว่าจะได้รับ	หน่วยงาน ที่ รับผิดชอบ
				๒๕๖๑ (บาท)	๒๕๖๒ (บาท)	๒๕๖๓ (บาท)	๒๕๖๔ (บาท)	๒๕๖๕ (บาท)			
๗	ก่อสร้างถนนหินคลุกสายทุ่ง นา บ้านโคกโน หมู่ที่ ๒ ต.พร่อน	-เพื่อความสะดวกใน การสัญจรไปมาใน การใช้นยานพาหนะ	-ถนนหินคลุก กว้าง ๔.๐๐ เมตร ยาว ๓,๐๐๐ เมตร หนา ๐.๑๕ เมตร	๔,๘๐๐,๐๐๐	-	-	-	-	-ร้อยละ ๘๐ของ ประชาชนได้รับ ความสะดวกใน การสัญจร	-ประชาชนได้ใช้ ประโยชน์จากการ ก่อสร้างถนนได้ อย่างมีประสิทธิภาพ	กองช่าง
๘	โครงการก่อสร้าง ถนน คสล. สายบ้านนาย้อย หมวกสกุล หมู่ที่ ๒ ต.พร่อน	-เพื่อความสะดวกใน การสัญจรไปมาใน การใช้นยานพาหนะ	-ถนน คสล. กว้าง ๔.๐๐ เมตร ยาว ๒๐๐ เมตร หนา ๐.๑๕ เมตร	๕๒๐,๐๐๐	-	-	-	-	-ร้อยละ ๘๐ของ ประชาชนได้รับ ความสะดวกใน การสัญจร	-ประชาชนได้ใช้ ประโยชน์จากการ ก่อสร้างถนนได้ อย่างมีประสิทธิภาพ	กองช่าง
๙	ก่อสร้างถนน คสล.สายบ้าน นายธนาพจน์ หมู่ที่ ๒ ต.พร่อน	-เพื่อความสะดวกใน การสัญจรไปมาใน การใช้นยานพาหนะ	-ถนน คสล. ยาว ๘๐ เมตร กว้าง ๔.๐๐ เมตร หนา ๐.๑๕ เมตร	-	๒๐๘,๐๐๐	-	-	-	-ร้อยละ ๘๐ของ ประชาชนได้รับ ความสะดวกใน การสัญจร	-ประชาชนได้ใช้ ประโยชน์จากการ ก่อสร้างถนนได้ อย่างมีประสิทธิภาพ	กองช่าง

- ก. ยุทธศาสตร์จังหวัดที่ ๑ เสริมสร้างความมั่นคงทางเศรษฐกิจ ส่งเสริมการค้า การลงทุน และการค้าชายแดน
- ข. ยุทธศาสตร์การพัฒนาของ อปท. ในเขตจังหวัดที่ ๑ ด้านโครงสร้างพื้นฐาน
- ยุทธศาสตร์ที่ ๑ ด้านโครงสร้างพื้นฐาน
- ๑.๑ แผนงาน อุตสาหกรรมและการโยธา

ที่	โครงการ	วัตถุประสงค์	เป้าหมาย (ผลผลิตของ โครงการ)	งบประมาณและที่ผ่านมา					ตัวชี้วัด (KPI)	ผลที่คาดว่าจะได้รับ	หน่วยงาน ที่ รับผิดชอบ
				๒๕๖๑ (บาท)	๒๕๖๒ (บาท)	๒๕๖๓ (บาท)	๒๕๕๔ (บาท)	๒๕๕๕ (บาท)			
๑๐.	ก่อสร้างถนน คสล.สายบ้าน นายนุ้ย (ซอยหน้าโรงทอผ้า) หมู่ที่ ๒ ต.พร่อน	-เพื่อความสะดวกใน การสัญจรไปมาในการ ใช้ยานพาหนะ	-ถนน คสล. ยาว ๑๐๐ เมตร กว้าง ๔.๐๐ เมตร หนา ๐.๑๕ เมตร	-	-	-	๒๖๐,๐๐๐	-	-ร้อยละ ๘๐ของ ประชาชนได้รับ ความสะดวกในการ สัญจร	-ประชาชนได้ใช้ประ โยชน์จากการ ก่อสร้างถนนได้ อย่างมีประสิทธิภาพ	กองช่าง
๑๑.	ก่อสร้างคูระบายน้ำ คสล. สายนาสีกพร่อน หมู่ที่ ๓ ต.พร่อน	-เพื่อให้การระบายน้ำ มีประสิทธิภาพ	-คูระบายน้ำ คสล. ยาว ๑.๕ กิโลเมตร	-	-	๓,๗๕๐,๐๐๐	-	-	-จำนวนหมู่บ้านที่มี ปัญหาน้ำท่วมลดลง	-ลดปัญหาน้ำท่วมขัง ในพื้นที่	กองช่าง
๑๒.	ก่อสร้างถนน คสล.สายทุ่ง นา หมู่ที่ ๖ ต.พร่อน	-เพื่อความสะดวกใน การสัญจรไปมาในการ ใช้ยานพาหนะ	-ถนน คสล. ยาว ๕๐๐ เมตร กว้าง ๔.๐๐ เมตร หนา ๐.๑๕ เมตร	-	-	-	๑,๕๐๐,๐๐๐	-	-ร้อยละ ๘๐ของ ประชาชนได้รับ ความสะดวกในการ สัญจร	-ประชาชนได้ใช้ประ โยชน์จากการ ก่อสร้างถนนได้ อย่างมีประสิทธิภาพ	กองช่าง

ก. ยุทธศาสตร์จังหวัดที่ ๑ เสริมสร้างความมั่นคงทางเศรษฐกิจ ส่งเสริมการค้า การลงทุน และการค้าชายแดน
 ข. ยุทธศาสตร์การพัฒนาของ อปท. ในเขตจังหวัดที่ ๑ ด้านโครงสร้างพื้นฐาน
 ยุทธศาสตร์ที่ ๑ ด้านโครงสร้างพื้นฐาน
 ๑.๑ แผนงาน อุตสาหกรรมและการโยธา

ที่	โครงการ	วัตถุประสงค์	เป้าหมาย (ผลผลิตของ โครงการ)	งบประมาณและที่ผ่านมา					ตัวชี้วัด (KPI)	ผลที่คาดว่าจะได้รับ	หน่วยงาน ที่ รับผิดชอบ
				๒๕๖๑ (บาท)	๒๕๖๒ (บาท)	๒๕๖๓ (บาท)	๒๕๖๔ (บาท)	๒๕๖๕ (บาท)			
๑๓	ก่อสร้างถนน คสล.สาย กลางโคกกระท่อม หมู่ที่ ๓ ต.พร่อน	-เพื่อความสะดวกใน การสัญจรไปมาใน การใช้นยานพาหนะ	-ถนน คสล. กว้าง ๔.๐๐ เมตร ยาว ๓๕๐ เมตร หนา ๐.๑๕ เมตร	-	๑,๒๗๗,๐๐๐	-	-	-	-ร้อยละ ๘๐ของ ประชาชนได้รับ ความสะดวกใน การสัญจร	-ประชาชนได้ใช้ ประโยชน์จากการ ก่อสร้างถนนได้ อย่างมีประสิทธิภาพ	กองช่าง
๑๔	ก่อสร้างถนน คสล.สาย สวนสาธารณะ หมู่ที่ ๓ ต.พร่อน	-เพื่อความสะดวกใน การสัญจรไปมาใน การใช้นยานพาหนะ	-ถนน คสล. กว้าง ๕.๐๐ เมตร ยาว ๙๐๐ เมตร หนา ๐.๑๕ เมตร	-	-	-	๒,๙๒๕,๐๐๐	-	-ร้อยละ ๘๐ของ ประชาชนได้รับ ความสะดวกใน การสัญจร	-ประชาชนได้ใช้ ประโยชน์จากการ ก่อสร้างถนนได้ อย่างมีประสิทธิภาพ	กองช่าง
๑๕	บุกเบิกถนนลูกรังสายบ้าน ท่าพรุ หมู่ที่ ๓ ต.เจ๊ะเห	-เพื่อความสะดวกใน การสัญจรไปมาใน การใช้นยานพาหนะ	-ถนนลูกรัง กว้าง ๕.๐๐ เมตร ยาว ๑๗๐ เมตร หนา ๐.๑๕ เมตร	-	๒๙๕,๐๐๐	-	-	-	-ร้อยละ ๘๐ของ ประชาชนได้รับ ความสะดวกใน การสัญจร	-ประชาชนได้ใช้ ประโยชน์จากการ ก่อสร้างถนนได้ อย่างมีประสิทธิภาพ	กองช่าง

- ก. ยุทธศาสตร์จังหวัดที่ ๑ เสริมสร้างความมั่นคงทางเศรษฐกิจ ส่งเสริมการค้า การลงทุน และการค้าชายแดน
 ข. ยุทธศาสตร์การพัฒนาของ อปท. ในเขตจังหวัดที่ ๑ ด้านโครงสร้างพื้นฐาน
 ๑.ยุทธศาสตร์ที่ ๑ ด้านโครงสร้างพื้นฐาน
 ๑.๑ แผนงาน อุตสาหกรรมและการโยธา

ที่	โครงการ	วัตถุประสงค์	เป้าหมาย (ผลผลิตของ โครงการ)	งบประมาณ					ตัวชี้วัด (KPI)	ผลที่คาดว่าจะได้รับ	หน่วยงาน ที่ รับผิดชอบ
				๒๕๖๑ (บาท)	๒๕๖๒ (บาท)	๒๕๖๓ (บาท)	๒๕๖๔ (บาท)	๒๕๖๕ (บาท)			
๑๖	บุกเบิกถนนลูกรังสายพรุ ปรือ หมู่ที่ ๔ ต.พร่อน	-เพื่อความสะดวกใน การสัญจรไปมาใน การใช้นยานพาหนะ	-ถนนลูกรัง กว้าง ๔.๐๐ เมตร ยาว ๑,๐๐๐ เมตร หนา ๐.๒๐ เมตร	-	๘๐๐,๐๐๐	-	-	-	-ร้อยละ ๘๐ของ ประชาชนได้รับ ความสะดวกใน การสัญจร	-ประชาชนได้ใช้ ประโยชน์จากการ ก่อสร้างถนนได้ อย่างมีประสิทธิภาพ	กองช่าง
๑๗	โครงการก่อสร้างถนน คสล.สายบ้านนายบันทีก หมู่ที่ ๔ ต.พร่อน	-เพื่อความสะดวกใน การสัญจรไปมาใน การใช้นยานพาหนะ	-ถนน คสล. กว้าง ๔.๐๐ เมตร ยาว ๑๕๐ เมตร. หนา ๐.๑๕ เมตร	-	-	๔๒๐,๐๐๐	-	-	- ร้อยละ ๘๐ ของประชาชน ได้รับความ สะดวกในการ สัญจร	-ประชาชนได้ใช้ ประโยชน์จากการ ก่อสร้างถนนได้ อย่างมีประสิทธิภาพ	กองช่าง
๑๘	โครงการก่อสร้างถนน คสล.สายโคกขี้ตัง หมู่ที่ ๓ ต.พร่อน	-เพื่อความสะดวกใน การสัญจรไปมาใน การใช้นยานพาหนะ	-ถนน คสล. กว้าง ๔.๐๐ เมตร ยาว ๐.๑๔๐ กม.	-	-	๔๒๐,๐๐๐	-	-	- ร้อยละ ๘๐ ของประชาชน ได้รับความ สะดวกในการ สัญจร	-ประชาชนได้ใช้ ประโยชน์จากการ ก่อสร้างถนนได้ อย่างมีประสิทธิภาพ	กองช่าง

- ก. ยุทธศาสตร์จังหวัดที่ ๑ เสริมสร้างความมั่นคงทางเศรษฐกิจ ส่งเสริมการค้า การลงทุน และการค้าชายแดน
- ข. ยุทธศาสตร์การพัฒนาของ อปท. ในเขตจังหวัดที่ ๑ ด้านโครงสร้างพื้นฐาน
- ยุทธศาสตร์ที่ ๑ ด้านโครงสร้างพื้นฐาน
- ๑.๑ แผนงาน อุตสาหกรรมและการโยธา

ที่	โครงการ	วัตถุประสงค์	เป้าหมาย (ผลผลิตของ โครงการ)	งบประมาณ					ตัวชี้วัด (KPI)	ผลที่คาดว่าจะได้รับ	หน่วยงานที่ รับผิดชอบ
				๒๕๖๑ (บาท)	๒๕๖๒ (บาท)	๒๕๖๓ (บาท)	๒๕๖๔ (บาท)	๒๕๖๕ (บาท)			
๑๙	ก่อสร้างถนน คสล.สาย บ้านทุ่งนาหวาน หมู่ที่ ๕ ต.พร่อน	-เพื่อความสะดวกใน การสัญจรไปมาใน การใช้ยานพาหนะ	-ถนน คสล. กว้าง ๔.๐๐ เมตร ยาว ๒๕๐ เมตร หนา ๐.๑๕ เมตร	-	-	๖๕๐,๐๐๐	-	-	-ร้อยละ ๘๐ของ ประชาชนได้รับ ความสะดวกใน การสัญจร	-ประชาชนได้ใช้ ประโยชน์จากการ ก่อสร้างถนนได้ อย่างมีประสิทธิภาพ	กองช่าง
๒๐	บุกเบิกถนนลูกรังขอยมะยู โไซะ หมู่ที่ ๕ ต.พร่อน	-เพื่อความสะดวกใน การสัญจรไปมาใน การใช้ยานพาหนะ	-ถนน ลูกรัง กว้าง ๕.๐๐ เมตร ยาว ๖๐๐ เมตร หนา ๐.๒๐ เมตร	-	๖๐๐,๐๐๐	-	-	-	-ร้อยละ ๘๐ของ ประชาชนได้รับ ความสะดวกใน การสัญจร	-ประชาชนได้ใช้ ประโยชน์จากการ ก่อสร้างถนนได้ อย่างมีประสิทธิภาพ	กองช่าง
๒๑	โครงการก่อสร้างถนน คสล.สายบ้านคำชุมชน หมู่ที่ ๔ ต.เจ๊ะเท	-เพื่อความสะดวกใน การสัญจรไปมาใน การใช้ยานพาหนะ	-ถนน คสล. กว้าง ๓.๕๐ เมตร ยาว ๑๓๗.๐๐ เมตร หนา ๐.๑๕ เมตร	-	๔๒๓,๐๐๐	-	-	-	-ร้อยละ ๘๐ของ ประชาชนได้รับ ความสะดวกใน การสัญจร	-ประชาชนได้ใช้ ประโยชน์จากการ ก่อสร้างถนนได้ อย่างมีประสิทธิภาพ	กองช่าง

- ก. ยุทธศาสตร์จังหวัดที่ ๑ เสริมสร้างความมั่นคงทางเศรษฐกิจ ส่งเสริมการค้า การลงทุน และการค้าชายแดน
 ข. ยุทธศาสตร์การพัฒนาของ อปท. ในเขตจังหวัดที่ ๑ ด้านโครงสร้างพื้นฐาน
 ยุทธศาสตร์ที่ ๑ ด้านโครงสร้างพื้นฐาน
 ๑.๑ แผนงาน อุตสาหกรรมและการโยธา

ที่	โครงการ	วัตถุประสงค์	เป้าหมาย (ผลผลิตของ โครงการ)	งบประมาณ					ตัวชี้วัด (KPI)	ผลที่คาดว่าจะได้รับ	หน่วยงาน ที่ รับผิดชอบ
				๒๕๖๑ (บาท)	๒๕๖๒ (บาท)	๒๕๖๓ (บาท)	๒๕๖๔ (บาท)	๒๕๖๕ (บาท)			
๒๒	บุกเบิกถนนลูกรังซอยบ้าน นายเจ๊ะมะ หมู่ที่ ๕ ต.พร่อน	-เพื่อความสะดวกใน การสัญจรไปมาใน การใช้ยานพาหนะ	-ถนน ลูกรัง กว้าง ๕.๐๐ เมตร ยาว ๒๐๐ เมตร หนา ๐.๒๐ เมตร	๒๐๐,๐๐๐	-	-	-	-	-ร้อยละ ๘๐ของ ประชาชนได้รับ ความสะดวกในการ สัญจร	-ประชาชนได้ใช้ ประโยชน์จากการ ก่อสร้างถนนได้ อย่างมีประสิทธิภาพ	กองช่าง
๒๓	บุกเบิกถนนลูกรังสายบ้าน นายแดงเหิน หมู่ที่ ๕ ต.พร่อน	-เพื่อความสะดวกใน การสัญจรไปมาใน การใช้ยานพาหนะ	-ถนน ลูกรัง กว้าง ๕.๐๐ เมตร ยาว ๒๐๐ เมตร หนา ๐.๒๐ เมตร	-	๒๐๐,๐๐๐	-	-	-	-ร้อยละ ๘๐ของ ประชาชนได้รับ ความสะดวกในการ สัญจร	-ประชาชนได้ใช้ ประโยชน์จากการ ก่อสร้างถนนได้ อย่างมีประสิทธิภาพ	กองช่าง
๒๔	ขุดระบายน้ำกลางทุ่งนา บ้านเกาะสมัคร หมู่ที่ ๕ ต.พร่อน	-เพื่อระบายน้ำและ บรรเทาการเกิด อุทกภัย	-ระบายน้ำ ระยะทาง ๕๐๐ เมตร	-	-	๘๐๐,๐๐๐	-	-	- ปัญหาน้ำท่วมขัง ลดลง	-ลดปัญหาน้ำท่วมขัง ในพื้นที่	กองช่าง

- ก. ยุทธศาสตร์จังหวัดที่ ๑ เสริมสร้างความมั่นคงทางเศรษฐกิจ ส่งเสริมการค้า การลงทุน และการค้าชายแดน
 ข. ยุทธศาสตร์การพัฒนาของ อปท. ในเขตจังหวัดที่ ๑ ด้านโครงสร้างพื้นฐาน
 ยุทธศาสตร์ที่ ๑ ด้านโครงสร้างพื้นฐาน
 ๑.๑ แผนงาน อุตสาหกรรมและการโยธา

ที่	โครงการ	วัตถุประสงค์	เป้าหมาย (ผลผลิตของ โครงการ)	งบประมาณ					ตัวชี้วัด (KPI)	ผลที่คาดว่าจะ ได้รับ	หน่วยงานที่ รับผิดชอบ
				๒๕๖๑ (บาท)	๒๕๖๒ (บาท)	๒๕๖๓ (บาท)	๒๕๖๔ (บาท)	๒๕๖๕ (บาท)			
๒๕	ก่อสร้างท่อระบายน้ำ คสล. สายบ้านนายรักษ์ –บ้านครู เทียม หมู่ที่ ๖ ต.พร่อน	-เพื่อระบายน้ำ และบรรเทาการ เกิดอุทกภัย	-ท่อระบายน้ำ คสล.ยาว ๕๐๐ เมตร	๑,๐๐๐,๐๐๐	-	-	-	-	- จำนวนหมู่บ้าน ที่มีปัญหาน้ำ ท่วมลดลง	-ลดปัญหาน้ำท่วม ขังในพื้นที่	กองช่าง
๒๖	บุกเบิกถนนลูกรังสายริมแม่น้ำ ตากใบ หมู่ที่ ๓ ต.เจ๊ะเห	-เพื่อความสะดวก ในการสัญจรไปมา ในการใช้ ยานพาหนะ	-ถนนลูกรัง กว้าง ๕.๐๐ เมตร ยาว ๕๐๐ เมตร หนา ๐.๒๐ เมตร	-	-	-	๕๐๐,๐๐๐	-	-ร้อยละ ๘๐ของ ประชาชนได้รับ ความสะดวกใน การสัญจร	-ประชาชนได้ใช้ ประโยชน์จากการ ก่อสร้างถนนได้ อย่างมี ประสิทธิภาพ	กองช่าง
๒๗	ซ่อมสร้างถนนคอนกรีตเสริม เหล็กสายทางหลวงแผ่นดิน- บ้านนายสี หมู่ที่ ๔ ต.พร่อน	-เพื่อความสะดวก ในการสัญจรไปมา ในการใช้ ยานพาหนะ	-ถนน คสล กว้าง ๓.๕๐ เมตร ยาว ๒๘.๐๐ เมตร หนา ๐.๑๕ เมตร	-	๘๐,๐๐๐	-	-	-	-ร้อยละ ๘๐ของ ประชาชนได้รับ ความสะดวกใน การสัญจร	-ประชาชนได้ใช้ ประโยชน์จากการ ก่อสร้างถนนได้ อย่างมี ประสิทธิภาพ	กองช่าง

- ก. ยุทธศาสตร์จังหวัดที่ ๑ เสริมสร้างความมั่นคงทางเศรษฐกิจ ส่งเสริมการค้า การลงทุน และการค้าชายแดน
- ข. ยุทธศาสตร์การพัฒนาของ อปท. ในเขตจังหวัดที่ ๑ ด้านโครงสร้างพื้นฐาน
- ยุทธศาสตร์ที่ ๑ ด้านโครงสร้างพื้นฐาน
- ๑.๑ แผนงาน อุตสาหกรรมและการโยธา

ที่	โครงการ	วัตถุประสงค์	เป้าหมาย (ผลผลิตของ โครงการ)	งบประมาณ					ตัวชี้วัด (KPI)	ผลที่คาดว่าจะได้รับ	หน่วยงาน ที่ รับผิดชอบ
				๒๕๖๑ (บาท)	๒๕๖๒ (บาท)	๒๕๖๓ (บาท)	๒๕๖๔ (บาท)	๒๕๖๕ (บาท)			
๒๘	ปรับปรุงซ่อมแซมถนน คสล.สายสามแยกบ้าน นางน้อย-บ้านนาง ประดับ หมู่ที่ ๓ ต.เจ๊ะเห	-เพื่อความสะดวกใน การสัญจรไปมาใน การใช้นานพาหนะ	-ถนน คสล. กว้าง ๔.๐๐ เมตร ยาว ๔๐๐ เมตร หนา ๐.๑๐ เมตร	-	-	๓๒๐,๐๐๐	-	-	-ร้อยละ ๘๐ ของประชาชน ได้รับความ สะดวกใน การสัญจร	-ประชาชนได้ใช้ ประโยชน์จากการ ก่อสร้างถนนได้ อย่างมีประสิทธิภาพ	กองช่าง
๒๙	ขุดลอกคูคลองทั้งตำบล	-เพื่อให้การระบาย น้ำมีประสิทธิภาพ สามารถระบายน้ำได้ ทันทั่วทั้งที่	-ขุดลอกคูคลอง ทุกหมู่บ้าน	๓๐๐,๐๐๐	๓๐๐,๐๐๐	๓๐๐,๐๐๐	๓๐๐,๐๐๐	๓๐๐,๐๐๐	-จำนวน หมู่บ้าน ที่มีปัญหาน้ำ ท่วมลดลง	-ลดปัญหาน้ำท่วมซ้ำ ในพื้นที่	กองช่าง
๓๐	ก่อสร้างคูระบายน้ำ คสล.สายบ้านนาออย หมู่ที่ ๖ ต.พร่อน	-เพื่อระบายน้ำและ บรรเทาการเกิด อุทกภัย	-คูระบายน้ำ คสล. ยาว ๒๐๐ เมตร กว้าง ๐.๔๐ เมตร ลึก ๐.๖๐ เมตร	-	-	-	-	๕๒๐,๐๐๐	-จำนวน หมู่บ้าน ที่มีปัญหาน้ำ ท่วมลดลง	-ลดปัญหาน้ำท่วมซ้ำ ในพื้นที่	กองช่าง

- ก. ยุทธศาสตร์จังหวัดที่ ๑ เสริมสร้างความมั่นคงทางเศรษฐกิจ ส่งเสริมการค้า การลงทุน และการค้าชายแดน
 ข. ยุทธศาสตร์การพัฒนาของ อปท. ในเขตจังหวัดที่ ๑ ด้านโครงสร้างพื้นฐาน
 ยุทธศาสตร์ที่ ๑ ด้านโครงสร้างพื้นฐาน
 ๑.๑ แผนงาน อุตสาหกรรมและการโยธา

ที่	โครงการ	วัตถุประสงค์	เป้าหมาย (ผลผลิตของ โครงการ)	งบประมาณ					ตัวชี้วัด (KPI)	ผลที่คาดว่าจะได้รับ	หน่วยงานที่ รับผิดชอบ
				๒๕๖๑ (บาท)	๒๕๖๒ (บาท)	๒๕๖๓ (บาท)	๒๕๖๔ (บาท)	๒๕๖๕ (บาท)			
๓๑	ปรับปรุง/ซ่อมแซม ถนนภายในหมู่บ้าน	-เพื่อความสะดวกใน การสัญจรไปมาใน การใช้นยานพาหนะ	-ปรับปรุง/ ซ่อมแซม ถนนภายในตำบล	๓๐๐,๐๐๐	๓๐๐,๐๐๐	๓๐๐,๐๐๐	๓๐๐,๐๐๐	๓๐,๐๐๐	-ร้อยละ ๘๐ของ ประชาชนได้รับ ความสะดวกใน การสัญจร	-ประชาชนได้ใช้ ประโยชน์จากการ ปรับปรุงถนนได้ อย่างมีประสิทธิภาพ	กองช่าง
๓๒	ก่อสร้างถนน คสล. สายท่าแพรก หมู่ที่ ๔ ต.พร่อน	-เพื่อความสะดวกใน การสัญจรไปมาใน การใช้นยานพาหนะ	-ถนน คสล. กว้าง ๓.๕๐ เมตร ยาว ๑๖๓ เมตร หนา ๐.๑๕ เมตร	-	๔๔๔,๐๐๐	-	-	-	-ร้อยละ ๘๐ของ ประชาชนได้รับ ความสะดวกใน การสัญจร	-ประชาชนได้ใช้ ประโยชน์จากการ ก่อสร้างถนนได้ อย่างมีประสิทธิภาพ	กองช่าง
๓๓	ก่อสร้างถนน คสล. สายนาทอง หมู่ที่ ๔ ต.เจ๊ะเห	-เพื่อความสะดวกใน การสัญจรไปมาใน การใช้นยานพาหนะ	-ถนน คสล. กว้าง ๔.๐๐ เมตร ยาว ๑๙๑ เมตร หนา ๐.๑๕ เมตร	-	-	๕๗๔,๐๐๐	-	-	-ร้อยละ ๘๐ของ ประชาชนได้รับ ความสะดวกใน การสัญจร	-ประชาชนได้ใช้ ประโยชน์จากการ ก่อสร้างถนนได้ อย่างมีประสิทธิภาพ	กองช่าง

ก. ยุทธศาสตร์จังหวัดที่ ๑ เสริมสร้างความมั่นคงทางเศรษฐกิจ ส่งเสริมการค้า การลงทุน และการค้าชายแดน

ข. ยุทธศาสตร์การพัฒนาของ อปท. ในเขตจังหวัดที่ ๑ ด้านโครงสร้างพื้นฐาน

ยุทธศาสตร์ที่ ๑ ด้านโครงสร้างพื้นฐาน

๑.๑ แผนงาน อุตสาหกรรมและการโยธา

ที่	โครงการ	วัตถุประสงค์	เป้าหมาย (ผลผลิตของ โครงการ)	งบประมาณ					ตัวชี้วัด (KPI)	ผลที่คาดว่าจะได้รับ	หน่วยงาน ที่ รับผิดชอบ
				๒๕๖๑ (บาท)	๒๕๖๒ (บาท)	๒๕๖๓ (บาท)	๒๕๖๔ (บาท)	๒๕๖๕ (บาท)			
๓๔	บุกเบิกถนนลูกรังซอย บ้านนายแดง ต.นาสุข หมู่ที่ ๕ ต.พร่อน	-เพื่อความสะดวกใน การสัญจรไปมาในการ ใช้ยานพาหนะ	-บุกเบิกถนนลูกรัง กว้าง ๔.๐๐ เมตร ยาว ๒๐๐ เมตร หนา ๐.๒๐ เมตร	-	-	๑๖๐,๐๐๐	-	-	-ร้อยละ ๘๐ของ ประชาชนได้รับ ความสะดวกใน การสัญจร	-ประชาชนได้ใช้ ประโยชน์จากการ ปรับปรุงถนนได้ อย่างมีประสิทธิภาพ	กองช่าง
๓๕	ก่อสร้างถนน คสล.สาย บ้านนายยี (ทุ่งนาหวาน) หมู่ที่ ๕ ต.พร่อน	-เพื่อความสะดวกใน การสัญจรไปมาในการ ใช้ยานพาหนะ	-ถนน คสล. กว้าง ๔.๐๐ เมตร ยาว ๑๒๐ เมตร หนา ๐.๑๕ เมตร	-	-	-	๓๒๖,๔๐๐	-	-ร้อยละ ๘๐ของ ประชาชนได้รับ ความสะดวกใน การสัญจร	-ประชาชนได้ใช้ ประโยชน์จากการ ก่อสร้างถนนได้ อย่างมีประสิทธิภาพ	กองช่าง
๓๖	โครงการปรับปรุงถนน ลูกรังสายโคกกุแวง-บ้าน โคกกระท่อม หมู่ที่ ๕ ต.พร่อน	-เพื่อความสะดวกใน การสัญจรไปมาในการ ใช้ยานพาหนะ	-ถนนลูกรัง กว้าง ๔.๐๐ เมตร ยาว ๑,๐๘๐ เมตร หนา ๐.๑๕ เมตร	๕๑๘,๔๐๐	-	-	-	-	-ร้อยละ ๘๐ของ ประชาชนได้รับ ความสะดวกใน การสัญจร	-ประชาชนได้ใช้ ประโยชน์จากการ ก่อสร้างถนนได้ อย่างมีประสิทธิภาพ	กองช่าง

- ก. ยุทธศาสตร์จังหวัดที่ ๑ เสริมสร้างความมั่นคงทางเศรษฐกิจ ส่งเสริมการค้า การลงทุน และการค้าชายแดน
 ข. ยุทธศาสตร์การพัฒนาของ อปท. ในเขตจังหวัดที่ ๑ ด้านโครงสร้างพื้นฐาน
 ยุทธศาสตร์ที่ ๑ ด้านโครงสร้างพื้นฐาน
 ๑.๑ แผนงาน อุตสาหกรรมและการโยธา

ที่	โครงการ	วัตถุประสงค์	เป้าหมาย (ผลผลิตของ โครงการ)	งบประมาณ					ตัวชี้วัด (KPI)	ผลที่คาดว่าจะได้รับ	หน่วยงาน ที่ รับผิดชอบ
				๒๕๖๑ (บาท)	๒๕๖๒ (บาท)	๒๕๖๓ (บาท)	๒๕๖๔ (บาท)	๒๕๖๕ (บาท)			
๓๗	ก่อสร้างถนนหินคลุก สายเกาะทางดำ หมู่ที่ ๒ ต.เจ๊ะเห	-เพื่อความสะดวก ในการสัญจรไปมา ในการใช้ ยานพาหนะ	-ถนนหินคลุก กว้าง ๔.๐๐ เมตร ยาว ๑,๐๐๐ เมตร หนา ๐.๑๕ เมตร	-	-	-	๗๓๕,๐๐๐	-	-ร้อยละ ๘๐ของ ประชาชนได้รับ ความสะดวกใน การสัญจร	-ประชาชนได้ใช้ ประโยชน์จากการ ก่อสร้างถนนได้อย่างมี ประสิทธิภาพ	กองช่าง
๓๘	ก่อสร้างถนนหินคลุก สายโคกบือโร หมู่ที่ ๕ ต.พร่อน	-เพื่อความสะดวก ในการสัญจรไปมา ในการใช้ ยานพาหนะ	-ถนนหินคลุก กว้าง ๔.๐๐ เมตร ยาว ๒,๐๐๐ เมตร หนา ๐.๑๕ เมตร	๑,๕๘๑,๐๐๐	-	-	-	-	-ร้อยละ ๘๐ของ ประชาชนได้รับ ความสะดวกใน การสัญจร	-ประชาชนได้ใช้ ประโยชน์จากการ ก่อสร้างถนนได้อย่างมี ประสิทธิภาพ	กองช่าง
๓๙	โครงการปรับปรุง ซ่อมแซมถนนลาดยาง สาย นร.ถ.๔๐๒๙ แยกทางหลวง ๔๐๕๗-บ้านโคก มะม่วง หมู่ที่ ๔-หมู่ ที่ ๖ ต.พร่อน	-เพื่อความสะดวก ในการสัญจรไปมา ในการใช้ ยานพาหนะ	-ถนนลาดยาง กว้าง ๖.๐๐ เมตร ยาว ๒๒๕ เมตร หนา ๐.๐๔ เมตร	-	๔๘๑,๐๐๐	-	-	-	-ร้อยละ ๘๐ ของ ประชาชนได้รับ ความสะดวกใน การสัญจร	-ประชาชนได้ใช้ ประโยชน์จากการ ก่อสร้างถนนได้อย่างมี ประสิทธิภาพ	กองช่าง

ก. ยุทธศาสตร์จังหวัดที่ ๑ เสริมสร้างความมั่นคงทางเศรษฐกิจ ส่งเสริมการค้า การลงทุน และการค้าชายแดน
 ข. ยุทธศาสตร์การพัฒนาของ อปท. ในเขตจังหวัดที่ ๑ ด้านโครงสร้างพื้นฐาน
 ยุทธศาสตร์ที่ ๑ ด้านโครงสร้างพื้นฐาน
 ๑.๑ แผนงาน อุตสาหกรรมและการโยธา

ที่	โครงการ	วัตถุประสงค์	เป้าหมาย (ผลผลิตของ โครงการ)	งบประมาณ					ตัวชี้วัด (KPI)	ผลที่คาดว่าจะได้รับ	หน่วยงาน ที่ รับผิดชอบ
				๒๕๖๑ (บาท)	๒๕๖๒ (บาท)	๒๕๖๓ (บาท)	๒๕๖๔ (บาท)	๒๕๖๕ (บาท)			
๔๐	ก่อสร้างถนน คสล.สายบ้าน โคกปือโร-โคกกะไต หมู่ที่ ๕ ต.พร่อน	-เพื่อความสะดวก ในการสัญจรไปมา ในการใช้ ยานพาหนะ	-ถนน คสล. กว้าง ๔.๐๐ เมตร ยาว ๓,๑๖๕ เมตร หนา ๐.๑๕ เมตร	-	๗,๘๒๑,๐๐๐	-	-	-	-ร้อยละ ๘๐ของ ประชาชนได้รับ ความสะดวกใน การสัญจร	-ประชาชนได้ใช้ ประโยชน์จากการ ก่อสร้างถนนได้ อย่างมีประสิทธิภาพ	กองช่าง
๔๑	ก่อสร้างถนนหินคลุกเลียบ คลองชลประทานพร้อมวาง ท่อระบายน้ำสายหลังวัดบาง น้อย หมู่ที่ ๔ ต.เจ๊ะเห	-เพื่อความสะดวก ในการสัญจรไปมา ในการใช้ ยานพาหนะ	-ถนนหินคลุก กว้าง ๔.๐๐ เมตร ยาว ๑,๐๐๐ เมตร หนา ๐.๑๕ เมตร	-	-	-	๗๘๐,๐๐๐	-	-ร้อยละ ๘๐ของ ประชาชนได้รับ ความสะดวกใน การสัญจร	-ประชาชนได้ใช้ ประโยชน์จากการ ก่อสร้างถนนได้ อย่างมีประสิทธิภาพ	กองช่าง
๔๒	ขุดลอกคลองระบายน้ำ อบต.พร่อน หมู่ที่ ๑,๓,๔,๖ ต.พร่อน	-เพื่อระบายน้ำ และบรรเทาการ เกิดอุทกภัย	-คลองระบายน้ำ กว้าง ๔.๐๐ เมตร ยาว ๑,๕๐๐ เมตร ลึก ๒.๐๐ เมตร	-	-	-	๔๒๑,๐๐๐	-	-จำนวนหมู่บ้านที่ มีปัญหาน้ำท่วม ลดลง	-ปัญหาน้ำท่วมขังใน พื้นที่ลดลง	กองช่าง

- ก. ยุทธศาสตร์จังหวัดที่ ๑ เสริมสร้างความมั่นคงทางเศรษฐกิจ ส่งเสริมการค้า การลงทุน และการค้าชายแดน
 ข. ยุทธศาสตร์การพัฒนาของ อปท. ในเขตจังหวัดที่ ๑ ด้านโครงสร้างพื้นฐาน
 ยุทธศาสตร์ที่ ๑ ด้านโครงสร้างพื้นฐาน
 ๑.๑ แผนงาน อุตสาหกรรมและการโยธา

ที่	โครงการ	วัตถุประสงค์	เป้าหมาย (ผลผลิตของ โครงการ)	งบประมาณ					ตัวชี้วัด (KPI)	ผลที่คาดว่าจะ ได้รับ	หน่วยงานที่ รับผิดชอบ
				๒๕๖๑ (บาท)	๒๕๖๒ (บาท)	๒๕๖๓ (บาท)	๒๕๖๔ (บาท)	๒๕๖๕ (บาท)			
๔๓	ก่อสร้างคูระบายน้ำ คลส. สายในหมู่บ้าน หมู่ที่ ๒ ต.พร่อน	เพื่อระบายน้ำและ บรรเทาการเกิด อุทกภัย	คูระบายน้ำ คลส. ยาว ๑,๐๐๐ เมตร กว้าง ๐.๔๐ เมตร ลึก ๐.๖๐ เมตร	-	-	๗๘๐,๐๐๐	๗๘๐,๐๐๐	๗๘๐,๐๐๐	-จำนวนหมู่บ้านที่ มีปัญหาหน้าท่วม ลดลง	-ลดปัญหาน้ำท่วม ซึ่งในพื้นที่	กองช่าง
๔๔	ยกระดับถนนหัวโคกอิฐโคก ใน พร้อมวางท่อระบายน้ำ หมู่ที่ ๒ ต.พร่อน	-เพื่อความสะดวก ในการสัญจรไปมา ในการใช้ ยานพาหนะ	ยกระดับถนน กว้าง ๕.๐๐ เมตร ยาว ๖๐๐ เมตร สูง ๑.๐๐ เมตร	-	-	-	๓๖๐,๐๐๐	-	-ร้อยละ ๘๐ของ ประชาชนได้รับ ความสะดวกใน การสัญจร	-ประชาชนได้ใช้ ประโยชน์จากการ ก่อสร้างถนนได้ อย่างมี ประสิทธิภาพ	กองช่าง
๔๕	ถมที่สาธารณะบ้านโคกใน หมู่ที่ ๒ ต.พร่อน	-เพื่อปรับพื้นที่ให้ ประชาชนใน หมู่บ้านได้ใช้ ประโยชน์	ที่สาธารณะ กว้าง ๓๐ เมตร ยาว ๘๔ เมตร	-	-	-	-	๖๐๔,๘๐๐	-จำนวนพื้นที่ สาธารณะ	-ประชาชนมี สถานที่ไว้ใช้ ประโยชน์ในการทำ กิจกรรม	กองช่าง

ก. ยุทธศาสตร์จังหวัดที่ ๑ เสริมสร้างความมั่นคงทางเศรษฐกิจ ส่งเสริมการค้า การลงทุน และการค้าชายแดน

ข. ยุทธศาสตร์การพัฒนาของ อปท. ในเขตจังหวัดที่ ๑ ด้านโครงสร้างพื้นฐาน

ยุทธศาสตร์ที่ ๑ ด้านโครงสร้างพื้นฐาน

๑.๑ แผนงาน อุตสาหกรรมและการโยธา

ที่	โครงการ	วัตถุประสงค์	เป้าหมาย (ผลผลิตของ โครงการ)	งบประมาณ					ตัวชี้วัด (KPI)	ผลที่คาดว่าจะได้รับ	หน่วยงาน ที่ รับผิดชอบ
				๒๕๖๑ (บาท)	๒๕๖๒ (บาท)	๒๕๖๓ (บาท)	๒๕๖๔ (บาท)	๒๕๖๕ (บาท)			
๔๖	ก่อสร้างคูระบายน้ำ คสล. สายในหมู่บ้าน หมู่ที่ ๓ ต.พร่อน	เพื่อระบายน้ำและ บรรเทาการเกิด อุทกภัย	-คูระบายน้ำ คสล. กว้าง ๐.๔๐ เมตร ยาว ๑.๐๐๐ เมตร	๓๔๐,๐๐๐	-	๕๒๐,๐๐๐	๕๒๐,๐๐๐	๕๒๐,๐๐๐	-จำนวนหมู่บ้าน ที่มีปัญหาน้ำ ท่วมลดลง	-ลดปัญหาน้ำท่วม ขังในพื้นที่	กองช่าง
๔๗	ขุดลอกคูส่งน้ำสายบ้าน นายสิน หมู่ที่ ๓ ต.พร่อน	เพื่อส่งน้ำใช้ใน การเกษตร	-คูส่งน้ำ กว้าง ๑.๐๐ เมตร ยาว ๑๕๐ เมตร ลึก ๑.๐๐ เมตร	-	-	-	๕,๐๐๐	-	-ร้อยละของ พื้นที่ทำ การเกษตรได้รับ น้ำอย่างเพียงพอ	-ผลผลิตทาง การเกษตรมีคุณภาพ ดียิ่งขึ้น	กองช่าง
๔๘	ก่อสร้างคูระบายน้ำ คสล. สายรอบวัด หมู่ที่ ๓ ต.พร่อน	เพื่อระบายน้ำและ บรรเทาการเกิด อุทกภัย	-คูระบายน้ำ คสล. กว้าง ๐.๔๐ เมตร ยาว ๒๐๐ เมตร	-	-	-	-	๕๒๐,๐๐๐	-จำนวนหมู่บ้าน ที่มีปัญหาน้ำ ท่วมลดลง	-ลดปัญหาน้ำท่วมขัง ในพื้นที่	กองช่าง

ก. ยุทธศาสตร์จังหวัดที่ ๑ เสริมสร้างความมั่นคงทางเศรษฐกิจ ส่งเสริมการค้า การลงทุน และการค้าชายแดน

ข. ยุทธศาสตร์การพัฒนาของ อปท. ในเขตจังหวัดที่ ๑ ด้านโครงสร้างพื้นฐาน

ยุทธศาสตร์ที่ ๑ ด้านโครงสร้างพื้นฐาน

๑.๑ แผนงาน อุตสาหกรรมและการโยธา

ที่	โครงการ	วัตถุประสงค์	เป้าหมาย (ผลผลิตของ โครงการ)	งบประมาณ					ตัวชี้วัด (KPI)	ผลที่คาดว่าจะ ได้รับ	หน่วยงานที่ รับผิดชอบ
				๒๕๖๑ (บาท)	๒๕๖๒ (บาท)	๒๕๖๓ (บาท)	๒๕๖๔ (บาท)	๒๕๖๕ (บาท)			
๔๙	โครงการขุดลอกคูระบายน้ำ พรุปรือ-ชลประทานลุ่มน้ำ บางนราตอนล่าง หมู่ที่ ๔ ต.พร่อน	-เพื่อระบายน้ำและ บรรเทาปัญหาน้ำท่วม	-คูระบายน้ำ กว้าง ๑.๐๐ เมตร ยาว ๑,๑๕๐ เมตร ลึก ๑.๐๐ เมตร	-	-	-	๔๕,๐๐๐	-	-จำนวน หมู่บ้านที่มี ปัญหาน้ำท่วม ลดลง	-ลดปัญหาน้ำ ท่วมขังในพื้นที่	กองช่าง
๕๐	โครงการวางท่อระบายน้ำใน หมู่บ้านสายหน้าวัด-ศาลา ประตู หมู่ที่ ๔ ต.เจ๊ะเห	-เพื่อระบายน้ำและ บรรเทาปัญหาน้ำท่วม	-ท่อระบายน้ำ ขนาดกว้าง ๐.๘๐ เมตร ยาว ๑,๐๐๐ เมตร	-	-	-	-	๑,๕๐๐,๐๐๐	-จำนวน หมู่บ้านที่มี ปัญหาน้ำท่วม ลดลง	-การระบายน้ำมี ประสิทธิภาพลด ปัญหาน้ำท่วมขัง ในพื้นที่	กองช่าง
๕๑	โครงการก่อสร้างถนน คสล. สายหน้าบ้านนายธีระ หมู่ที่ ๖ ต.พร่อน	-เพื่อความสะดวกในการ สัญจรไปมาในการใช้ ยานพาหนะ	-ถนน คสล. กว้าง ๔.๐๐ เมตร ยาว ๑๕๘ เมตร หนา ๐.๑๕ เมตร	๔๗๙,๐๐๐	-	-	-	-	-ร้อยละ ๘๐ ของประชาชน ได้รับความ สะดวกในการ สัญจร	-ประชาชนได้ใช้ ประโยชน์จาก การก่อสร้าง ถนนได้อย่างมี ประสิทธิภาพ	กองช่าง

ก. ยุทธศาสตร์จังหวัดที่ ๑ เสริมสร้างความมั่นคงทางเศรษฐกิจ ส่งเสริมการค้า การลงทุน และการค้าชายแดน

ข. ยุทธศาสตร์การพัฒนาของ อปท. ในเขตจังหวัดที่ ๑ ด้านโครงสร้างพื้นฐาน

ยุทธศาสตร์ที่ ๑ ด้านโครงสร้างพื้นฐาน

๑.๑ แผนงาน อุตสาหกรรมและการโยธา

ที่	โครงการ	วัตถุประสงค์	เป้าหมาย (ผลผลิตของ โครงการ)	งบประมาณ					ตัวชี้วัด (KPI)	ผลที่คาดว่าจะ ได้รับ	หน่วยงาน ที่ รับผิดชอบ
				๒๕๖๑ (บาท)	๒๕๖๒ (บาท)	๒๕๖๓ (บาท)	๒๕๖๔ (บาท)	๒๕๖๕ (บาท)			
๕๒	โครงการก่อสร้างท่อระบายน้ำ คสล.สายหน้าโรงเรียน-บ้านนางดำ ศรีสุวรรณ หมู่ที่ ๑ ต.พร่อน	-เพื่อระบายน้ำและบรรเทาปัญหาน้ำท่วม	-ท่อระบายน้ำ คสล. ยาว ๓๑๐ เมตร กว้าง ๐.๔๐ เมตร ลึก ๐.๖๐ เมตร	-	-	-	-	๖๒๐,๐๐๐	-จำนวนหมู่บ้านที่มีปัญหาน้ำท่วมลดลง	-ลดปัญหาน้ำท่วมขังในพื้นที่	กองช่าง
๕๓	โครงการก่อสร้างท่อระบายน้ำ คสล.สายบ้านนายปรีชา-หน้าสวนนายจวง หมู่ที่ ๑ ต.พร่อน	-เพื่อระบายน้ำและบรรเทาปัญหาน้ำท่วม	-ท่อระบายน้ำ คสล. ยาว ๒๐๐ เมตร กว้าง ๐.๔๐ เมตร ลึก ๐.๖๐ เมตร	-	-	-	-	๕๒๐,๐๐๐	-จำนวนหมู่บ้านที่มีปัญหาน้ำท่วมลดลง	-ลดปัญหาน้ำท่วมขังในพื้นที่	กองช่าง

ก. ยุทธศาสตร์จังหวัดที่ ๑ เสริมสร้างความมั่นคงทางเศรษฐกิจ ส่งเสริมการค้า การลงทุน และการค้าชายแดน
 ข. ยุทธศาสตร์การพัฒนาของ อปท. ในเขตจังหวัดที่ ๑ ด้านโครงสร้างพื้นฐาน
 ยุทธศาสตร์ที่ ๑ ด้านโครงสร้างพื้นฐาน
 ๑.๑ แผนงาน อุตสาหกรรมและการโยธา

ที่	โครงการ	วัตถุประสงค์	เป้าหมาย (ผลผลิตของ โครงการ)	งบประมาณ					ตัวชี้วัด (KPI)	ผลที่คาดว่าจะ ได้รับ	หน่วยงาน ที่ รับผิดชอบ
				๒๕๖๑ (บาท)	๒๕๖๒ (บาท)	๒๕๖๓ (บาท)	๒๕๖๔ (บาท)	๒๕๖๕ (บาท)			
๕๔	โครงการก่อสร้างท่อระบายน้ำ คสล.สายข้างวัดและโรงเรียนวัดฉัตรทันต์สนาน หมู่ที่ ๑ ต.พร่อน	-เพื่อระบายน้ำและบรรเทาปัญหาน้ำท่วม	-ท่อระบายน้ำ คสล. ยาว ๓๓๐ เมตร กว้าง ๐.๔๐ เมตร ลึก ๐.๖๐ เมตร	-	-	-	-	๙๙๐,๐๐๐	-จำนวนหมู่บ้านที่มีปัญหาน้ำท่วมลดลง	-ลดปัญหาน้ำท่วมขังในพื้นที่	กองช่าง
๕๕	โครงการก่อสร้างท่อระบายน้ำ คสล.สายบ้านนายคล้อย-หน้าโรงเรียนฉัตรทันต์สนาน หมู่ที่ ๑ ต.พร่อน	-เพื่อระบายน้ำและบรรเทาปัญหาน้ำท่วม	-ท่อระบายน้ำ คสล. ยาว ๒๕๐ เมตร กว้าง ๐.๔๐ เมตร ลึก ๐.๖๐ เมตร	-	-	-	-	๗๕๐,๐๐๐	-จำนวนหมู่บ้านที่มีปัญหาน้ำท่วมลดลง	-ลดปัญหาน้ำท่วมขังในพื้นที่	กองช่าง
๕๖	โครงการบุกเบิกถนนลูกรังสายโคกสมัคร-โคกขำลิง หมู่ที่ ๕ ต.พร่อน	-เพื่อความสะดวกในการสัญจรไปมาในการใช้ยานพาหนะ	-ถนนลูกรัง ยาว ๑,๒๐๐ เมตร กว้าง ๔.๐๐ เมตร หนา ๐.๒๐ เมตร	-	๙๖๐,๐๐๐	-	-	-	-ร้อยละ ๘๐ของประชาชนได้รับความสะดวกในการสัญจร	-ประชาชนได้ใช้ประโยชน์จากการก่อสร้างถนนได้อย่างมีประสิทธิภาพ	กองช่าง

ก. ยุทธศาสตร์จังหวัดที่ ๑ เสริมสร้างความมั่นคงทางเศรษฐกิจ ส่งเสริมการค้า การลงทุน และการค้าชายแดน
 ข. ยุทธศาสตร์การพัฒนาของ อปท. ในเขตจังหวัดที่ ๑ ด้านโครงสร้างพื้นฐาน
 ยุทธศาสตร์ที่ ๑ ด้านโครงสร้างพื้นฐาน
 ๑.๑ แผนงาน อุตสาหกรรมและการโยธา

ที่	โครงการ	วัตถุประสงค์	เป้าหมาย (ผลผลิตของ โครงการ)	งบประมาณ					ตัวชี้วัด (KPI)	ผลที่คาดว่าจะ ได้รับ	หน่วยงาน ที่ รับผิดชอบ
				๒๕๖๑ (บาท)	๒๕๖๒ (บาท)	๒๕๖๓ (บาท)	๒๕๖๔ (บาท)	๒๕๖๕ (บาท)			
๕๗	โครงการวางท่อระบายน้ำ สายสนามยิงปืน หมู่ที่ ๖ ต.พร่อน	-เพื่อระบายน้ำและ บรรเทาปัญหาน้ำท่วม	-วางท่อระบายน้ำ ขนาด ๐.๘๐ เมตร ยาว ๖.๐๐ เมตร จำนวน ๓ จุด	-	-	-	-	๒๗,๐๐๐	-จำนวนหมู่บ้าน ที่มีปัญหาน้ำ ท่วมลดลง	-ลดปัญหาน้ำท่วม ซึ่งในพื้นที่	กองช่าง
๕๘	โครงการก่อสร้างท่อระบาย น้ำ คสล.สายบ้านนางแดง จันทร์ทอง – บ้านนางเขียว สุขเกษร หมู่ที่ ๕ ต.พร่อน	-เพื่อระบายน้ำและ บรรเทาปัญหาน้ำท่วม	-ท่อระบายน้ำ คสล. ยาว ๘๐๐ เมตร กว้าง ๐.๔๐ เมตร ลึก ๐.๖๐ เมตร	-	-	-	-	๗๕๐,๐๐๐	-จำนวนหมู่บ้าน ที่มีปัญหาน้ำ ท่วมลดลง	-ลดปัญหาน้ำท่วม ซึ่งในพื้นที่	กองช่าง
๕๙	โครงการขุดคูระบายน้ำรอบ หมู่บ้าน หมู่ที่ ๖ ต.พร่อน	-เพื่อระบายน้ำและ บรรเทาปัญหาน้ำท่วม	-ขุดคูระบายน้ำ กว้าง ๐.๔๐ เมตร ยาว ๑,๓๘๐ เมตร ลึก ๐.๔๐ เมตร	-	-	-	-	๓๐,๐๐๐	-จำนวนหมู่บ้าน ที่มีปัญหาน้ำ ท่วมลดลง	-ลดปัญหาน้ำท่วม ซึ่งในพื้นที่	กองช่าง

- ก. ยุทธศาสตร์จังหวัดที่ ๑ เสริมสร้างความมั่นคงทางเศรษฐกิจ ส่งเสริมการค้า การลงทุน และการค้าชายแดน
- ข. ยุทธศาสตร์การพัฒนาของ อปท. ในเขตจังหวัดที่ ๑ ด้านโครงสร้างพื้นฐาน
- ยุทธศาสตร์ที่ ๑ ด้านโครงสร้างพื้นฐาน
- ๑.๑ แผนงาน อุตสาหกรรมและการโยธา

ที่	โครงการ	วัตถุประสงค์	เป้าหมาย (ผลผลิตของ โครงการ)	งบประมาณ					ตัวชี้วัด (KPI)	ผลที่คาดว่าจะ ได้รับ	หน่วยงาน ที่ รับผิดชอบ
				๒๕๖๑ (บาท)	๒๕๖๒ (บาท)	๒๕๖๓ (บาท)	๒๕๖๔ (บาท)	๒๕๖๕ (บาท)			
๖๐	โครงการก่อสร้างคูระบายน้ำ คสล.สายทุ่งชัย – สวนสาธารณะ หมู่ที่ ๓ ต.พร่อน	-เพื่อระบายน้ำและ บรรเทาปัญหาน้ำท่วม	-คูระบายน้ำ คสล. กว้าง ๐.๔๐ เมตร ยาว ๒๐๐ เมตร	-	-	-	๒๖๐,๐๐๐	๒๖๐,๐๐๐	-ปัญหาน้ำท่วม ลดลง	-ลดปัญหาน้ำท่วม ซึ่งในพื้นที่	กองช่าง
๖๑	โครงการก่อสร้างท่อระบาย น้ำ คสล.สายบ้านนางคิม- บ้านนางบุญช่วย หมู่ที่ ๖ ต.พร่อน	-เพื่อระบายน้ำและ บรรเทาปัญหาน้ำท่วม	-ท่อระบายน้ำ คสล. กว้าง ๐.๔๐ เมตร ยาว ๒๐๐ เมตร	-	-	-	-	๕๒๐,๐๐๐	-ปัญหาน้ำท่วม ลดลง	-ลดปัญหาน้ำท่วม ซึ่งในพื้นที่	กองช่าง
๖๒	โครงการก่อสร้างถนน คสล. สายบ้านชะ(โคกมะม่วง) หมู่ที่ ๔ ต.พร่อน	-เพื่อความสะดวกใน การสัญจรไปมาในการ ใช้ยานพาหนะ	-ถนน คสล. กว้าง ๔.๐๐ เมตร ยาว ๒๐๐ เมตร หนา ๐.๑๕ เมตร	-	-	-	-	๕๒๕,๐๐๐	-ร้อยละ ๘๐ของ ประชาชนได้รับ ความสะดวกใน การสัญจร	-ประชาชนได้ใช้ ประโยชน์จากการ ก่อสร้างถนนได้ อย่างมี ประสิทธิภาพ	กองช่าง

ก. ยุทธศาสตร์จังหวัดที่ ๑ เสริมสร้างความมั่นคงทางเศรษฐกิจ ส่งเสริมการค้า การลงทุน และการค้าชายแดน
 ข. ยุทธศาสตร์การพัฒนาของ อปท. ในเขตจังหวัดที่ ๑ ด้านโครงสร้างพื้นฐาน
 ยุทธศาสตร์ที่ ๑ ด้านโครงสร้างพื้นฐาน
 ๑.๑ แผนงาน อุตสาหกรรมและการโยธา

ที่	โครงการ	วัตถุประสงค์	เป้าหมาย (ผลผลิตของ โครงการ)	งบประมาณ					ตัวชี้วัด (KPI)	ผลที่คาดว่าจะ ได้รับ	หน่วยงาน ที่ รับผิดชอบ
				๒๕๖๑ (บาท)	๒๕๖๒ (บาท)	๒๕๖๓ (บาท)	๒๕๖๔ (บาท)	๒๕๖๕ (บาท)			
๖๓	ก่อสร้างถนน คสล.สายบ้าน นางจินตนา หมู่ที่ ๖ ต.พร่อน	-เพื่อความสะดวกใน การสัญจรไปมาในการ ใช้ยานพาหนะ	ถนน คสล.กว้าง ๔.๐๐ เมตร ยาว ๗๒๐ เมตร หนา ๐.๑๕ เมตร	-	๕๙๔,๐๐๐	-	-	-	-ร้อยละ ๘๐ของ ประชาชนได้รับ ความสะดวกใน การสัญจร	-ประชาชนได้ใช้ ประโยชน์จากการ ก่อสร้างถนนได้ อย่างมี ประสิทธิภาพ	กองช่าง
๖๔	ก่อสร้างถนน คสล.สายบ้าน นายปรีชา ดินเต็ม หมู่ที่ ๓ ต.เจ๊ะเห	-เพื่อความสะดวกใน การสัญจรไปมาในการ ใช้ยานพาหนะ	ถนน คสล.กว้าง ๔.๐๐ เมตร ยาว ๒๕๐ เมตร หนา ๐.๑๕ เมตร	-	-	-	๗๐๐,๐๐๐	-	-ร้อยละ ๘๐ของ ประชาชนได้รับ ความสะดวกใน การสัญจร	-ประชาชนได้ใช้ ประโยชน์จากการ ก่อสร้างถนนได้ อย่างมี ประสิทธิภาพ	กองช่าง
๖๕	โครงการก่อสร้างระบายน้ำ คสล.สายบ้านนายอิน-บ้าน นายประทีป หมู่ที่ ๖ ต.พร่อน	-เพื่อระบายน้ำและ บรรเทาปัญหาน้ำท่วม	-ระบายน้ำ คสล. กว้าง ๐.๔๐ เมตร ยาว ๑๐๐ เมตร ลึก ๐.๖๐ เมตร	-	-	-	-	๒๕๐,๐๐๐	-จำนวนหมู่บ้าน ที่มีปัญหาน้ำ ท่วมลดลง	-ลดปัญหาน้ำท่วม ขังในพื้นที่	กองช่าง

ก. ยุทธศาสตร์จังหวัดที่ ๑ เสริมสร้างความมั่นคงทางเศรษฐกิจ ส่งเสริมการค้า การลงทุน และการค้าชายแดน
 ข. ยุทธศาสตร์การพัฒนาของ อปท. ในเขตจังหวัดที่ ๑ ด้านโครงสร้างพื้นฐาน
 ยุทธศาสตร์ที่ ๑ ด้านโครงสร้างพื้นฐาน
 ๑.๑ แผนงาน อุตสาหกรรมและการโยธา

ที่	โครงการ	วัตถุประสงค์	เป้าหมาย (ผลผลิตของ โครงการ)	งบประมาณ					ตัวชี้วัด (KPI)	ผลที่คาดว่าจะ ได้รับ	หน่วยงาน ที่ รับผิดชอบ
				๒๕๖๑ (บาท)	๒๕๖๒ (บาท)	๒๕๖๓ (บาท)	๒๕๖๔ (บาท)	๒๕๖๕ (บาท)			
๖๖	โครงการก่อสร้างถนนหิน คลุกสายอุโบว์บ้านโคกภูเว หมู่ที่ ๕ ต.พร่อน	-เพื่อความสะดวกใน การสัญจรไปมาในการ ใช้ยานพาหนะ	ถนน หินคลุก กว้าง ๔.๐๐ เมตร ยาว ๖๐๐ เมตร หนา ๐.๑๐ เมตร	-	๓๓๐,๐๐๐	-	-	-	-ร้อยละ ๘๐ของ ประชาชนได้รับ ความสะดวกใน การสัญจร	-ประชาชนได้ใช้ ประโยชน์จากการ ก่อสร้างถนนได้ อย่างมี ประสิทธิภาพ	กองช่าง
๖๗	โครงการก่อสร้างถนน คสล. หน้า ศพด.บ้านโคกยาง หมู่ที่ ๕ ต.พร่อน	-เพื่อความสะดวกใน การสัญจรไปมาในการ ใช้ยานพาหนะ	ถนน คสล.กว้าง ๔.๐๐ เมตร ยาว ๔๙.๐๐ เมตร หนา ๐.๑๕ เมตร	๑๓๓,๐๐๐	-	-	-	-	-ร้อยละ ๘๐ของ ประชาชนได้รับ ความสะดวกใน การสัญจร	-ประชาชนได้ใช้ ประโยชน์จากการ ก่อสร้างถนนได้ อย่างมี ประสิทธิภาพ	กองช่าง

ก. ยุทธศาสตร์จังหวัดที่ ๑ เสริมสร้างความมั่นคงทางเศรษฐกิจ ส่งเสริมการค้า การลงทุน และการค้าชายแดน
 ข. ยุทธศาสตร์การพัฒนาของ อปท. ในเขตจังหวัดที่ ๑ ด้านโครงสร้างพื้นฐาน
 ยุทธศาสตร์ที่ ๑ ด้านโครงสร้างพื้นฐาน
 ๑.๑ แผนงาน อุตสาหกรรมและการโยธา

ที่	โครงการ	วัตถุประสงค์	เป้าหมาย (ผลผลิตของ โครงการ)	งบประมาณ					ตัวชี้วัด (KPI)	ผลที่คาดว่าจะ ได้รับ	หน่วยงาน ที่ รับผิดชอบ
				๒๕๖๑ (บาท)	๒๕๖๒ (บาท)	๒๕๖๓ (บาท)	๒๕๖๔ (บาท)	๒๕๖๕ (บาท)			
๖๘	โครงการก่อสร้างคูระบายน้ำ คสล.สายบ้านพ้อสี หมู่ที่ ๔ ต.พร่อน	-เพื่อระบายน้ำและ บรรเทาปัญหาน้ำท่วม	-คูระบายน้ำ คสล. กว้าง ๐.๔๐ เมตร ยาว ๖๓๐ เมตร ลึก ๐.๖๐ เมตร	-	-	-	-	๙๓๖,๐๐๐	-จำนวนหมู่บ้าน ที่มีปัญหาน้ำ ท่วมลดลง	-ลดปัญหาน้ำท่วม ขังในพื้นที่	กองช่าง
๖๙	โครงการก่อสร้างถนน คสล สายบ้านนางประภา-บ้าน นายขาน หมู่ที่ ๓ ต.เจ๊ะเห	-เพื่อความสะดวกใน การสัญจรไปมาในการ ใช้ยานพาหนะ	-ถนน คสล. กว้าง ๔.๐๐ ม. ยาว ๑๕๐ ม. หนา ๐.๑๕ ม.	-	๔๒๔,๐๐๐	-	-	-	-ร้อยละ ๘๐ของ ประชาชนได้รับ ความสะดวกใน การสัญจร	-ประชาชนได้ใช้ ประโยชน์จากการ ก่อสร้างถนนได้ อย่างมี ประสิทธิภาพ	กองช่าง
๗๐	โครงการก่อสร้างถนน คอนกรีตเสริมเหล็กสาย จنگล-จินดา ธิญวงค์ อุทิศ หมู่ที่ ๑ ต.เจ๊ะเห รหัส นธ.ถ.๕๗-๐๔๗	-เพื่อความสะดวกใน การสัญจรไปมาในการ ใช้ยานพาหนะ	-ถนน คสล. กว้าง ๔.๐๐ เมตร ยาว ๐.๑๖๐ กม.	-	-	-	-	๔๘๐,๐๐๐	-ร้อยละ ๘๐ของ ประชาชนได้รับ ความสะดวกใน การสัญจร	ประชาชนได้ใช้ ประโยชน์จากการ ก่อสร้างถนนได้ อย่างมี ประสิทธิภาพ	กองช่าง

ก. ยุทธศาสตร์จังหวัดที่ ๒ ลดความเหลื่อมล้ำ พัฒนาและเสริมสร้างคุณภาพชีวิตประชาชนบนพื้นฐานหลักปรัชญาของเศรษฐกิจพอเพียง

ข. ยุทธศาสตร์การพัฒนาของ อปท. ในเขตจังหวัดที่ ๑ ด้านโครงสร้างพื้นฐาน

ยุทธศาสตร์ที่ ๑ ด้านโครงสร้างพื้นฐาน

๑.๑ แผนงาน อุตสาหกรรมและการโยธา

ที่	โครงการ	วัตถุประสงค์	เป้าหมาย (ผลผลิตของ โครงการ)	งบประมาณ					ตัวชี้วัด (KPI)	ผลที่คาดว่าจะได้รับ	หน่วยงานที่ รับผิดชอบ
				๒๕๖๑ (บาท)	๒๕๖๒ (บาท)	๒๕๖๓ (บาท)	๒๕๖๔ (บาท)	๒๕๖๕ (บาท)			
๗๑	ขยายเขตประปา ภูมิภาค หมู่ที่ ๔ ต.เจ๊ะเห	-เพื่อให้ประชาชนได้มี น้ำอุปโภคบริโภคอย่าง เพียงพอ	-ขยายเขต ประปา จำนวน ๑ แห่ง	๒,๐๐๐,๐๐๐	-	-	-	-	-จำนวนครัวเรือน ที่ใช้น้ำประปา เพิ่มขึ้น	-ประชาชนมีน้ำเพื่อ อุปโภคบริโภคอย่าง เพียงพอและทั่วถึง	กองช่าง
๗๒	โครงการปรับปรุง ระบบประปาหมู่บ้าน หมู่ที่ ๕ ต.พร่อน	-เพื่อให้ประชาชนมีน้ำ อุปโภคบริโภคอย่าง เพียงพอ	-ประปาหมู่บ้าน จำนวน ๑ แห่ง	๙๐,๐๐๐	-	-	-	-	-จำนวนครัวเรือน ที่ใช้น้ำประปา เพิ่มขึ้น	-ประชาชนมีน้ำเพื่อ อุปโภคบริโภคอย่าง เพียงพอและทั่วถึง	กองช่าง
๗๓	ขยายเขตประปา ภูมิภาค หมู่ที่ ๓ ต.พร่อน	-เพื่อให้ประชาชนได้มี น้ำอุปโภคบริโภคอย่าง เพียงพอ	-ขยายเขต ประปา ระยะทาง ๒๐๐ เมตร	๑๐๐,๐๐๐	-	-	-	-	-จำนวนครัวเรือน ที่ใช้น้ำประปา เพิ่มขึ้น	-ประชาชนมีน้ำเพื่อ อุปโภคบริโภคอย่าง เพียงพอและทั่วถึง	กองช่าง
๗๔	โครงการปรับปรุง ระบบประปาหมู่บ้าน	-เพื่อปรับปรุงระบบ ประปาหมู่บ้าน	-บำรุงรักษา ระบบประปา หมู่บ้าน หมู่ที่ ๑ ต.พร่อน หมู่ที่ ๒ ต.เจ๊ะเห	๑๘๐,๐๐๐	-	-	-	-	-จำนวนครัวเรือน ที่ใช้น้ำประปา เพิ่มขึ้น	-ประชาชนมีน้ำเพื่อ อุปโภคบริโภคอย่าง เพียงพอและทั่วถึง	กองช่าง

ก. ยุทธศาสตร์จังหวัดที่ ๒ ลดความเหลื่อมล้ำ พัฒนาและเสริมสร้างคุณภาพชีวิตประชาชนบนพื้นฐานหลักปรัชญาของเศรษฐกิจพอเพียง
 ข. ยุทธศาสตร์การพัฒนาของ อปท. ในเขตจังหวัดที่ ๑ ด้านโครงสร้างพื้นฐาน
 ยุทธศาสตร์ที่ ๑ ด้านโครงสร้างพื้นฐาน
 ๑.๑ แผนงาน อุตสาหกรรมและการโยธา

ที่	โครงการ	วัตถุประสงค์	เป้าหมาย (ผลผลิตของ โครงการ)	งบประมาณ					ตัวชี้วัด (KPI)	ผลที่คาดว่าจะได้รับ	หน่วยงาน ที่ รับผิดชอบ
				๒๕๖๑ (บาท)	๒๕๖๒ (บาท)	๒๕๖๓ (บาท)	๒๕๖๔ (บาท)	๒๕๖๕ (บาท)			
๗๕	ขยายเขตประปา ภูมิภาค หมู่ที่ ๔ ต.พร่อน	-เพื่อให้ประชาชนมีน้ำ อุปโภคบริโภคอย่าง เพียงพอ	-ขยายเขต ประปา ระยะทาง ๒,๓๔๕ เมตร	๑,๑๗๒,๕๐๐	-	๑,๐๐๐,๐๐๐	๑,๐๐๐,๐๐๐	๑,๐๐๐,๐๐๐	-จำนวนครัวเรือน ที่ใช้น้ำประปา เพิ่มขึ้น	-ประชาชนมีน้ำเพื่อ อุปโภคบริโภคอย่าง เพียงพอและทั่วถึง	กองช่าง
๗๖	ขยายเขตประปา หมู่บ้าน หมู่ที่ ๔ ต.เจ๊ะเห	-เพื่อให้ประชาชนมีน้ำ อุปโภคบริโภคอย่าง เพียงพอ	-ขยายเขต ประปา ระยะทาง ๓,๕๐๐ เมตร	๙๓๘,๐๐๐	-	-	๙๓๘,๐๐๐	-	-จำนวนครัวเรือน ที่ใช้น้ำประปา เพิ่มขึ้น	-ประชาชนมีน้ำเพื่อ อุปโภคบริโภคอย่าง เพียงพอและทั่วถึง	กองช่าง
๗๗	ขยายเขตประปา หมู่บ้าน หมู่ที่ ๓ ต.เจ๊ะเห	-เพื่อให้ประชาชนมีน้ำ อุปโภคบริโภคอย่าง เพียงพอ	-ขยายเขต ประปา ระยะทาง ๓,๕๐๐ เมตร	-	๙๓๘,๐๐๐	-	-	-	-จำนวนครัวเรือน ที่ใช้น้ำประปา เพิ่มขึ้น	-ประชาชนมีน้ำเพื่อ อุปโภคบริโภคอย่าง เพียงพอและทั่วถึง	กองช่าง
๗๘	ขยายเขตประปา หมู่บ้าน หมู่ที่ ๖ ต.พร่อน	-เพื่อให้ประชาชนมีน้ำ อุปโภคบริโภคอย่าง เพียงพอ	-ขยายเขต ประปา ระยะทาง ๗๘๕ เมตร	-	๒๘๒,๐๐๐	-	-	-	-จำนวนครัวเรือน ที่ใช้น้ำประปา เพิ่มขึ้น	-ประชาชนมีน้ำเพื่อ อุปโภคบริโภคอย่าง เพียงพอและทั่วถึง	กองช่าง

ก. ยุทธศาสตร์จังหวัดที่ ๑ เสริมสร้างความมั่นคงทางเศรษฐกิจ ส่งเสริมการค้า การลงทุน และการค้าชายแดน

ข. ยุทธศาสตร์การพัฒนาของ อปท. ในเขตจังหวัดที่ ๑ ด้านโครงสร้างพื้นฐาน

ยุทธศาสตร์ที่ ๑ ด้านโครงสร้างพื้นฐาน

๑.๑ แผนงาน อุตสาหกรรมและการโยธา

ที่	โครงการ	วัตถุประสงค์	เป้าหมาย (ผลผลิตของ โครงการ)	งบประมาณ					ตัวชี้วัด (KPI)	ผลที่คาดว่าจะได้รับ	หน่วยงาน ที่ รับผิดชอบ
				๒๕๖๑ (บาท)	๒๕๖๒ (บาท)	๒๕๖๓ (บาท)	๒๕๖๔ (บาท)	๒๕๖๕ (บาท)			
๗๙	โครงการบุกเบิกถนน ลูกรังสายบ้านบางน้อย หมู่ที่ ๔ ต.เจ๊ะเห	-เพื่อความสะดวกใน การสัญจรไปมาในการ ใช้ยานพาหนะ	กว้าง ๕.๐๐ เมตร ยาว ๑๕๐ เมตร	๔๙๒,๐๐๐	-	-	-	-	-ร้อยละ ๘๐ ของ ประชาชนได้รับ ความสะดวกใน การสัญจร	-ประชาชนได้ใช้ ประโยชน์จากการ ก่อสร้างถนนได้ อย่างมีประสิทธิภาพ	กองช่าง
๘๐	โครงการบุกเบิกถนน ลูกรัง สายหน้าบ้านนาง นุ้ย บุญช่วย -หน้าบ้าน นางคำ รังเสาร์ หมู่ที่ ๑ ต.พร่อน	-เพื่อความสะดวกใน การสัญจรไปมาในการ ใช้ยานพาหนะ	กว้าง ๓.๐๐ เมตร ยาว ๑๕๐ เมตร	-	-	-	๒๐๒,๕๐๐	-	-ร้อยละ ๘๐ ของ ประชาชนได้รับ ความสะดวกใน การสัญจร	-ประชาชนได้ใช้ ประโยชน์จากการ ก่อสร้างถนนได้ อย่างมีประสิทธิภาพ	กองช่าง

ก. ยุทธศาสตร์จังหวัดที่ ๑ เสริมสร้างความมั่นคงทางเศรษฐกิจ ส่งเสริมการค้า การลงทุน และการค้าชายแดน

ข. ยุทธศาสตร์การพัฒนาของ อปท. ในเขตจังหวัดที่ ๑ ด้านโครงสร้างพื้นฐาน

ยุทธศาสตร์ที่ ๑ ด้านโครงสร้างพื้นฐาน

๑.๑ แผนงาน อุตสาหกรรมและการโยธา

ที่	โครงการ	วัตถุประสงค์	เป้าหมาย (ผลผลิตของ โครงการ)	งบประมาณ					ตัวชี้วัด (KPI)	ผลที่คาดว่าจะได้รับ	หน่วยงาน ที่ รับผิดชอบ
				๒๕๖๑ (บาท)	๒๕๖๒ (บาท)	๒๕๖๓ (บาท)	๒๕๖๔ (บาท)	๒๕๖๕ (บาท)			
๘๑	ก่อสร้างถนน คสล.สาย บ้านนางลไม หมู่ที่ ๓ ต.พร่อน	-เพื่อความสะดวกใน การสัญจรไปมาในการ ใช้ยานพาหนะ	-ถนน คสล. กว้าง ๔.๐๐ เมตร ยาว ๐.๑๐๐ กม.	-	๓๖๗,๐๐๐	-	-	-	-ร้อยละ ๘๐ ของ ประชาชนได้รับ ความสะดวกใน การสัญจร	-ประชาชนได้ใช้ ประโยชน์จากการ ก่อสร้างถนนได้ อย่างมีประสิทธิภาพ	กองช่าง
๘๒	โครงการจัดทำป้ายชื่อ ซอย ถนนและซุ้ม ทางเข้าหมู่บ้าน	-เพื่อพัฒนา สภาพแวดล้อมภายใน ชุมชนให้มีความ สวยงามเป็นระเบียบ เรียบร้อยน่าอยู่	-จัดทำป้ายชื่อ ซอย ถนน ซุ้ม ทางเข้าหมู่บ้าน ทุกหมู่บ้าน	-	-	-	-	๕๐๐,๐๐๐	ทุกหมู่บ้านมีป้าย ชื่อซอย ชื่อถนน ชื่อซุ้มทางเข้า หมู่บ้าน	-สภาพแวดล้อม ภายในชุมชนมีความ สวยงามเป็นระเบียบ เรียบร้อยน่าอยู่	กองช่าง
๘๓	โครงการก่อสร้างคู ระบายน้ำ คสล.สายบ้าน นายโชค-บ้านนายอ้วน หมู่ที่ ๖ ต.พร่อน	-เพื่อระบายน้ำและ บรรเทาปัญหาน้ำท่วม	-คูระบายน้ำ คสล. กว้าง ๐.๔๐ เมตร ยาว ๑๐๐ เมตร ลึก ๐.๖๐ เมตร	-	-	-	-	๕๒๐,๐๐๐	-จำนวนหมู่บ้านที่ มีปัญหาน้ำท่วม ลดลง	-ลดปัญหาน้ำท่วมซึ่ง ในพื้นที่	กองช่าง

ก. ยุทธศาสตร์จังหวัดที่ ๒ ลดความเหลื่อมล้ำ พัฒนาและเสริมสร้างคุณภาพชีวิตประชาชนบนพื้นฐานหลักปรัชญาของเศรษฐกิจพอเพียง

ข. ยุทธศาสตร์การพัฒนาของ อปท. ในเขตจังหวัดที่ ๑ ด้านโครงสร้างพื้นฐาน

๑. ยุทธศาสตร์ที่ ๑ ด้านโครงสร้างพื้นฐาน

๑.๒ แผนงาน เคหะและชุมชน

ที่	โครงการ	วัตถุประสงค์	เป้าหมาย (ผลผลิตของโครงการ)	งบประมาณ					ตัวชี้วัด (KPI)	ผลที่คาดว่าจะได้รับ	หน่วยงาน ที่ รับผิดชอบ
				๒๕๖๑ (บาท)	๒๕๖๒ (บาท)	๒๕๖๓ (บาท)	๒๕๖๔ (บาท)	๒๕๖๕ (บาท)			
๑.	ขยายเขตไฟฟ้าแรงต่ำพร้อมติดตั้งไฟฟ้าสาธารณะ	-เพื่อให้มีไฟฟ้าใช้ได้อย่างทั่วถึง	- สายบ้านนายนอม หมู่ที่ ๑ ต.พร่อน -สายท่าเกา หมู่ที่ ๓ ต.พร่อน -สายกลางบ้านโคกกระท่อม หมู่ที่ ๓ ต.พร่อน -สายบ้านไต้ตีนคลองระหว่างบ้านนายธีรนิทย์-บ้านนางอึ้ง หมู่ที่ ๕ ต.พร่อน -สายบ้านโคกภูแว หมู่ที่ ๕ ต.พร่อน -สายบ้านจือกอง หมู่ที่ ๒ ต.เจ๊ะเห -สายบ้านนางสุกแก้ว ทองบุญ หมู่ที่ ๒ ต.เจ๊ะเห	-	-	-	๑,๐๐๐,๐๐๐	๑,๐๐๐,๐๐๐	-ร้อยละของไฟฟ้าสาธารณะครอบคลุมทุกหมู่บ้าน	- ประชาชนมีความสะดวกในสัญจรและปลอดภัยในชีวิตและทรัพย์สิน	กองช่าง

ก. ยุทธศาสตร์จังหวัดที่ ๒ ลดความเหลื่อมล้ำ พัฒนาและเสริมสร้างคุณภาพชีวิตประชาชนบนพื้นฐานหลักปรัชญาของเศรษฐกิจพอเพียง
 ข. ยุทธศาสตร์การพัฒนาของ อปท. ในเขตจังหวัดที่ ๑ ด้านโครงสร้างพื้นฐาน
 ๑. ยุทธศาสตร์ที่ ๑ ด้านโครงสร้างพื้นฐาน
 ๑.๒ แผนงาน เคหะและชุมชน

ที่	โครงการ	วัตถุประสงค์	เป้าหมาย (ผลผลิตของโครงการ)	งบประมาณ					ตัวชี้วัด (KPI)	ผลที่คาดว่าจะได้รับ	หน่วยงาน ที่ รับผิดชอบ
				๒๕๖๑ (บาท)	๒๕๖๒ (บาท)	๒๕๖๓ (บาท)	๒๕๖๔ (บาท)	๒๕๖๕ (บาท)			
			-สายคอกแพะ หมู่ที่ ๔ ต.เจ๊ะเห -สายข้างวัดบางน้อย-บ้านท่าพรุ หมู่ที่ ๔ ต.เจ๊ะเห -สายบ้านนายปรีชา ดินเดิม- ประตुरะบายน้ำ หมู่ที่ ๓ ต.เจ๊ะเห -สายประปา หมู่ที่ ๒ ต.เจ๊ะเห -สายข้างบ้านพ่อวัน หมู่ที่ ๑ ต.พร่อน -สายบ้านนางเข้ม หมู่ที่ ๖ ต.พร่อน -สายหลังวัดและโรงเรียน ฉันทันต์สนาน หมู่ที่ ๑ ต.พร่อน								

ก.ยุทธศาสตร์จังหวัดที่ ๒ ลดความเหลื่อมล้ำ พัฒนาและเสริมสร้างคุณภาพชีวิตประชาชนบนพื้นฐานหลักปรัชญาของเศรษฐกิจพอเพียง
ข.ยุทธศาสตร์การพัฒนาของ อปท. ในเขตจังหวัดที่ ๑ ด้านโครงสร้างพื้นฐาน
ยุทธศาสตร์ที่ ๑ ด้านโครงสร้างพื้นฐาน
๑.๒ แผนงาน เคหะและชุมชน

ที่	โครงการ	วัตถุประสงค์	เป้าหมาย (ผลผลิตของโครงการ)	งบประมาณ					ตัวชี้วัด (KPI)	ผลที่คาดว่าจะได้รับ	หน่วยงาน ที่ รับผิดชอบ
				๒๕๖๑ (บาท)	๒๕๖๒ (บาท)	๒๕๖๓ (บาท)	๒๕๖๔ (บาท)	๒๕๖๕ (บาท)			
๒.	โครงการขยายเขตไฟฟ้าเพื่อการเกษตร	-เพื่อให้ประชาชนมีไฟฟ้าใช้ใน ชีวิตประจำวันและ เพื่อการเกษตร	-สายบ้านนางเข้ม หมู่ที่ ๖ ต.พร่อน -สายโคกต้นม่วง หมู่ที่ ๔ ต.พร่อน -สายบางไทร หมู่ที่ ๒ ต.เจ๊ะเห -สายคอกแพะบางเข้ หมู่ที่ ๔ ต.เจ๊ะเห -สายสนามยิงปืน หมู่ที่ ๖ ต.พร่อน -สายบางอ้อย-ท่าตันท่อน หมู่ที่ ๔ ต.พร่อน	-	-	-	-	๑,๐๐๐,๐๐๐	-ร้อยละของ ครัวเรือนที่มี ไฟฟ้าเพื่อ การเกษตร	-ประชาชน ได้รับความ สะดวกใน การ ประกอบ อาชีพ	กองช่าง

ก.ยุทธศาสตร์จังหวัดที่ ๒ ลดความเหลื่อมล้ำ พัฒนาและเสริมสร้างคุณภาพชีวิตประชาชนบนพื้นฐานหลักปรัชญาของเศรษฐกิจพอเพียง
 ข.ยุทธศาสตร์การพัฒนาของ อปท. ในเขตจังหวัดที่ ๑ ด้านโครงสร้างพื้นฐาน
 ยุทธศาสตร์ที่ ๑ ด้านโครงสร้างพื้นฐาน
 ๑.๒ แผนงาน เคหะและชุมชน

ที่	โครงการ	วัตถุประสงค์	เป้าหมาย (ผลผลิตของโครงการ)	งบประมาณ					ตัวชี้วัด (KPI)	ผลที่คาดว่าจะ ได้รับ	หน่วยงานที่ รับผิดชอบ
				๒๕๖๑ (บาท)	๒๕๖๒ (บาท)	๒๕๖๓ (บาท)	๒๕๖๔ (บาท)	๒๕๖๕ (บาท)			
๓	โครงการขยายเขตสาย ดับไฟฟ้าสาธารณะ	-เพื่อให้มีไฟฟ้า สาธารณะอย่าง ทั่วถึง	ขยายเขตสายดับ -สายบ้านโคกไผ่-โคกใน หมู่ที่ ๒ ต.พร่อน -สายถนนคอนกรีตบ้านนาง แอน -บ้านนางพุด หมู่ที่ ๒ ต.พร่อน -สายในหมู่บ้าน หมู่ที่ ๓ ต.พร่อน	-	-	-	-	๘๐๐,๐๐๐	-ร้อยละของ ไฟฟ้า สาธารณะ ครอบคลุมทุก หมู่บ้าน	- ประชาชนมี ความสะดวกใน สัญจรและ ปลอดภัยในชีวิต และทรัพย์สิน	กองช่าง

ก.ยุทธศาสตร์จังหวัดที่ ๒ ลดความเหลื่อมล้ำ พัฒนาและเสริมสร้างคุณภาพชีวิตประชาชนบนพื้นฐานหลักปรัชญาของเศรษฐกิจพอเพียง
 ข.ยุทธศาสตร์การพัฒนาของ อปท. ในเขตจังหวัดที่ ๑ ด้านโครงสร้างพื้นฐาน
 ยุทธศาสตร์ที่ ๑ ด้านโครงสร้างพื้นฐาน
 ๑.๒ แผนงาน เคหะและชุมชน

ที่	โครงการ	วัตถุประสงค์	เป้าหมาย (ผลผลิตของ โครงการ)	งบประมาณ					ตัวชี้วัด (KPI)	ผลที่คาดว่าจะ ได้รับ	หน่วยงาน ที่ รับผิดชอบ
				๒๕๖๑ (บาท)	๒๕๖๒ (บาท)	๒๕๖๓ (บาท)	๒๕๖๔ (บาท)	๒๕๖๕ (บาท)			
๔	โครงการดูแลความปลอดภัยด้านการจราจร	-เพื่อแก้ไขปัญหาด้านการจราจร	-จัดทำป้ายจราจร กรวยจราจร และพลาสติกใส่น้ำเป็นต้น	-	-	๑๒๐,๐๐๐	๑๒๐,๐๐๐	๑๒๐,๐๐๐	-สถิติการเกิดอุบัติเหตุลดลง	-ประชาชนมีความระมัดระวัง และมีความปลอดภัยในชีวิตและทรัพย์สิน	สำนักปลัด
๕	โครงการจัดซื้อวัสดุไฟฟ้า	-เพื่อติดตั้ง คูแลร์รักษาไฟฟ้าให้มีสภาพดีใช้งานได้ตามปกติ	-จัดซื้อวัสดุไฟฟ้าเพื่อติดตั้ง ซ่อมบำรุงไฟฟ้าสาธารณะ	๒๐๐,๐๐๐	๒๐๐,๐๐๐	๒๐๐,๐๐๐	๒๐๐,๐๐๐	๒๐๐,๐๐๐	-ประชาชนมีความปลอดภัยในชีวิตมากขึ้น	-ประชาชนได้รับความสะดวกและมีความปลอดภัยในการสัญจร	กองช่าง

ก. ยุทธศาสตร์จังหวัดที่ ๒ ลดความเหลื่อมล้ำ พัฒนาและเสริมสร้างคุณภาพชีวิตประชาชนบนพื้นฐานหลักปรัชญาของเศรษฐกิจพอเพียง
 ข. ยุทธศาสตร์การพัฒนาของ อปท. ในเขตจังหวัดที่ ๒ ด้านงานส่งเสริมคุณภาพชีวิต
 ยุทธศาสตร์ที่ ๒ ด้านงานส่งเสริมคุณภาพชีวิต
 ๒.๑ แผนงาน การเกษตร

ที่	โครงการ	วัตถุประสงค์	เป้าหมาย (ผลผลิตของ โครงการ)	งบประมาณ					ตัวชี้วัด (KPI)	ผลที่คาดว่าจะได้รับ	หน่วยงานที่ รับผิดชอบ
				๒๕๖๑ (บาท)	๒๕๖๒ (บาท)	๒๕๖๓ (บาท)	๒๕๖๔ (บาท)	๒๕๖๕ (บาท)			
๑.	โครงการป้องกันและ กำจัดศัตรูพืช	-เพื่อป้องกันและแก้ไข ปัญหาศัตรูพืชในนา ข้าว	-ประชาชน หมู่ที่ ๑-๖ ต.พร่อน -ประชาชน หมู่ที่ ๒-๔ ตำบลเจ๊ะเห	๑๐๐,๐๐๐	๑๐๐,๐๐๐	๑๐๐,๐๐๐	๑๐๐,๐๐๐	๑๐๐,๐๐๐	-ผลผลิตทาง เกษตรมีจำนวน เพิ่มขึ้น	-ศัตรูพืชลดน้อยลง และผลผลิตทางการ เกษตรมีคุณภาพ เพิ่มมากขึ้น	สำนักปลัด
๒.	สนับสนุนศูนย์ถ่ายทอด เทคโนโลยีการเกษตร ประจำตำบล	-เพื่อพัฒนาอาชีพทาง การเกษตรให้กับ เกษตรกร	-ศูนย์ถ่ายทอด เทคโนโลยี ประจำตำบล พร่อนและตำบล เจ๊ะเห	๖๐,๐๐๐	๖๐,๐๐๐	๖๐,๐๐๐	๖๐,๐๐๐	๖๐,๐๐๐	-ร้อยละของ เกษตรกรที่มี รายได้เพิ่มขึ้น	-ประชาชนมีอาชีพ เสริม เพิ่มรายได้ ให้กับครอบครัว	ศูนย์ถ่ายทอด เทคโนโลยี การเกษตร ประจำตำบล พร่อนและ ตำบลเจ๊ะเห
๓.	โครงการส่งเสริมอาชีพ เกษตรกรองค์การ บริหารส่วนตำบล พร่อน	-เพื่อพัฒนาทักษะด้าน อาชีพแก่เกษตรกร ตำบลพร่อน	กลุ่มเกษตรกรใน ตำบล	-	๑๕,๐๐๐	๑๐,๐๐๐	-	-	เกษตรกรมี ความรู้ด้าน อาชีพเพิ่มขึ้น	กลุ่มเกษตรกร สามารถนำความรู้ที่ ได้ไปประกอบอาชีพ สร้างรายได้	สำนักปลัด

ก. ยุทธศาสตร์จังหวัดที่ ๒ ลดความเหลื่อมล้ำ พัฒนาและเสริมสร้างคุณภาพชีวิตประชาชนบนพื้นฐานหลักปรัชญาของเศรษฐกิจพอเพียง
 ข. ยุทธศาสตร์การพัฒนาของ อปท. ในเขตจังหวัดที่ ๒ ด้านงานส่งเสริมคุณภาพชีวิต
 ยุทธศาสตร์ที่ ๒ ด้านงานส่งเสริมคุณภาพชีวิต
 ๒.๒ แผนงาน สร้างความเข้มแข็งของชุมชน

ที่	โครงการ	วัตถุประสงค์	เป้าหมาย (ผลผลิตของ โครงการ)	งบประมาณ					ตัวชี้วัด (KPI)	ผลที่คาดว่าจะ ได้รับ	หน่วยงาน ที่ รับผิดชอบ
				๒๕๖๑ (บาท)	๒๕๖๒ (บาท)	๒๕๖๓ (บาท)	๒๕๖๔ (บาท)	๒๕๖๕ (บาท)			
๑	โครงการส่งเสริมและ พัฒนาอาชีพ	-เพื่อส่งเสริมกลุ่ม อาชีพต่างๆในตำบล	กลุ่มอาชีพ จำนวน ๕ กลุ่ม	๑๐๐,๐๐๐	-	-	๑๐๐,๐๐๐	๑๐๐,๐๐๐	-ร้อยละของ กลุ่มอาชีพที่ ได้รับการ ส่งเสริมและ พัฒนาอาชีพ	-ประชาชนมี ทักษะและมีรายได้ เพิ่มขึ้น	สำนักปลัด
๒	โครงการฝึกอบรมการตัด เย็บเสื้อผ้า	-เพื่อพัฒนาทักษะด้าน อาชีพแก่ประชาชน ทั่วไป	กลุ่มสตรีในเขต องค์การบริหาร ส่วนตำบลพร่อน	-	๒๕,๐๐๐	-	-	-	กลุ่มสตรีมี ความรู้ด้าน อาชีพเพิ่มขึ้น	สามารถนำความรู้ ที่ได้ไปประกอบ อาชีพสร้างรายได้	สำนักปลัด
๓	โครงการฝึกอบรมทำผ้า เช็ดเท้า	-เพื่อพัฒนาทักษะด้าน อาชีพแก่ประชาชน ทั่วไป	กลุ่มสตรีในเขต องค์การบริหาร ส่วนตำบลพร่อน	-	๑๐,๐๐๐	-	-	-	กลุ่มสตรีมี ความรู้ด้าน อาชีพเพิ่มขึ้น	สามารถนำความรู้ ที่ได้ไปประกอบ อาชีพสร้างรายได้	สำนักปลัด
๔	โครงการฝึกอบรมเพื่อ สร้างรายได้หลักสูตรการ พับเหรียญโปรยทาน	-เพื่อพัฒนาทักษะด้าน อาชีพแก่ประชาชน ทั่วไป	กลุ่มสตรีในเขต องค์การบริหาร ส่วนตำบลพร่อน	-	๑๐,๐๐๐	-	-	-	กลุ่มสตรีมี ความรู้ด้าน อาชีพเพิ่มขึ้น	กลุ่มสตรีสามารถ นำความรู้ที่ได้ไป ประกอบอาชีพ สร้างรายได้	สำนักปลัด

ก. ยุทธศาสตร์จังหวัดที่ ๒ ลดความเหลื่อมล้ำ พัฒนาและเสริมสร้างคุณภาพชีวิตประชาชนบนพื้นฐานหลักปรัชญาของเศรษฐกิจพอเพียง
 ข. ยุทธศาสตร์การพัฒนาของ อปท. ในเขตจังหวัดที่ ๒ ด้านงานส่งเสริมคุณภาพชีวิต
 ยุทธศาสตร์ที่ ๒ ด้านงานส่งเสริมคุณภาพชีวิต
 ๒.๒ แผนงาน สร้างความเข้มแข็งของชุมชน

ที่	โครงการ	วัตถุประสงค์	เป้าหมาย (ผลผลิตของ โครงการ)	งบประมาณ					ตัวชี้วัด (KPI)	ผลที่คาดว่าจะ ได้รับ	หน่วยงาน ที่ รับผิดชอบ
				๒๕๖๑ (บาท)	๒๕๖๒ (บาท)	๒๕๖๓ (บาท)	๒๕๖๔ (บาท)	๒๕๖๕ (บาท)			
๕	โครงการเพิ่มพูน ศักยภาพกลุ่มสตรี องค์การบริหารส่วน ตำบลพร่อน	-เพื่อเสริมสร้าง ศักยภาพในการพัฒนา ตนเองของสตรีให้เป็น ที่ยอมรับของสังคม	ผู้นำสตรีและ กรรมการสตรีระดับ หมู่บ้าน	-	๑๐,๐๐๐	๑๐,๐๐๐	-	-	ร้อยละ ๑๐๐ ของผู้เข้าร่วม โครงการมี ความรู้ในการ บริหารจัดการ องค์กรสตรีให้มี ประสิทธิภาพ	สตรีมีความ เข้มแข็งพร้อมเป็น ฐานในการ ขับเคลื่อนให้เกิด การพัฒนาและ พร้อมช่วยเหลือ สังคมในด้านต่างๆ	สำนักปลัด
๖	โครงการส่งเสริมอาชีพ กลุ่มสตรีวิสาหกิจพร่อน	-เพื่อพัฒนาทักษะด้าน อาชีพแก่กลุ่มสตรี	กลุ่มสตรีในตำบล จำนวน ๓๐ คน	-	๑๐,๐๐๐	-	-	-	กลุ่มสตรีมี ความรู้ด้าน อาชีพเพิ่มขึ้น	กลุ่มสตรีสามารถ นำความรู้ที่ได้ไป ประกอบอาชีพ สร้างรายได้	สำนักปลัด

ก. ยุทธศาสตร์จังหวัดที่ ๒ ลดความเหลื่อมล้ำ พัฒนาและเสริมสร้างคุณภาพชีวิตประชาชนบนพื้นฐานหลักปรัชญาของเศรษฐกิจพอเพียง
 ข. ยุทธศาสตร์การพัฒนาของ อปท. ในเขตจังหวัดที่ ๒ ด้านงานส่งเสริมคุณภาพชีวิต
 ยุทธศาสตร์ที่ ๒ ด้านงานส่งเสริมคุณภาพชีวิต
 ๒.๒ แผนงาน สร้างความเข้มแข็งของชุมชน

ที่	โครงการ	วัตถุประสงค์	เป้าหมาย (ผลผลิตของ โครงการ)	งบประมาณ					ตัวชี้วัด (KPI)	ผลที่คาดว่าจะ ได้รับ	หน่วยงาน ที่ รับผิดชอบ
				๒๕๖๑ (บาท)	๒๕๖๒ (บาท)	๒๕๖๓ (บาท)	๒๕๖๔ (บาท)	๒๕๖๕ (บาท)			
๗	โครงการพัฒนาศักยภาพ คนพิการและผู้ดูแล	-เพื่อให้ความรู้แก่ผู้ พิการและผู้ดูแลในการ ใช้ชีวิตประจำวัน	ผู้พิการและผู้ดูแลผู้ พิการในเขตองค์การ บริหารส่วนตำบล พร้อม	-	๑๐,๐๐๐	๑๐,๐๐๐	-	-	ผู้พิการและ ผู้ดูแลมีทักษะ ในการปฏิบัติ ตนใน ชีวิตประจำวัน	ผู้พิการมีคุณภาพ ชีวิตที่ดีขึ้น	สำนักปลัด
๘	โครงการฝึกอบรมอาชีพ หลักสูตรการเย็บกระเป่า ผ้าเอนกประสงค์	-เพื่อพัฒนาทักษะด้าน อาชีพแก่ประชาชน ทั่วไป	กลุ่มสตรีในเขต องค์การบริหารส่วน ตำบลพร้อม	-	-	๒๕,๐๐๐	-	-	กลุ่มสตรีมี ความรู้ด้าน อาชีพเพิ่มขึ้น	กลุ่มสตรีสามารถ นำความรู้ที่ได้ไป ประกอบอาชีพ สร้างรายได้	สำนักปลัด
๙	โครงการฝึกอบรมอาชีพ หลักสูตรการตัดเย็บเครื่อง แต่งกายจากผ้าปาเต๊ะ	-เพื่อพัฒนาทักษะด้าน อาชีพแก่ประชาชน ทั่วไป	กลุ่มสตรีในเขต องค์การบริหารส่วน ตำบลพร้อม	-	-	๒๕,๐๐๐	-	-	กลุ่มสตรีมี ความรู้ด้าน อาชีพเพิ่มขึ้น	กลุ่มสตรีสามารถ นำความรู้ที่ได้ไป ประกอบอาชีพ สร้างรายได้	สำนักปลัด

ก. ยุทธศาสตร์จังหวัดที่ ๒ ลดความเหลื่อมล้ำ พัฒนาและเสริมสร้างคุณภาพชีวิตประชาชนบนพื้นฐานหลักปรัชญาของเศรษฐกิจพอเพียง
ข. ยุทธศาสตร์การพัฒนาของ อปท. ในเขตจังหวัดที่ ๒ ด้านงานส่งเสริมคุณภาพชีวิต
ยุทธศาสตร์ที่ ๒ ด้านงานส่งเสริมคุณภาพชีวิต
๒.๒ แผนงาน สร้างความเข้มแข็งของชุมชน

ที่	โครงการ	วัตถุประสงค์	เป้าหมาย (ผลผลิตของ โครงการ)	งบประมาณ					ตัวชี้วัด (KPI)	ผลที่คาดว่าจะ ได้รับ	หน่วยงาน ที่ รับผิดชอบ
				๒๕๖๑ (บาท)	๒๕๖๒ (บาท)	๒๕๖๓ (บาท)	๒๕๖๔ (บาท)	๒๕๖๕ (บาท)			
๑๐	โครงการฝึกอบรมอาชีพ การถักเปलगวนจากหว้ง ฝ้าย	-เพื่อพัฒนาทักษะด้าน อาชีพแก่ประชาชน ทั่วไป	กลุ่มสตรีในเขต องค์การบริหารส่วน ตำบลพร่อน	-	-	๑๕,๖๐๐	-	-	กลุ่มสตรีมี ความรู้ด้าน อาชีพเพิ่มขึ้น	กลุ่มสตรีสามารถ นำความรู้ที่ได้ไป ประกอบอาชีพ สร้างรายได้	สำนักปลัด

ก.ยุทธศาสตร์จังหวัดที่ ๒ ลดความเหลื่อมล้ำ พัฒนาและเสริมสร้างคุณภาพชีวิตประชาชนบนพื้นฐานหลักปรัชญาของเศรษฐกิจพอเพียง
 ข. ยุทธศาสตร์การพัฒนาของ อปท. ในเขตจังหวัดที่ ๒ ด้านงานส่งเสริมคุณภาพชีวิต
 ยุทธศาสตร์ที่ ๒ ด้านงานส่งเสริมคุณภาพชีวิต
 ๒.๓ แผนงาน งบกลาง

ที่	โครงการ	วัตถุประสงค์	เป้าหมาย (ผลผลิตของ โครงการ)	งบประมาณ					ตัวชี้วัด (KPI)	ผลที่คาดว่าจะ ได้รับ	หน่วยงาน ที่ รับผิดชอบ
				๒๕๖๑ (บาท)	๒๕๖๒ (บาท)	๒๕๖๓ (บาท)	๒๕๖๔ (บาท)	๒๕๖๕ (บาท)			
๑.	โครงการเบี้ยยังชีพผู้สูงอายุ	-เพื่อสร้างหลักประกันรายได้ให้แก่ผู้สูงอายุตามนโยบายรัฐบาล	-จัดสรรเบี้ยยังชีพให้แก่ผู้สูงอายุในตำบล (แบบขึ้นบันได)	๘,๒๐๐,๐๐๐	๙,๕๗๓,๖๐๐	๙,๓๗๙,๒๐๐	๙,๓๗๙,๒๐๐	๙,๓๗๙,๒๐๐	-ร้อยละ ๑๐๐ ของผู้สูงอายุที่ได้รับเบี้ยยังชีพ	-ผู้สูงอายุมีขวัญกำลังใจในการดำรงชีพและมีคุณภาพชีวิตที่ดีขึ้น	สำนักปลัด
๒.	โครงการเบี้ยยังชีพคนพิการ	-เพื่อสร้างหลักประกันรายได้แก่ผู้พิการ	- จัดสรรเบี้ยยังชีพให้แก่ผู้พิการในตำบล	๑,๒๔๘,๐๐๐	๒,๑๑๒,๐๐๐	๑,๙๒๐,๐๐๐	๑,๙๒๐,๐๐๐	๑,๙๒๐,๐๐๐	-ร้อยละ ๑๐๐ ของผู้พิการที่ได้รับเบี้ยยังชีพ	-ผู้พิการมีขวัญกำลังใจและมีคุณภาพชีวิตที่ดีขึ้น	สำนักปลัด
๓.	โครงการเบี้ยยังชีพผู้ป่วยเอดส์	-เพื่อสร้างหลักประกันรายได้แก่ผู้ผู้ป่วยเอดส์	- จัดสรรเบี้ยยังชีพให้แก่ผู้ป่วยเอดส์ ในตำบล	๒๔,๐๐๐	๒๔,๐๐๐	๑๘,๐๐๐	๑๘,๐๐๐	๑๘,๐๐๐	-ร้อยละ ๑๐๐ ของผู้ป่วยเอดส์ที่ได้รับเบี้ยยังชีพ	- ผู้ป่วยเอดส์ได้รับการสนับสนุนให้มีคุณภาพชีวิตที่ดีขึ้น	สำนักปลัด

ก.ยุทธศาสตร์จังหวัดที่ ๒ ลดความเหลื่อมล้ำ พัฒนาและเสริมสร้างคุณภาพชีวิตประชาชนบนพื้นฐานหลักปรัชญาของเศรษฐกิจพอเพียง
 ข.ยุทธศาสตร์การพัฒนาของ อปท.ในเขตจังหวัดที่ ๒ ด้านงานส่งเสริมคุณภาพชีวิต
 ยุทธศาสตร์ที่ ๒ ด้านงานส่งเสริมคุณภาพชีวิต
 ๒.๓ แผนงาน งบกลาง

ที่	โครงการ	วัตถุประสงค์	เป้าหมาย (ผลผลิตของ โครงการ)	งบประมาณและที่มา					ตัวชี้วัด (KPI)	ผลที่คาดว่าจะได้รับ	หน่วยงาน รับผิดชอบ หลัก
				๒๕๖๑ (บาท)	๒๕๖๒ (บาท)	๒๕๖๓ (บาท)	๒๕๖๔ (บาท)	๒๕๖๕ (บาท)			
๔	โครงการอุดหนุน ค่าอาหารกลางวันให้แก่ โรงเรียนประถมศึกษา ในเขตพื้นที่รับผิดชอบ	-เพื่อเสริมสร้าง โภชนาการที่ดี เหมาะสมกับวัย ให้แก่เด็ก	-อุดหนุนอาหาร กลางวันสำหรับ นักเรียน จำนวน ๔ โรงเรียน	๑,๖๗๑,๘๐๐	๑,๖๗๑,๘๐๐	๒,๔๐๐,๐๐๐	๒,๔๐๐,๐๐๐	๒,๔๐๐,๐๐๐	-ร้อยละ ๑๐๐ ของนักเรียนที่ ได้รับอาหาร กลางวัน	-เด็ก นักเรียนมี คุณภาพ ชีวิตที่ดีขึ้น	กอง ศึกษาฯ
๕	โครงการสนับสนุน กองทุนหลักประกัน สุขภาพองค์การบริหาร ส่วนตำบลพร้อม	-เพื่อสมทบ กองทุน หลักประกัน สุขภาพท้องถิ่น	-สมทบกองทุน หลักประกันสุขภาพ ท้องถิ่นไม่น้อยกว่า ร้อยละ ๓๐	๑๖,๐๐๐	๑๖,๐๐๐	๑๖,๐๐๐	๑๖,๐๐๐	๑๖,๐๐๐	-ร้อยละของ จำนวน ประชาชนที่ ได้รับการดูแล ด้านสุขภาพ อนามัย	ประชาชน มีคุณภาพ ชีวิตที่ดีขึ้น	กอง สาธารณสุข

ก. ยุทธศาสตร์จังหวัดที่ ๒ ลดความเหลื่อมล้ำ พัฒนาและเสริมสร้างคุณภาพชีวิตประชาชนบนพื้นฐานหลักปรัชญาของเศรษฐกิจพอเพียง
 ข. ยุทธศาสตร์การพัฒนาของ อปท. ในเขตจังหวัดที่ ๒ ด้านงานส่งเสริมคุณภาพชีวิต
 .ยุทธศาสตร์ที่ ๒ ด้านงานส่งเสริมคุณภาพชีวิต
 ๒.๔ แผนงาน การศึกษา

ที่	โครงการ	วัตถุประสงค์	เป้าหมาย (ผลผลิตของ โครงการ)	งบประมาณ					ตัวชี้วัด (KPI)	ผลที่คาดว่าจะ ได้รับ	หน่วยงาน ที่ รับผิดชอบ
				๒๕๖๑ (บาท)	๒๕๖๒ (บาท)	๒๕๖๓ (บาท)	๒๕๖๔ (บาท)	๒๕๖๕ (บาท)			
๑.	โครงการจัดซื้อวัสดุครุภัณฑ์ของศูนย์เด็กเล็ก	-เพื่อส่งเสริมพัฒนาการเด็กในการเรียนรู้และการศึกษา	-จัดหาวัสดุครุภัณฑ์สำหรับศูนย์พัฒนาเด็กเล็ก	๑๐,๒๐๐	-	-	-	-	-จำนวนเครื่องมือเครื่องใช้ในการปฏิบัติงานเพิ่มขึ้น	-การดำเนินงานของศูนย์พัฒนาเด็กเล็กเป็นไปตามมาตรฐานการศึกษา	กองศึกษาฯ
๒.	โครงการบอกรับวารสารต่างๆ	-เพื่อส่งเสริมนิสัยรักการอ่าน คัดคว้าให้แก่ประชาชน	-จัดหาหนังสือพิมพ์ให้แก่ที่อ่านหนังสือพิมพ์ประจำหมู่บ้าน	๑๒๐,๐๐๐	๑๒๐,๐๐๐	๑๒๐,๐๐๐	๑๒๐,๐๐๐	๑๒๐,๐๐๐	-จำนวนที่อ่านหนังสือพิมพ์ประจำหมู่บ้าน	-ประชาชนได้รับข้อมูลข่าวสารที่เป็นประโยชน์	กองศึกษาฯ
๓.	โครงการสนับสนุนอาหารเสริม(นม)	-เพื่อเสริมสร้างโภชนาการที่ดีเหมาะสมกับวัยให้แก่เด็ก	-จัดหาอาหารเสริมนมสำหรับโรงเรียน ๔ แห่งและศูนย์พัฒนาเด็กเล็ก ๒ แห่ง	๑,๑๙๕,๔๖๐	๑,๑๙๕,๔๖๐	๑,๓๗๙,๗๐๐	๑,๓๗๙,๗๐๐	๑,๓๗๙,๗๐๐	-ร้อยละ ๑๐๐ ของนักเรียนที่ได้รับอาหารเสริมนม	-เด็กนักเรียนมีโภชนาการที่ดีเหมาะสมกับวัย	กองศึกษาฯ

ก. ยุทธศาสตร์จังหวัดที่ ๒ ลดความเหลื่อมล้ำ พัฒนาและเสริมสร้างคุณภาพชีวิตประชาชนบนพื้นฐานหลักปรัชญาของเศรษฐกิจพอเพียง
 ข. ยุทธศาสตร์การพัฒนาของ อปท. ในเขตจังหวัดที่ ๒ ด้านงานส่งเสริมคุณภาพชีวิต
 ยุทธศาสตร์ที่ ๒ ด้านงานส่งเสริมคุณภาพชีวิต
 ๒.๔ แผนงาน การศึกษา

ที่	โครงการ	วัตถุประสงค์	เป้าหมาย (ผลผลิตของโครงการ)	งบประมาณ					ตัวชี้วัด (KPI)	ผลที่คาดว่าจะ ได้รับ	หน่วยงาน ที่ รับผิดชอบ
				๒๕๖๑ (บาท)	๒๕๖๒ (บาท)	๒๕๖๓ (บาท)	๒๕๖๔ (บาท)	๒๕๖๕ (บาท)			
๔.	โครงการสนับสนุน อาหารกลางวันศูนย์ พัฒนาเด็กเล็ก	-เพื่อเสริมสร้าง โภชนาการที่ดี เหมาะสมกับวัย ให้แก่เด็ก	-จัดหาอาหารกลางวัน สำหรับศูนย์พัฒนาเด็ก เล็ก จำนวน ๒ แห่ง	๘๐,๐๘๐	๗๓๕,๐๐๐	๕๘๘,๐๐๐	๕๘๘,๐๐๐	๕๘๘,๐๐๐	-ร้อยละ ๑๐๐ ของ นักเรียนที่ได้รับ อาหารกลางวัน	-เด็กนักเรียนมี คุณภาพชีวิตที่ดี ขึ้น	กอง ศึกษาฯ
๕.	โครงการงานวันเด็ก แห่งชาติ	-เพื่อส่งเสริมให้เด็ก กล้าแสดงออกทาง ความคิด สติปัญญา และอารมณ์ในทางที่ ถูกต้อง	-นักเรียน ผู้ปกครอง ประชาชน จำนวน ๑,๕๐๐ คน	๑๕๐,๐๐๐	๑๕๐,๐๐๐	๑๒๐,๐๐๐	๑๒๐,๐๐๐	๑๒๐,๐๐๐	-เด็กในพื้นที่เข้าร่วม กิจกรรมร้อยละ ๕๐	-เด็กและ เยาวชนกล้า แสดงออกและ ใช้เวลาว่างให้ เป็นประโยชน์	กอง ศึกษาฯ
๖	โครงการส่งเสริม กิจกรรมพัฒนาเด็กเล็ก	-เพื่อพัฒนาสุขภาพ ร่างกาย จิตใจ ของ เด็ก	นักเรียนศูนย์พัฒนา เด็กเล็ก	๓๐,๐๐๐	๔๗,๐๐๐	๔๘,๖๖๐	๔๘,๖๖๐	๔๘,๖๖๐	-ร้อยละ ๑๐๐ ของ นักเรียนที่ได้รับการ ส่งเสริมกิจกรรม พัฒนาเด็กเล็ก	-เด็กเล็กมี พัฒนาการความ พร้อมด้าน ร่างกาย จิตใจ	กอง ศึกษาฯ

ก. ยุทธศาสตร์จังหวัดที่ ๒ ลดความเหลื่อมล้ำ พัฒนาและเสริมสร้างคุณภาพชีวิตประชาชนบนพื้นฐานหลักปรัชญาของเศรษฐกิจพอเพียง
 ข. ยุทธศาสตร์การพัฒนาของ อปท. ในเขตจังหวัดที่ ๒ ด้านงานส่งเสริมคุณภาพชีวิต
 ยุทธศาสตร์ที่ ๒ ด้านงานส่งเสริมคุณภาพชีวิต
 ๒.๔ แผนงาน การศึกษา

ที่	โครงการ	วัตถุประสงค์	เป้าหมาย (ผลผลิตของ โครงการ)	งบประมาณ					ตัวชี้วัด (KPI)	ผลที่คาดว่าจะ ได้รับ	หน่วยงาน ที่ รับผิดชอบ
				๒๕๖๑ (บาท)	๒๕๖๒ (บาท)	๒๕๖๓ (บาท)	๒๕๖๔ (บาท)	๒๕๖๕ (บาท)			
๗	โครงการสนับสนุน ค่าใช้จ่ายจากการ บริหารการศึกษา	-เพื่อให้นักเรียนมี ความพร้อมที่จะ ได้รับการศึกษาที่มี คุณภาพและ มาตรฐาน	-ศูนย์พัฒนาเด็ก เล็ก จำนวน ๒ แห่ง	-	๔๒๔,๕๐๐	๙๔๗,๖๐๐	๙๔๗,๖๐๐	๙๔๗,๖๐๐	-ร้อยละ ๑๐๐ ของ นักเรียนที่ได้รับการ สนับสนุนค่าใช้จ่าย ในการศึกษา	-เด็กเล็กมี พัฒนาการความ พร้อมด้าน ร่างกายและ จิตใจ	กอง ศึกษาฯ
๘	โครงการแก้ปัญหา นักเรียนภาวะ โภชนาการต่ำ	-เพื่อเสริมสร้าง โภชนาการที่ดี เหมาะสมกับวัย ให้แก่เด็ก	-อุดหนุนโรงเรียน วัดพระพุทธในการ แก้ไขปัญหา นักเรียนภาวะ โภชนาการต่ำ	๒๐,๐๐๐	๒๐,๐๐๐	๒๐,๐๐๐	๒๐,๐๐๐	๒๐,๐๐๐	-ร้อยละ ๑๐๐ ของ นักเรียนที่ได้รับ อาหารกลางวัน	-เด็กนักเรียนมี คุณภาพชีวิตที่ดี ขึ้น	กอง ศึกษาฯ

ก. ยุทธศาสตร์จังหวัดที่ ๓ การเสริมสร้างจังหวัดให้เป็นบ้านเมืองน่าอยู่ บนฐานการพึ่งตนเองอย่างมั่นคง

ข. ยุทธศาสตร์การพัฒนาของ อปท. ในเขตจังหวัดที่ ๒ ด้านงานส่งเสริมคุณภาพชีวิต

ยุทธศาสตร์ที่ ๒ ด้านงานส่งเสริมคุณภาพชีวิต

๒.๕ แผนงาน การศาสนาวัฒนธรรมและนันทนาการ

ที่	โครงการ	วัตถุประสงค์	เป้าหมาย (ผลผลิตของ โครงการ)	งบประมาณ					ตัวชี้วัด (KPI)	ผลที่คาดว่าจะ ได้รับ	หน่วยงาน ที่ รับผิดชอบ
				๒๕๖๑ (บาท)	๒๕๖๒ (บาท)	๒๕๖๓ (บาท)	๒๕๖๔ (บาท)	๒๕๖๕ (บาท)			
๑	โครงการจัดซื้อวัสดุกีฬา	-เพื่อส่งเสริมให้ ประชาชนได้ออก กำลังกายใช้เวลาว่าง ให้เป็นประโยชน์	-จัดหาวัสดุกีฬา ให้กับประชาชนใน พื้นที่	๖๐,๐๐๐	๖๐,๐๐๐	๖๐,๐๐๐	๖๐,๐๐๐	๖๐,๐๐๐	-ประชาชนมีการ ออกกำลังกาย เพิ่มขึ้น	-ประชาชนมี สุขภาพกายและ สุขภาพใจแข็งแรง ห่างไกลยาเสพติด	กอง ศึกษาฯ
๒	โครงการจัดการแข่งขัน กีฬาชุมชนสัมพันธ์	-เพื่อให้ประชาชนมี ความรักความ สามัคคีและใช้เวลา ว่างให้เกิดประโยชน์	-เด็ก เยาวชนและ ประชาชนในเขต พื้นที่องค์การ บริหารส่วน ตำบลพร้อม	๑๒๐,๐๐๐	๑๕๐,๐๐๐	๖๐,๐๐๐	๖๐,๐๐๐	๖๐,๐๐๐	-จำนวน ผู้เข้าร่วม โครงการ	-เด็ก เยาวชนและ ประชาชนมี ความสัมพันธ์อันดี ระหว่างชุมชน	กอง ศึกษาฯ

ก. ยุทธศาสตร์จังหวัดที่ ๒ ลดความเหลื่อมล้ำ พัฒนาและเสริมสร้างคุณภาพชีวิตประชาชนบนพื้นฐานหลักปรัชญาของเศรษฐกิจพอเพียง

ข. ยุทธศาสตร์การพัฒนาของ อปท. ในเขตจังหวัดที่ ๒ ด้านงานส่งเสริมคุณภาพชีวิต

ยุทธศาสตร์ที่ ๒ ด้านงานส่งเสริมคุณภาพชีวิต

๒.๖.แผนงาน สาธารณสุข

ที่	โครงการ	วัตถุประสงค์	เป้าหมาย (ผลผลิตของโครงการ)	งบประมาณ					ตัวชี้วัด (KPI)	ผลที่คาดว่าจะได้รับ	หน่วยงานที่รับผิดชอบ
				๒๕๖๑ (บาท)	๒๕๖๒ (บาท)	๒๕๖๓ (บาท)	๒๕๖๔ (บาท)	๒๕๖๕ (บาท)			
๑	โครงการชัชชกย สบายชีวี ด้วยวิถีการเดินแอโรบิก	-เพื่อส่งเสริมสุขภาพด้านร่างกายและจิตใจแก่ประชาชน	-ชมรมแอโรบิกบ้านไร่ จำนวน ๕๐ คน -ชมรมแอโรบิกตำบลพร่อน จำนวน ๕๐ คน	๕๐,๐๐๐	-	๕๐,๐๐๐	๕๐,๐๐๐	๕๐,๐๐๐	-จำนวนผู้เข้าร่วมโครงการ	-ประชาชนมีสุขภาพอนามัยที่สมบูรณ์แข็งแรง	กองสาธารณสุข
๒	โครงการป้องกันและแก้ไขปัญหาโรคขาดสารไอโอดีน	-เพื่อให้ความรู้เกี่ยวกับการควบคุมป้องกันโรคขาดสารไอโอดีน	-ประชาชนตำบลพร่อนและตำบลเจ๊ะเห	-	๒๐,๐๐๐	๒๐,๐๐๐	๒๐,๐๐๐	๒๐,๐๐๐	-ร้อยละ ๘๐ ของกลุ่มเป้าหมายมีความรู้เรื่องการควบคุมป้องกันโรคเพิ่มขึ้น	-ประชาชนมีคุณภาพชีวิตที่ดีขึ้น	กองสาธารณสุข
๓	โครงการผักปลอดภัยไร้สารพิษเพื่อสุขภาวะที่ดีของประชาชน	-เพื่อให้ประชาชนบริโภคผักที่ปลอดภัย	-เกษตรกรกลุ่มปลูกผัก	-	๑๖,๖๐๐	๑๖,๖๐๐	๑๖,๖๐๐	๑๖,๖๐๐	-ผู้เข้าร่วมโครงการมีความพึงพอใจร้อยละ ๑๐๐	-ประชาชนมีคุณภาพชีวิตที่ดีขึ้น	กองสาธารณสุข

ก. ยุทธศาสตร์จังหวัดที่ ๒ ลดความเหลื่อมล้ำ พัฒนาและเสริมสร้างคุณภาพชีวิตประชาชนบนพื้นฐานหลักปรัชญาของเศรษฐกิจพอเพียง

ข. ยุทธศาสตร์การพัฒนาของ อปท. ในเขตจังหวัดที่ ๒ ด้านงานส่งเสริมคุณภาพชีวิต

ยุทธศาสตร์ที่ ๒ ด้านงานส่งเสริมคุณภาพชีวิต

๒.๖.แผนงาน สาธารณสุข

ที่	โครงการ	วัตถุประสงค์	เป้าหมาย (ผลผลิตของ โครงการ)	งบประมาณ					ตัวชี้วัด (KPI)	ผลที่คาดว่าจะได้รับ	หน่วยงานที่ รับผิดชอบ
				๒๕๖๑ (บาท)	๒๕๖๒ (บาท)	๒๕๖๓ (บาท)	๒๕๖๔ (บาท)	๒๕๖๕ (บาท)			
๔	โครงการเสริมสร้าง ภูมิคุ้มกันในการป้องกัน และแก้ไขปัญหายาเสพติด	-เพื่อให้ความรู้ในการ ป้องกันปัญหาเสพติด	-ประชาชนและ เยาวชนในพื้นที่	๒๐,๐๐๐	๒๐,๐๐๐	๑๑,๖๐๐	๑๑,๖๐๐	๑๑,๖๐๐	-เกิดเครือข่าย เยาวชนป้องกัน และแก้ไขปัญหา ยาเสพติด	-ปัญหาเสพติด ลดลง	กอง สาธารณสุข
๕	โครงการส่งเสริม กิจกรรมผู้สูงอายุ	-เพื่อให้ผู้สูงอายุ สามารถดำรงชีวิตอยู่ ในครอบครัว/ชุมชนได้ อย่างมีความสุข	-ส่งเสริม กิจกรรมกลุ่ม ผู้สูงอายุในพื้นที่	๑๐๐,๐๐๐	-	-	-	-	-ร้อยละ ๘๐ ของ ผู้สูงอายุที่มีความ พึงพอใจใน กิจกรรม/โครงการ	-ผู้สูงอายุมีคุณภาพ ชีวิตที่ดีขึ้น	สำนักปลัด
๖	โครงการ อบต.ชวนเดิน ชวนวิ่งเพื่อสุขภาพ	-เพื่อส่งเสริมให้ ประชาชนได้ออกกำลังกาย	-ประชาชนใน เขตพื้นที่ รับผิดชอบ	-	๑๓,๐๐๐	๑๓,๐๐๐	๑๓,๐๐๐	๑๓,๐๐๐	-ผู้เข้าร่วม โครงการมีความ พึงพอใจร้อยละ ๑๐๐	อัตราการป่วยโรค ต่างๆลดลง	กอง สาธารณสุข

ก. ยุทธศาสตร์จังหวัดที่ ๒ ลดความเหลื่อมล้ำ พัฒนาและเสริมสร้างคุณภาพชีวิตประชาชนบนพื้นฐานหลักปรัชญาของเศรษฐกิจพอเพียง
 ข. ยุทธศาสตร์การพัฒนาของ อปท. ในเขตจังหวัดที่ ๒ ด้านงานส่งเสริมคุณภาพชีวิต
 ยุทธศาสตร์ที่ ๒ ด้านงานส่งเสริมคุณภาพชีวิต
 ๒.๖.แผนงาน สาธารณสุข

ที่	โครงการ	วัตถุประสงค์	เป้าหมาย (ผลผลิตของ โครงการ)	งบประมาณ					ตัวชี้วัด (KPI)	ผลที่คาดว่าจะได้รับ	หน่วยงานที่ รับผิดชอบ
				๒๕๖๑ (บาท)	๒๕๖๒ (บาท)	๒๕๖๓ (บาท)	๒๕๖๔ (บาท)	๒๕๖๕ (บาท)			
๗	โครงการพิชิตยุคลาย ด้วยมือเรา	-เพื่อให้ประชาชนได้ ตื่นตัวและตระหนักถึง อันตรายของโรค ไข้เลือดออก	-ทุกหมู่บ้านในเขต พื้นที่องค์การ บริหารส่วน ตำบลพร้อม	๒๐,๐๐๐	-	-	-	-	-ร้อยละ ๘๐ ของ หมู่บ้าน มีการเฝ้า ระวังพาหะนำโรค	-ประชาชนในพื้นที่ ปลอดภัยจากโรค ไข้เลือดออก	กอง สาธารณสุข
๘	โครงการประชาสัมพันธ์ และเผยแพร่ข้อมูล ข่าวสารด้านสาธารณสุข	-เพื่อประชาสัมพันธ์ และเผยแพร่ข้อมูล ข่าวสารด้าน สาธารณสุข	-ประชาชนตำบล พร้อมและตำบล เจ๊ะเห	๑๐,๐๐๐	-	-	-	-	-ประชาชนร้อยละ ๗๐ มีความรู้ด้าน สาธารณสุข เพิ่มขึ้น	-ประชาชนมี คุณภาพชีวิตที่ดี	กอง สาธารณสุข
๙	โครงการขลิบหนังหุ้ม ปลายอวัยวะเพศชายใน เยาวชนมุสลิม	-เพื่อขำระสิ่งสกปรก ของร่างกายเนื่องจาก เป็นแหล่งหมักหมม ของเชื้อโรค	-เยาวชนมุสลิม ชาย	-	๑๗,๖๐๐	๑๗,๖๐๐	๑๗,๖๐๐	๑๗,๖๐๐	-เยาวชนมุสลิม ชายเข้าร่วม โครงการร้อยละ ๑๐๐	-อัตราเสี่ยงการเกิด โรคมะเร็งและ โรคติดต่อทาง เพศลดลง	กอง สาธารณสุข

ก. ยุทธศาสตร์จังหวัดที่ ๒ ลดความเหลื่อมล้ำ พัฒนาและเสริมสร้างคุณภาพชีวิตประชาชนบนพื้นฐานหลักปรัชญาของเศรษฐกิจพอเพียง
 ข. ยุทธศาสตร์การพัฒนาของ อปท. ในเขตจังหวัดที่ ๒ ด้านงานส่งเสริมคุณภาพชีวิต
 ยุทธศาสตร์ที่ ๒ ด้านงานส่งเสริมคุณภาพชีวิต
 ๒.๖.แผนงาน สาธารณสุข

ที่	โครงการ	วัตถุประสงค์	เป้าหมาย (ผลผลิตของ โครงการ)	งบประมาณ					ตัวชี้วัด (KPI)	ผลที่คาดว่าจะ ได้รับ	หน่วยงานที่ รับผิดชอบ
				๒๕๖๑ (บาท)	๒๕๖๒ (บาท)	๒๕๖๓ (บาท)	๒๕๖๔ (บาท)	๒๕๖๕ (บาท)			
๑๐	โครงการป้องกันการติดเชื้อเอชไอวีและโรคติดต่อทางเพศสัมพันธ์ในเด็กและเยาวชน	-เพื่อให้เยาวชนมีความรู้ และสามารถป้องกันตนเอง	-เยาวชนตำบลพร่อน และตำบลเจ๊ะเห	๒๐,๐๐๐	-	๒๐,๐๐๐	๒๐,๐๐๐	๒๐,๐๐๐	-ร้อยละ ๘๐ ของผู้เข้าร่วมโครงการมีความรู้เพิ่มขึ้น	-ประชาชนมีคุณภาพชีวิตที่ดี	กองสาธารณสุข
๑๑	โครงการป้องกัน/ควบคุมโรคระบาดและภัยพิบัติในพื้นที่	-เพื่อส่งเสริมการมีส่วนร่วมของภาครัฐ ภาคเอกชนและภาคประชาชนในการป้องกันและควบคุมโรคและภัยพิบัติในพื้นที่	-แกนนำภาคประชาชน , โรงเรียน จำนวน ๔ โรงเรียน	๑๓,๐๐๐	๑๐,๐๐๐	๑๐,๐๐๐	๑๐,๐๐๐	๑๐,๐๐๐	-ร้อยละ ๘๐ ของประชาชนมีความรู้ความเข้าใจในการป้องกันและควบคุมโรค	-ประชาชนได้รับการดูแลปัญหาสุขภาพอย่างต่อเนื่องแบบองค์รวม	กองสาธารณสุข
๑๒	โครงการป้องกันและควบคุมโรคหนองพยาธิ	-เพื่อให้ความรู้เรื่องการป้องกันและควบคุมโรคหนองพยาธิ	-เยาวชนตำบลพร่อน และตำบลเจ๊ะเห	-	๒๐,๐๐๐	-	-	-	ร้อยละ ๘๐ ของกลุ่มเป้าหมายมีความรู้เรื่องการควบคุมป้องกันโรคเพิ่มขึ้น	-ประชาชนมีคุณภาพชีวิตที่ดีขึ้น	กองสาธารณสุข

ก. ยุทธศาสตร์จังหวัดที่ ๒ ลดความเหลื่อมล้ำ พัฒนาและเสริมสร้างคุณภาพชีวิตประชาชนบนพื้นฐานหลักปรัชญาของเศรษฐกิจพอเพียง

ข. ยุทธศาสตร์การพัฒนาของ อปท. ในเขตจังหวัดที่ ๒ ด้านงานส่งเสริมคุณภาพชีวิต

ยุทธศาสตร์ที่ ๒ ด้านงานส่งเสริมคุณภาพชีวิต

๒.๖.แผนงาน สาธารณสุข

ที่	โครงการ	วัตถุประสงค์	เป้าหมาย (ผลผลิตของ โครงการ)	งบประมาณ					ตัวชี้วัด (KPI)	ผลที่คาดว่าจะ ได้รับ	หน่วยงานที่ รับผิดชอบ
				๒๕๖๑ (บาท)	๒๕๖๒ (บาท)	๒๕๖๓ (บาท)	๒๕๖๔ (บาท)	๒๕๖๕ (บาท)			
๑๓	โครงการบริหารจัดการและพัฒนา กองทุนหลักประกัน สุขภาพให้มี ประสิทธิภาพ	-เพื่อการบริหารจัดการ และพัฒนากองทุน หลักประกันสุขภาพให้มี ประสิทธิภาพ -เพื่อการแลกเปลี่ยน เรียนรู้ในการแก้ไข ปัญหาสาธารณสุขใน พื้นที่	-คณะกรรมการ บริหารกองทุน ประกันสุขภาพ องค์การบริหารส่วน ตำบลพร้อม จำนวน ๑๘ คน	๔๐,๐๐๐	-	-	-	-	-จำนวน ผู้เข้าร่วม โครงการ	-คณะกรรมการ บริหารกองทุนมี กระบวนการคิด และตัดสินใจ ดำเนินงานด้าน สุขภาพภาค ประชาชนและ กองทุนฯ	คณะกรรมการ การบริหาร กองทุน หลักประกัน สุขภาพ องค์การ บริหารส่วน ตำบลพร้อม
๑๔	โครงการสวนสมุนไพร เพื่อสุขภาพ	-เพื่อให้คนในชุมชนใช้ สมุนไพรเป็นทางเลือก ในการรักษาโรค	-สร้างสวนสมุนไพร หมู่ที่ ๔ ต.พร่อน หมู่ที่ ๓ ต.เจ๊ะเห	-	-	-	๑๐๐,๐๐๐	๑๐๐,๐๐๐	-จำนวนสวน สมุนไพรใน ตำบลเพิ่มขึ้น	-ประชาชนมี ความรู้และเห็น คุณค่าของ สมุนไพร	กอง สาธารณสุข

ก. ยุทธศาสตร์จังหวัดที่ ๒ ลดความเหลื่อมล้ำ พัฒนาและเสริมสร้างคุณภาพชีวิตประชาชนบนพื้นฐานหลักปรัชญาของเศรษฐกิจพอเพียง

ข. ยุทธศาสตร์การพัฒนาของ อปท. ในเขตจังหวัดที่ ๒ ด้านงานส่งเสริมคุณภาพชีวิต

ยุทธศาสตร์ที่ ๒ ด้านงานส่งเสริมคุณภาพชีวิต

๒.๖.แผนงาน สาธารณสุข

ที่	โครงการ	วัตถุประสงค์	เป้าหมาย (ผลผลิตของ โครงการ)	งบประมาณ					ตัวชี้วัด (KPI)	ผลที่คาดว่าจะ ได้รับ	หน่วยงานที่ รับผิดชอบ
				๒๕๖๑ (บาท)	๒๕๖๒ (บาท)	๒๕๖๓ (บาท)	๒๕๖๔ (บาท)	๒๕๖๕ (บาท)			
๑๕	โครงการสร้างเสริมสุขภาพผู้สูงวัยไร้พรมแดน	-เพื่อให้ผู้สูงอายุได้รับการปลูกฝังจริยธรรมและเข้าใจหลักธรรมมากขึ้น	สมาชิกชมรมผู้สูงอายุ จำนวน ๒๐๐ คน	-	๘๐,๐๐๐	๔๕,๕๐๐	๔๕,๕๐๐	๔๕,๕๐๐	ผู้สูงอายุเข้าร่วมโครงการร้อยละ ๑๐๐	ผู้สูงอายุมีสุขภาพกายและสุขภาพจิตดีขึ้น	กองสาธารณสุข
๑๖	โครงการส่งเสริมการใช้เกลือไอโอดีนในชุมชน	-เพื่อลดอัตราการเกิดภาวะการขาดสารไอโอดีน	อุดหนุนคณะกรรมการหมู่บ้าน หมู่ที่ ๖ ต.พร่อน	๗,๐๐๐	-	-	-	-	ร้อยละ ๙๐ ของประชาชนมีสุขภาพร่างกายที่สมบูรณ์แข็งแรง	ประชาชนมีคุณภาพชีวิตที่ดีขึ้น	กองสาธารณสุข

ก. ยุทธศาสตร์จังหวัดที่ ๒ ลดความเหลื่อมล้ำ พัฒนาและเสริมสร้างคุณภาพชีวิตประชาชนบนพื้นฐานหลักปรัชญาของเศรษฐกิจพอเพียง

ข. ยุทธศาสตร์การพัฒนาของ อปท. ในเขตจังหวัดที่ ๒ ด้านงานส่งเสริมคุณภาพชีวิต

ยุทธศาสตร์ที่ ๒ ด้านงานส่งเสริมคุณภาพชีวิต

๒.๖.แผนงาน สาธารณสุข

ที่	โครงการ	วัตถุประสงค์	เป้าหมาย (ผลผลิตของ โครงการ)	งบประมาณ					ตัวชี้วัด (KPI)	ผลที่คาดว่าจะ ได้รับ	หน่วยงานที่ รับผิดชอบ
				๒๕๖๑ (บาท)	๒๕๖๒ (บาท)	๒๕๖๓ (บาท)	๒๕๖๔ (บาท)	๒๕๖๕ (บาท)			
๑๗	โครงการสัตว์ปลอด โรคคนปลอดภัยจาก โรคพิษสุนัขบ้าตาม พระปณิธาน ศาสตราจารย์ ดร.สมเด็จ พระเจ้าบรมวงศ์เธอ เจ้าฟ้าจุฬาภรณวลัย ลักษณ์อัครราชกุมารี กรมพระศรี สวางควัฒนวรขัตติย ราชนารี	เพื่อป้องกันและควบคุม ไม่ให้สุนัขและแมวเป็นโรค พิษสุนัขบ้า	สุนัข แมว ลิง กิ้ง จำนวน ๒,๗๕๑ ตัว	๔๘,๐๔๘	๑๐๐,๐๐๐	๙๘,๕๕๐	๙๘,๕๕๐	๙๘,๕๕๐	สุนัข แมว ลิง กิ้ง ได้รับการ ฉีดวัคซีน ร้อย ละ ๖๐	ประชาชนใน ตำบลตระหนัก ถึงอันตรายของ โรคพิษสุนัขบ้า	กอง สาธารณสุข

ก. ยุทธศาสตร์จังหวัดที่ ๒ ลดความเหลื่อมล้ำ พัฒนาและเสริมสร้างคุณภาพชีวิตประชาชนบนพื้นฐานหลักปรัชญาของเศรษฐกิจพอเพียง
 ข. ยุทธศาสตร์การพัฒนาของ อปท. ในเขตจังหวัดที่ ๒ ด้านงานส่งเสริมคุณภาพชีวิต
 ยุทธศาสตร์ที่ ๒ ด้านงานส่งเสริมคุณภาพชีวิต
 ๒.๖.แผนงาน สาธารณสุข

ที่	โครงการ	วัตถุประสงค์	เป้าหมาย (ผลผลิตของ โครงการ)	งบประมาณ					ตัวชี้วัด (KPI)	ผลที่คาดว่าจะ ได้รับ	หน่วยงานที่ รับผิดชอบ
				๒๕๖๑ (บาท)	๒๕๖๒ (บาท)	๒๕๖๓ (บาท)	๒๕๖๔ (บาท)	๒๕๖๕ (บาท)			
๑๘	โครงการควบคุม หนองพยาธิใน โรงเรียนและชุมชน	เพื่อให้ประชาชนและ นักเรียนมีความรู้เรื่อง การป้องกันตนเองจาก โรคหนองพยาธิ	อุดหนุน คณะกรรมการ หมู่บ้าน หมู่ที่ ๑ ต.พร่อน	๕,๐๐๐	-	-	-	-	-ประชาชนได้รับ ยาถ่ายพยาธิ ร้อยละ ๗๐ -นักเรียนได้รับ ยาถ่ายพยาธิ ร้อยละ ๑๐๐	ประชาชนมี คุณภาพชีวิตที่ดี ขึ้น	กอง สาธารณสุข
๑๙	โครงการพัฒนาระบบ สุขภาพในชุมชน	เพื่อให้ประชาชน ตระหนักเห็น ความสำคัญของ สิ่งแวดล้อมในชุมชน	อุดหนุน คณะกรรมการ หมู่บ้าน หมู่ที่ ๑ ต.พร่อน	๘,๐๐๐	-	-	-	-	ร้อยละ ๙๐ ของ ประชาชนมี สุขภาพร่างกาย ที่สมบูรณ์ แข็งแรง	ประชาชนมี คุณภาพชีวิตที่ดี ขึ้น	กอง สาธารณสุข
๒๐	โครงการส่งเสริมการ ใช้เกลือไอโอดีนใน ชุมชน	เพื่อส่งเสริมการบริโภค และเลือกซื้อเกลือได้ อย่างถูกต้อง	อุดหนุน คณะกรรมการ หมู่บ้าน หมู่ที่ ๑ ต.พร่อน	๗,๐๐๐	-	-	-	-	ทุกครัวเรือนใช้ เกลือเสริม ไอโอดีนในการ ประกอบอาหาร ร้อยละ ๑๐๐	ประชาชนมี คุณภาพชีวิตที่ดี ขึ้น	กอง สาธารณสุข

ก. ยุทธศาสตร์จังหวัดที่ ๒ ลดความเหลื่อมล้ำ พัฒนาและเสริมสร้างคุณภาพชีวิตประชาชนบนพื้นฐานหลักปรัชญาของเศรษฐกิจพอเพียง

ข. ยุทธศาสตร์การพัฒนาของ อปท. ในเขตจังหวัดที่ ๒ ด้านงานส่งเสริมคุณภาพชีวิต

ยุทธศาสตร์ที่ ๒ ด้านงานส่งเสริมคุณภาพชีวิต

๒.๖.แผนงาน สาธารณสุข

ที่	โครงการ	วัตถุประสงค์	เป้าหมาย (ผลผลิตของ โครงการ)	งบประมาณ					ตัวชี้วัด (KPI)	ผลที่คาดว่าจะ ได้รับ	หน่วยงานที่ รับผิดชอบ
				๒๕๖๑ (บาท)	๒๕๖๒ (บาท)	๒๕๖๓ (บาท)	๒๕๖๔ (บาท)	๒๕๖๕ (บาท)			
๒๑	โครงการพัฒนาระบบ สุขภาพิบาลในชุมชน	เพื่อให้ประชาชน ตระหนักเห็น ความสำคัญของ สิ่งแวดล้อมในชุมชน	อุดหนุน คณะกรรมการ หมู่บ้าน หมู่ที่ ๒ ต.พร่อน	๕,๐๐๐	-	-	-	-	ร้อยละ ๙๐ ของ ประชาชนมี สุขภาพร่างกายที่ สมบูรณ์แข็งแรง	ประชาชนมี คุณภาพชีวิตที่ดี ขึ้น	กอง สาธารณสุข
๒๒	โครงการส่งเสริมการ ใช้เกลือไอโอดีนใน ชุมชน	เพื่อส่งเสริมการบริโภค และเลือกซื้อเกลือได้ อย่างถูกต้อง	อุดหนุน คณะกรรมการ หมู่บ้าน หมู่ที่ ๒ ต.พร่อน	๕,๐๐๐	-	-	-	-	ทุกครัวเรือนใช้ เกลือเสริมไอโอดีน ในการประกอบ อาหารร้อยละ ๑๐๐	ประชาชนมี คุณภาพชีวิตที่ดี ขึ้น	กอง สาธารณสุข
๒๓	โครงการควบคุมโรค หอนพยาธิใน โรงเรียนและชุมชน	เพื่อให้นักเรียนและ ประชาชนมีความรู้เรื่อง การป้องกันตนเองจาก โรคหอนพยาธิ	อุดหนุน คณะกรรมการ หมู่บ้าน หมู่ที่ ๓ ต.พร่อน	๕,๐๐๐	-	-	-	-	อัตราความชุกของ โรคหอนพยาธิใน นักเรียนร้อยละ ๐	ประชาชนมี คุณภาพชีวิตที่ดี ขึ้น	กอง สาธารณสุข

ก. ยุทธศาสตร์จังหวัดที่ ๒ ลดความเหลื่อมล้ำ พัฒนาและเสริมสร้างคุณภาพชีวิตประชาชนบนพื้นฐานหลักปรัชญาของเศรษฐกิจพอเพียง
 ข. ยุทธศาสตร์การพัฒนาของ อปท. ในเขตจังหวัดที่ ๒ ด้านงานส่งเสริมคุณภาพชีวิต
 ยุทธศาสตร์ที่ ๒ ด้านงานส่งเสริมคุณภาพชีวิต
 ๒.๖.แผนงาน สาธารณสุข

ที่	โครงการ	วัตถุประสงค์	เป้าหมาย (ผลผลิตของ โครงการ)	งบประมาณ					ตัวชี้วัด (KPI)	ผลที่คาดว่าจะ ได้รับ	หน่วยงานที่ รับผิดชอบ
				๒๕๖๑ (บาท)	๒๕๖๒ (บาท)	๒๕๖๓ (บาท)	๒๕๖๔ (บาท)	๒๕๖๕ (บาท)			
๒๔	โครงการพัฒนาระบบ สุขภาพในชุมชน	เพื่อให้ประชาชน ตระหนักเห็น ความสำคัญของ สิ่งแวดล้อมในชุมชน	อุดหนุน คณะกรรมการ หมู่บ้าน หมู่ที่ ๑ ตำบลพร่อน	-	๒๐,๐๐๐	-	-	-	ร้อยละ ๙๐ ของ ประชาชนมี สุขภาพร่างกายที่ สมบูรณ์แข็งแรง	ประชาชนมี คุณภาพชีวิตที่ดี ขึ้น	กอง สาธารณสุข
๒๕	โครงการพัฒนาระบบ สุขภาพในชุมชน	เพื่อให้ประชาชน ตระหนักเห็น ความสำคัญของ สิ่งแวดล้อมในชุมชน	อุดหนุน คณะกรรมการ หมู่บ้าน หมู่ที่ ๒ ตำบลพร่อน	-	๑๐,๐๐๐	-	-	-	ร้อยละ ๙๐ ของ ประชาชนมี สุขภาพร่างกายที่ สมบูรณ์แข็งแรง	ประชาชนมี คุณภาพชีวิตที่ดี ขึ้น	กอง สาธารณสุข
๒๖	โครงการควบคุมโรค หนองพยาธิในชุมชน	เพื่อให้ประชาชนมี ความรู้เรื่องการป้องกัน ตนเองจากโรค หนองพยาธิ	อุดหนุน คณะกรรมการ หมู่บ้าน หมู่ที่ ๖ ตำบลพร่อน	๕,๐๐๐	-	-	-	-	ร้อยละ ๙๐ ของ ประชาชนมี สุขภาพร่างกายที่ สมบูรณ์แข็งแรง	ประชาชนมี คุณภาพชีวิตที่ดี ขึ้น	กอง สาธารณสุข

ก. ยุทธศาสตร์จังหวัดที่ ๒ ลดความเหลื่อมล้ำ พัฒนาและเสริมสร้างคุณภาพชีวิตประชาชนบนพื้นฐานหลักปรัชญาของเศรษฐกิจพอเพียง

ข. ยุทธศาสตร์การพัฒนาของ อปท. ในเขตจังหวัดที่ ๒ ด้านงานส่งเสริมคุณภาพชีวิต

ยุทธศาสตร์ที่ ๒ ด้านงานส่งเสริมคุณภาพชีวิต

๒.๖.แผนงาน สาธารณสุข

ที่	โครงการ	วัตถุประสงค์	เป้าหมาย (ผลผลิตของ โครงการ)	งบประมาณ					ตัวชี้วัด (KPI)	ผลที่คาดว่าจะ ได้รับ	หน่วยงานที่ รับผิดชอบ
				๒๕๖๑ (บาท)	๒๕๖๒ (บาท)	๒๕๖๓ (บาท)	๒๕๖๔ (บาท)	๒๕๖๕ (บาท)			
๒๗	โครงการรณรงค์ปั่นจักรยานต้านภัยยาเสพติด	เพื่อให้ประชาชนในพื้นที่มีสุขภาพร่างกายที่สมบูรณ์แข็งแรง	อุดหนุน คณะกรรมการ หมู่บ้าน หมู่ที่ ๒ ตำบลพร่อน	๑๐,๐๐๐	๑๐,๐๐๐	-	-	-	ร้อยละ ๙๐ ของประชาชนมีสุขภาพร่างกายที่สมบูรณ์แข็งแรง	ประชาชนมีคุณภาพชีวิตที่ดีขึ้น	กอง สาธารณสุข
๒๘	โครงการพัฒนาระบบสุขภาพในชุมชน	เพื่อให้ประชาชนตระหนักเห็นความสำคัญของสิ่งแวดล้อมในชุมชน	อุดหนุน คณะกรรมการ หมู่บ้านหมู่ ที่ ๓ ตำบลพร่อน	๕,๐๐๐	๑๐,๐๐๐	-	-	-	ร้อยละ ๙๐ ของประชาชนมีสุขภาพร่างกายที่สมบูรณ์แข็งแรง	ประชาชนมีคุณภาพชีวิตที่ดีขึ้น	กอง สาธารณสุข
๒๙	โครงการจัดหาน้ำสะอาดเพื่อการอุปโภคและบริโภคในโรงเรียน	เพื่อให้เด็กนักเรียนมีน้ำสะอาดเพื่อการอุปโภคบริโภคในโรงเรียน	อุดหนุน คณะกรรมการ หมู่ที่ ๕ ตำบลพร่อน	๑๐,๐๐๐	-	-	-	-	ร้อยละ ๙๐ ของนักเรียนมีน้ำสะอาดเพื่อการอุปโภคบริโภค	ประชาชนมีสุขภาพร่างกายที่สมบูรณ์แข็งแรง	กอง สาธารณสุขฯ

ก. ยุทธศาสตร์จังหวัดที่ ๒ ลดความเหลื่อมล้ำ พัฒนาและเสริมสร้างคุณภาพชีวิตประชาชนบนพื้นฐานหลักปรัชญาของเศรษฐกิจพอเพียง

ข. ยุทธศาสตร์การพัฒนาของ อปท. ในเขตจังหวัดที่ ๒ ด้านงานส่งเสริมคุณภาพชีวิต

ยุทธศาสตร์ที่ ๒ ด้านงานส่งเสริมคุณภาพชีวิต

๒.๖.แผนงาน สาธารณสุข

ที่	โครงการ	วัตถุประสงค์	เป้าหมาย (ผลผลิตของ โครงการ)	งบประมาณ					ตัวชี้วัด (KPI)	ผลที่คาดว่าจะ ได้รับ	หน่วยงานที่ รับผิดชอบ
				๒๕๖๑ (บาท)	๒๕๖๒ (บาท)	๒๕๖๓ (บาท)	๒๕๖๔ (บาท)	๒๕๖๕ (บาท)			
๓๐	โครงการรณรงค์ปั่นจักรยานต้านภัยยาเสพติด	เพื่อให้ประชาชนในพื้นที่มีสุขภาพร่างกายที่สมบูรณ์แข็งแรง	อุดหนุน คณะกรรมการ หมู่บ้าน หมู่ที่ ๓ ตำบลพร่อน	๑๐,๐๐๐	๑๐,๐๐๐	-	-	-	ร้อยละ ๙๐ ของประชาชนมีสุขภาพร่างกายที่สมบูรณ์แข็งแรง	ประชาชนมีคุณภาพชีวิตที่ดีขึ้น	กอง สาธารณสุข
๓๑	โครงการพัฒนาระบบสุขภาพิบาลในชุมชน	เพื่อให้ประชาชนตระหนักเห็นความสำคัญของสิ่งแวดล้อมในชุมชน	อุดหนุน คณะกรรมการ หมู่บ้าน หมู่ที่ ๔ ตำบลพร่อน	๕,๐๐๐	๑๐,๐๐๐	-	-	-	ร้อยละ ๙๐ ของประชาชนมีสุขภาพร่างกายที่สมบูรณ์แข็งแรง	ประชาชนมีคุณภาพชีวิตที่ดีขึ้น	กอง สาธารณสุข
๓๒	โครงการรู้เร็ว รู้ทัน ป้องกันมะเร็งเต้านม	เพื่อส่งเสริมให้สตรีมีพฤติกรรมตรวจเต้านมตนเองที่ถูกต้องและสม่ำเสมอ	อุดหนุน คณะกรรมการ หมู่บ้าน หมู่ที่ ๕ ตำบลพร่อน	๕,๐๐๐	-	-	-	-	ร้อยละ ๙๐ ของประชาชนมีสุขภาพร่างกายที่สมบูรณ์แข็งแรง	ประชาชนมีคุณภาพชีวิตที่ดีขึ้น	กอง สาธารณสุข

ก. ยุทธศาสตร์จังหวัดที่ ๒ ลดความเหลื่อมล้ำ พัฒนาและเสริมสร้างคุณภาพชีวิตประชาชนบนพื้นฐานหลักปรัชญาของเศรษฐกิจพอเพียง
 ข. ยุทธศาสตร์การพัฒนาของ อปท. ในเขตจังหวัดที่ ๒ ด้านงานส่งเสริมคุณภาพชีวิต
 ยุทธศาสตร์ที่ ๒ ด้านงานส่งเสริมคุณภาพชีวิต
 ๒.๖.แผนงาน สาธารณสุข

ที่	โครงการ	วัตถุประสงค์	เป้าหมาย (ผลผลิตของ โครงการ)	งบประมาณ					ตัวชี้วัด (KPI)	ผลที่คาดว่าจะ ได้รับ	หน่วยงานที่ รับผิดชอบ
				๒๕๖๑ (บาท)	๒๕๖๒ (บาท)	๒๕๖๓ (บาท)	๒๕๖๔ (บาท)	๒๕๖๕ (บาท)			
๓๓	โครงการรณรงค์ปั่นจักรยานต้านภัยยาเสพติด	เพื่อให้ประชาชนในพื้นที่มีสุขภาพร่างกายที่สมบูรณ์แข็งแรง	อุดหนุนคณะกรรมการหมู่บ้าน หมู่ที่ ๔ ตำบลพร่อน	๑๐,๐๐๐	๑๐,๐๐๐	-	-	-	ร้อยละ ๙๐ ของประชาชนมีสุขภาพร่างกายที่สมบูรณ์แข็งแรง	ประชาชนมีคุณภาพชีวิตที่ดีขึ้น	กองสาธารณสุข
๓๔	โครงการพัฒนาระบบสุขภาพภิบาลในชุมชน	เพื่อให้ประชาชนตระหนักเห็นความสำคัญของสิ่งแวดล้อมในชุมชน	อุดหนุนคณะกรรมการหมู่บ้าน หมู่ที่ ๕ ตำบลพร่อน	-	๑๐,๐๐๐	-	-	-	ร้อยละ ๙๐ ของประชาชนมีสุขภาพร่างกายที่สมบูรณ์แข็งแรง	ประชาชนมีคุณภาพชีวิตที่ดีขึ้น	กองสาธารณสุข
๓๕	โครงการควบคุมโรคหนองพยาธิในโรงเรียนและชุมชน	เพื่อให้นักเรียนและประชาชนมีความรู้เรื่องการป้องกันตนเองจากโรคหนองพยาธิ	อุดหนุนกรรมการหมู่บ้าน หมู่ที่ ๔ ตำบลพร่อน	๕,๐๐๐	-	-	-	-	ร้อยละ ๙๐ ของประชาชนมีสุขภาพร่างกายที่สมบูรณ์แข็งแรง	ประชาชนมีคุณภาพชีวิตที่ดีขึ้น	กองสาธารณสุข

ก. ยุทธศาสตร์จังหวัดที่ ๒ ลดความเหลื่อมล้ำ พัฒนาและเสริมสร้างคุณภาพชีวิตประชาชนบนพื้นฐานหลักปรัชญาของเศรษฐกิจพอเพียง

ข. ยุทธศาสตร์การพัฒนาของ อปท. ในเขตจังหวัดที่ ๒ ด้านงานส่งเสริมคุณภาพชีวิต

ยุทธศาสตร์ที่ ๒ ด้านงานส่งเสริมคุณภาพชีวิต

๒.๖.แผนงาน สาธารณสุข

ที่	โครงการ	วัตถุประสงค์	เป้าหมาย (ผลผลิตของ โครงการ)	งบประมาณ					ตัวชี้วัด (KPI)	ผลที่คาดว่าจะ ได้รับ	หน่วยงานที่ รับผิดชอบ
				๒๕๖๑ (บาท)	๒๕๖๒ (บาท)	๒๕๖๓ (บาท)	๒๕๖๔ (บาท)	๒๕๖๕ (บาท)			
๓๖	โครงการควบคุมโรค หนองพยาธิใน โรงเรียน	เพื่อให้ประชาชนในพื้นที่ มีสุขภาพร่างกายที่ สมบูรณ์แข็งแรง	อุดหนุน คณะกรรมการ หมู่บ้าน หมู่ที่ ๕ ตำบลพร่อน	๕,๐๐๐	๑๐,๐๐๐	-	-	-	ร้อยละ ๙๐ ของ ประชาชนมี สุขภาพร่างกาย ที่สมบูรณ์ แข็งแรง	ประชาชนมี คุณภาพชีวิตที่ดี ขึ้น	กอง สาธารณสุข
๓๗	โครงการพัฒนาระบบ สุขภาพในชุมชน	เพื่อให้ประชาชน ตระหนักเห็น ความสำคัญของ สิ่งแวดล้อมในชุมชน	อุดหนุน คณะกรรมการ หมู่บ้าน หมู่ที่ ๖ ตำบลพร่อน	๘,๐๐๐	๑๐,๐๐๐	-	-	-	ร้อยละ ๙๐ ของ ประชาชนมี สุขภาพร่างกาย ที่สมบูรณ์ แข็งแรง	ประชาชนมี คุณภาพชีวิตที่ดี ขึ้น	กอง สาธารณสุข
๓๘	โครงการสืบสานพระ ราชปณิธานสมเด็จพระ ท่านวิทยะเรีงเต้านม	เพื่อส่งเสริมให้สตรีมีการ ตรวจมะเร็งเต้านมที่ ถูกต้องและสม่ำเสมอ	อุดหนุน คณะกรรมการ หมู่บ้าน หมู่ที่ ๒ ตำบลเจ๊ะเห	๕,๐๐๐	-	-	-	-	ร้อยละ ๙๐ ของ ประชาชนมี สุขภาพร่างกาย ที่สมบูรณ์ แข็งแรง	ประชาชนมี คุณภาพชีวิตที่ดี ขึ้น	กอง สาธารณสุข

ก. ยุทธศาสตร์จังหวัดที่ ๒ ลดความเหลื่อมล้ำ พัฒนาและเสริมสร้างคุณภาพชีวิตประชาชนบนพื้นฐานหลักปรัชญาของเศรษฐกิจพอเพียง

ข. ยุทธศาสตร์การพัฒนาของ อปท. ในเขตจังหวัดที่ ๒ ด้านงานส่งเสริมคุณภาพชีวิต

ยุทธศาสตร์ที่ ๒ ด้านงานส่งเสริมคุณภาพชีวิต

๒.๖.แผนงาน สาธารณสุข

ที่	โครงการ	วัตถุประสงค์	เป้าหมาย (ผลผลิตของ โครงการ)	งบประมาณ					ตัวชี้วัด (KPI)	ผลที่คาดว่าจะ ได้รับ	หน่วยงานที่ รับผิดชอบ
				๒๕๖๑ (บาท)	๒๕๖๒ (บาท)	๒๕๖๓ (บาท)	๒๕๖๔ (บาท)	๒๕๖๕ (บาท)			
๓๙	โครงการรณรงค์ปั่นจักรยานต้านภัยยาเสพติด	เพื่อให้ประชาชนในพื้นที่มีสุขภาพร่างกายที่สมบูรณ์แข็งแรง	อุดหนุนคณะกรรมการหมู่บ้าน หมู่ที่ ๖ ตำบลพร่อน	-	๑๐,๐๐๐	-	-	-	ร้อยละ ๙๐ ของประชาชนมีสุขภาพร่างกายที่สมบูรณ์แข็งแรง	ประชาชนมีคุณภาพชีวิตที่ดีขึ้น	กองสาธารณสุข
๔๐	โครงการพัฒนาระบบสุขภาพในชุมชน	เพื่อให้ประชาชนตระหนักเห็นความสำคัญของสิ่งแวดล้อมในชุมชน	อุดหนุนคณะกรรมการหมู่บ้าน หมู่ที่ ๑ ตำบลเจ๊ะเห	-	๑๐,๐๐๐	-	-	-	ร้อยละ ๙๐ ของประชาชนมีสุขภาพร่างกายที่สมบูรณ์แข็งแรง	ประชาชนมีคุณภาพชีวิตที่ดีขึ้น	กองสาธารณสุข
๔๑	โครงการสืบสานพระราชปณิธานสมเด็จพระเจ้าน้องนางเธอ เจ้าฟ้าจุฬาภรณวลัยลักษณ์ อัครราชกุมารี เสด็จฯ เยี่ยมเยียนราษฎรในพื้นที่จังหวัดสตูล	เพื่อส่งเสริมให้สตรีมีพฤติกรรมตรวจเต้านมตนเองที่ถูกต้องและสม่ำเสมอ	อุดหนุนคณะกรรมการหมู่บ้าน หมู่ที่ ๑ ตำบลเจ๊ะเห	๕,๐๐๐	-	-	-	-	ร้อยละ ๙๐ ของประชาชนมีสุขภาพร่างกายที่สมบูรณ์แข็งแรง	ประชาชนมีคุณภาพชีวิตที่ดีขึ้น	กองสาธารณสุข

ก. ยุทธศาสตร์จังหวัดที่ ๒ ลดความเหลื่อมล้ำ พัฒนาและเสริมสร้างคุณภาพชีวิตประชาชนบนพื้นฐานหลักปรัชญาของเศรษฐกิจพอเพียง

ข. ยุทธศาสตร์การพัฒนาของ อปท. ในเขตจังหวัดที่ ๒ ด้านงานส่งเสริมคุณภาพชีวิต

ยุทธศาสตร์ที่ ๒ ด้านงานส่งเสริมคุณภาพชีวิต

๒.๖.แผนงาน สาธารณสุข

ที่	โครงการ	วัตถุประสงค์	เป้าหมาย (ผลผลิตของ โครงการ)	งบประมาณ					ตัวชี้วัด (KPI)	ผลที่คาดว่าจะ ได้รับ	หน่วยงานที่ รับผิดชอบ
				๒๕๖๑ (บาท)	๒๕๖๒ (บาท)	๒๕๖๓ (บาท)	๒๕๖๔ (บาท)	๒๕๖๕ (บาท)			
๔๒	โครงการเล่นกีฬาต้าน ภัยยาเสพติด	เพื่อให้ประชาชนในพื้นที่ มีสุขภาพร่างกายที่ สมบูรณ์แข็งแรง	อุดหนุน คณะกรรมการ หมู่บ้าน หมู่ที่ ๑ ตำบลเจ๊ะเห	-	๑๐,๐๐๐	-	-	-	ร้อยละ ๙๐ ของ ประชาชนมี สุขภาพร่างกายที่ สมบูรณ์แข็งแรง	ประชาชนมี คุณภาพชีวิตที่ดี ขึ้น	กอง สาธารณสุข
๔๓	โครงการพัฒนาระบบ สุขภาพภิบาลในชุมชน	เพื่อให้ประชาชน ตระหนักเห็น ความสำคัญของ สิ่งแวดล้อมในชุมชน	อุดหนุน คณะกรรมการ หมู่บ้าน หมู่ที่ ๒ ตำบลเจ๊ะเห	-	๑๐,๐๐๐	-	-	-	ร้อยละ ๙๐ ของ ประชาชนมี สุขภาพร่างกายที่ สมบูรณ์แข็งแรง	ประชาชนมี คุณภาพชีวิตที่ดี ขึ้น	กอง สาธารณสุข
๔๔	โครงการส่งเสริมภาวะ โภชนาการและ สุขภาพอนามัยแม่และ เด็ก	เพื่อส่งเสริมความรู้ด้าน โภชนาการและสุขภาพ อนามัยของแม่และเด็ก	อุดหนุน คณะกรรมการ หมู่บ้าน หมู่ที่ ๑ ต.เจ๊ะเห	๑๐,๐๐๐	-	-	-	-	ร้อยละ ๙๐ ของ ประชาชนมี สุขภาพร่างกายที่ สมบูรณ์แข็งแรง	ประชาชนมี คุณภาพชีวิตที่ดี ขึ้น	กอง สาธารณสุขฯ

ก. ยุทธศาสตร์จังหวัดที่ ๒ ลดความเหลื่อมล้ำ พัฒนาและเสริมสร้างคุณภาพชีวิตประชาชนบนพื้นฐานหลักปรัชญาของเศรษฐกิจพอเพียง
 ข. ยุทธศาสตร์การพัฒนาของ อปท. ในเขตจังหวัดที่ ๒ ด้านงานส่งเสริมคุณภาพชีวิต
 ยุทธศาสตร์ที่ ๒ ด้านงานส่งเสริมคุณภาพชีวิต
 ๒.๖.แผนงาน สาธารณสุข

ที่	โครงการ	วัตถุประสงค์	เป้าหมาย (ผลผลิตของ โครงการ)	งบประมาณ					ตัวชี้วัด (KPI)	ผลที่คาดว่าจะ ได้รับ	หน่วยงานที่ รับผิดชอบ
				๒๕๖๑ (บาท)	๒๕๖๒ (บาท)	๒๕๖๓ (บาท)	๒๕๖๔ (บาท)	๒๕๖๕ (บาท)			
๔๕	โครงการรณรงค์และ แก้ไขปัญหายาเสพติด	เพื่อให้ประชาชนในพื้นที่ มีสุขภาพร่างกายที่ สมบูรณ์แข็งแรง	อุดหนุน คณะกรรมการ หมู่บ้าน หมู่ที่ ๒ ตำบลเจ๊ะเห	-	๑๐,๐๐๐	-	-	-	ร้อยละ ๙๐ ของ ประชาชนมี สุขภาพร่างกายที่ สมบูรณ์แข็งแรง	ประชาชนมี คุณภาพชีวิตที่ดี ขึ้น	กอง สาธารณสุข
๔๖	โครงการพัฒนาระบบ สุขภาพในชุมชน	เพื่อให้ประชาชน ตระหนักเห็น ความสำคัญของ สิ่งแวดล้อมในชุมชน	อุดหนุน คณะกรรมการ หมู่บ้าน หมู่ที่ ๓ ตำบลเจ๊ะเห	-	๑๐,๐๐๐	-	-	-	ร้อยละ ๙๐ ของ ประชาชนมี สุขภาพร่างกายที่ สมบูรณ์แข็งแรง	ประชาชนมี คุณภาพชีวิตที่ดี ขึ้น	กอง สาธารณสุข
๔๗	โครงการตรวจสอบสุขภาพ เคลื่อนที่ของสมเด็จพระเจ้าลูกเธอ เจ้าฟ้า จุฬาภรณวลัยลักษณ์ อัครราชกุมารี	เพื่อกระตุ้นให้ประชาชน เกิดความตื่นตัวในการ ดูแลสุขภาพของตนเอง	อุดหนุน คณะกรรมการ หมู่บ้าน หมู่ที่ ๑ ต.เจ๊ะเห	๕,๐๐๐	-	-	-	-	ร้อยละ ๙๐ ของ ประชาชนมี สุขภาพร่างกายที่ สมบูรณ์แข็งแรง	ประชาชนมี คุณภาพชีวิตที่ดี ขึ้น	กอง สาธารณสุข

ก. ยุทธศาสตร์จังหวัดที่ ๒ ลดความเหลื่อมล้ำ พัฒนาและเสริมสร้างคุณภาพชีวิตประชาชนบนพื้นฐานหลักปรัชญาของเศรษฐกิจพอเพียง

ข. ยุทธศาสตร์การพัฒนาของ อปท. ในเขตจังหวัดที่ ๒ ด้านงานส่งเสริมคุณภาพชีวิต

ยุทธศาสตร์ที่ ๒ ด้านงานส่งเสริมคุณภาพชีวิต

๒.๖.แผนงาน สาธารณสุข

ที่	โครงการ	วัตถุประสงค์	เป้าหมาย (ผลผลิตของ โครงการ)	งบประมาณ					ตัวชี้วัด (KPI)	ผลที่คาดว่าจะ ได้รับ	หน่วยงานที่ รับผิดชอบ
				๒๕๖๑ (บาท)	๒๕๖๒ (บาท)	๒๕๖๓ (บาท)	๒๕๖๔ (บาท)	๒๕๖๕ (บาท)			
๔๘	โครงการรณรงค์และ แก้ไขปัญหายาเสพติด	เพื่อให้ประชาชนในพื้นที่ มีสุขภาพร่างกายที่ สมบูรณ์แข็งแรง	อุดหนุน คณะกรรมการ หมู่บ้าน หมู่ที่ ๓ ตำบลเจ๊ะเห	-	๑๐,๐๐๐	-	-	-	ร้อยละ ๙๐ ของ ประชาชนมี สุขภาพร่างกาย ที่สมบูรณ์ แข็งแรง	ประชาชนมี คุณภาพชีวิตที่ดี ขึ้น	กอง สาธารณสุข
๔๙	โครงการพัฒนาระบบ สุขภาพในชุมชน	เพื่อให้ประชาชน ตระหนักเห็น ความสำคัญของ สิ่งแวดล้อมในชุมชน	อุดหนุน คณะกรรมการ หมู่บ้าน หมู่ที่ ๔ ตำบลเจ๊ะเห	-	๑๐,๐๐๐	-	-	-	ร้อยละ ๙๐ ของ ประชาชนมี สุขภาพร่างกาย ที่สมบูรณ์ แข็งแรง	ประชาชนมี คุณภาพชีวิตที่ดี ขึ้น	กอง สาธารณสุข
๕๐	โครงการอบรมหมอ หมู่บ้านในพระราช ประสงค์	เพื่อให้ประชาชนที่ได้รับ การอบรมนำความรู้ กลับไปช่วยเหลือ ประชาชนในท้องถิ่น	อุดหนุน คณะกรรมการ หมู่บ้าน หมู่ที่ ๒ ต.เจ๊ะเห	๕,๐๐๐	-	-	-	-	ร้อยละ ๙๐ ของ ประชาชนมี สุขภาพร่างกาย ที่สมบูรณ์ แข็งแรง	ประชาชนมี คุณภาพชีวิตที่ดี ขึ้น	กอง สาธารณสุขฯ

ก. ยุทธศาสตร์จังหวัดที่ ๒ ลดความเหลื่อมล้ำ พัฒนาและเสริมสร้างคุณภาพชีวิตประชาชนบนพื้นฐานหลักปรัชญาของเศรษฐกิจพอเพียง

ข. ยุทธศาสตร์การพัฒนาของ อปท. ในเขตจังหวัดที่ ๒ ด้านงานส่งเสริมคุณภาพชีวิต

ยุทธศาสตร์ที่ ๒ ด้านงานส่งเสริมคุณภาพชีวิต

๒.๖.แผนงาน สาธารณสุข

ที่	โครงการ	วัตถุประสงค์	เป้าหมาย (ผลผลิตของ โครงการ)	งบประมาณ					ตัวชี้วัด (KPI)	ผลที่คาดว่าจะ ได้รับ	หน่วยงานที่ รับผิดชอบ
				๒๕๖๑ (บาท)	๒๕๖๒ (บาท)	๒๕๖๓ (บาท)	๒๕๖๔ (บาท)	๒๕๖๕ (บาท)			
๕๑	โครงการตรวจสุขภาพ เคลื่อนที่ของสมเด็จพระเจ้าลูกเธอ เจ้าฟ้า จุฬาภรณวลัยลักษณ์ อัครราชกุมารี	เพื่อกระตุ้นให้ประชาชน เกิดความตื่นตัวในการ ดูแลสุขภาพของตนเอง	อุดหนุน คณะกรรมการ หมู่บ้าน หมู่ที่ ๒ ต.เจ๊ะเห	๑๐,๐๐๐	-	-	-	-	ร้อยละ ๙๐ ของ ประชาชนมี สุขภาพร่างกายที่ สมบูรณ์แข็งแรง	ประชาชนมี คุณภาพชีวิตที่ดี ขึ้น	กอง สาธารณสุข
๕๒	โครงการอบรมหมอ หมู่บ้านในพระราช ประสงค์	เพื่อให้ประชาชนที่ได้รับ การอบรมนำความรู้ กลับไปช่วยเหลือ ประชาชนในท้องถิ่น	อุดหนุน คณะกรรมการ หมู่บ้าน หมู่ที่ ๓ ต.เจ๊ะเห	๕,๐๐๐	-	-	-	-	ร้อยละ ๙๐ ของ ประชาชนมี สุขภาพร่างกายที่ สมบูรณ์แข็งแรง	ประชาชนมี คุณภาพชีวิตที่ดี ขึ้น	กอง สาธารณสุข
๕๓	โครงการสืบสานพระ ราชปณิธานสมเด็จพระ ท่านกษัตริย์แห่งสยาม	เพื่อส่งเสริมให้สตรีมี พฤติกรรมตรวจเต้านม ตนเองที่ถูกต้องและ สม่ำเสมอ	อุดหนุน คณะกรรมการ หมู่บ้าน หมู่ที่ ๓ ต.เจ๊ะเห	๕,๐๐๐	-	-	-	-	ร้อยละ ๙๐ ของ ประชาชนมี สุขภาพร่างกายที่ สมบูรณ์แข็งแรง	ประชาชนมี คุณภาพชีวิตที่ดี ขึ้น	กอง สาธารณสุข

ก. ยุทธศาสตร์จังหวัดที่ ๒ ลดความเหลื่อมล้ำ พัฒนาและเสริมสร้างคุณภาพชีวิตประชาชนบนพื้นฐานหลักปรัชญาของเศรษฐกิจพอเพียง

ข. ยุทธศาสตร์การพัฒนาของ อปท. ในเขตจังหวัดที่ ๒ ด้านงานส่งเสริมคุณภาพชีวิต

ยุทธศาสตร์ที่ ๒ ด้านงานส่งเสริมคุณภาพชีวิต

๒.๖.แผนงาน สาธารณสุข

ที่	โครงการ	วัตถุประสงค์	เป้าหมาย (ผลผลิตของ โครงการ)	งบประมาณ					ตัวชี้วัด (KPI)	ผลที่คาดว่าจะ ได้รับ	หน่วยงานที่ รับผิดชอบ
				๒๕๖๑ (บาท)	๒๕๖๒ (บาท)	๒๕๖๓ (บาท)	๒๕๖๔ (บาท)	๒๕๖๕ (บาท)			
๕๔	โครงการตรวจสุขภาพ เคลื่อนที่ของสมเด็จพระเจ้าลูกเธอ เจ้าฟ้า จุฬาภรณวลัยลักษณ์ อัครราชกุมารี	เพื่อกระตุ้นให้ประชาชน เกิดความตื่นตัวในการ ดูแลสุขภาพของตนเอง	อุดหนุน คณะกรรมการ หมู่บ้าน หมู่ที่ ๓ ต.เจ๊ะเห	๑๐,๐๐๐	-	-	-	-	ร้อยละ ๙๐ ของ ประชาชนมี สุขภาพร่างกายที่ สมบูรณ์แข็งแรง	ประชาชนมี คุณภาพชีวิตที่ดี ขึ้น	กอง สาธารณสุข
๕๕	โครงการอบรมหมอ หมู่บ้านในพระราช ประสงค์	เพื่อให้ประชาชนที่ได้รับ การอบรมนำความรู้ กลับไปช่วยเหลือ ประชาชนในท้องถิ่น	อุดหนุน คณะกรรมการ หมู่บ้าน หมู่ที่ ๔ ต.เจ๊ะเห	๕,๐๐๐	-	-	-	-	ร้อยละ ๙๐ ของ ประชาชนมี สุขภาพร่างกายที่ สมบูรณ์แข็งแรง	ประชาชนมี คุณภาพชีวิตที่ดี ขึ้น	กอง สาธารณสุข
๕๖	โครงการสืบสานพระ ราชปณิธานสมเด็จพระ ท่านวิทยะเรีงเต้านม	เพื่อส่งเสริมให้สตรีมี พฤติกรรมตรวจเต้านม ตนเองที่ถูกต้องและ สม่ำเสมอ	อุดหนุน คณะกรรมการ หมู่บ้าน หมู่ที่ ๔ ต.เจ๊ะเห	๕,๐๐๐	-	-	-	-	ร้อยละ ๙๐ ของ ประชาชนมี สุขภาพร่างกายที่ สมบูรณ์แข็งแรง	ประชาชนมี คุณภาพชีวิตที่ดี ขึ้น	กอง สาธารณสุข

ก. ยุทธศาสตร์จังหวัดที่ ๒ ลดความเหลื่อมล้ำ พัฒนาและเสริมสร้างคุณภาพชีวิตประชาชนบนพื้นฐานหลักปรัชญาของเศรษฐกิจพอเพียง

ข. ยุทธศาสตร์การพัฒนาของ อปท. ในเขตจังหวัดที่ ๒ ด้านงานส่งเสริมคุณภาพชีวิต

ยุทธศาสตร์ที่ ๒ ด้านงานส่งเสริมคุณภาพชีวิต

๒.๖.แผนงาน สาธารณสุข

ที่	โครงการ	วัตถุประสงค์	เป้าหมาย (ผลผลิตของ โครงการ)	งบประมาณ					ตัวชี้วัด (KPI)	ผลที่คาดว่าจะ ได้รับ	หน่วยงานที่ รับผิดชอบ
				๒๕๖๑ (บาท)	๒๕๖๒ (บาท)	๒๕๖๓ (บาท)	๒๕๖๔ (บาท)	๒๕๖๕ (บาท)			
๕๗	โครงการตรวจสุขภาพ เคลื่อนที่ของสมเด็จพระเจ้าลูกเธอ เจ้าฟ้า จุฬาภรณวลัยลักษณ์ อัครราชกุมารี	เพื่อกระตุ้นให้ประชาชน เกิดความตื่นตัวในการ ดูแลสุขภาพของตนเอง	อุดหนุน คณะกรรมการ หมู่บ้าน หมู่ที่ ๔ ต.เจ๊ะเห	๑๐,๐๐๐	-	-	-	-	ร้อยละ ๙๐ ของ ประชาชนมี สุขภาพร่างกาย ที่สมบูรณ์ แข็งแรง	ประชาชนมี คุณภาพชีวิตที่ดี ขึ้น	กอง สาธารณสุข

ก. ยุทธศาสตร์จังหวัดที่ ๒ ลดความเหลื่อมล้ำ พัฒนาและเสริมสร้างคุณภาพชีวิตประชาชนบนพื้นฐานหลักปรัชญาของเศรษฐกิจพอเพียง
 ข. ยุทธศาสตร์การพัฒนาของ อปท. ในเขตจังหวัดที่ ๒ ด้านงานส่งเสริมคุณภาพชีวิต
 ยุทธศาสตร์ที่ ๒ ด้านงานส่งเสริมคุณภาพชีวิต
 ๒.๖.แผนงาน สาธารณสุข

ที่	โครงการ	วัตถุประสงค์	เป้าหมาย (ผลผลิตของ โครงการ)	งบประมาณ					ตัวชี้วัด (KPI)	ผลที่คาดว่าจะ ได้รับ	หน่วยงานที่ รับผิดชอบ
				๒๕๖๑ (บาท)	๒๕๖๒ (บาท)	๒๕๖๓ (บาท)	๒๕๖๔ (บาท)	๒๕๖๕ (บาท)			
๕๘	โครงการรณรงค์และ แก้ไขปัญหายาเสพติด	เพื่อให้ประชาชนในพื้นที่ มีสุขภาพร่างกายที่ สมบูรณ์แข็งแรง	อุดหนุน คณะกรรมการ หมู่บ้าน หมู่ที่ ๔ ตำบลเจ๊ะเห	-	๑๐,๐๐๐	-	-	-	ร้อยละ ๙๐ ของประชาชน มีสุขภาพ ร่างกายที่ สมบูรณ์ แข็งแรง	ประชาชนมี คุณภาพชีวิตที่ดี ขึ้น	กอง สาธารณสุข
๕๙	โครงการเตรียมความพร้อม พร้อมวัยเรียนสู่วัยรุ่น อย่างสดใส	เพื่อเตรียมความพร้อม เข้าสู่วัยรุ่น	นักเรียนในพื้นที่ จำนวน ๗๙ คน	๑๖,๐๐๐	๑๖,๐๐๐	๑๖,๐๐๐	๑๖,๐๐๐	๑๖,๐๐๐	อัตราความพึง พอใจร้อยละ ๙๕	นักเรียนนำ ความรู้ไปใช้ใน ชีวิตประจำวัน	กอง สาธารณสุข
๖๐	โครงการอบรมเพื่อ เพิ่มศักยภาพ อาสาสมัครการแพทย์ ฉุกเฉิน(EMS)	เพื่อให้อาสาสมัคร การแพทย์ฉุกเฉินได้รับ ความรู้และทักษะในการ ปฏิบัติการการแพทย์ ฉุกเฉิน	อาสาสมัคร การแพทย์ฉุกเฉินใน ตำบล	-	-	๕,๓๐๐	๕,๓๐๐	๕,๓๐๐	อาสาสมัครมี ความรู้เพิ่มขึ้น ร้อยละ ๑๐๐	ผู้เจ็บป่วยฉุกเฉิน ได้รับการ ช่วยเหลืออย่าง ปลอดภัยและมี ประสิทธิภาพ	กอง สาธารณสุข

ก. ยุทธศาสตร์จังหวัดที่ ๒ ลดความเหลื่อมล้ำ พัฒนาและเสริมสร้างคุณภาพชีวิตประชาชนบนพื้นฐานหลักปรัชญาของเศรษฐกิจพอเพียง
 ข. ยุทธศาสตร์การพัฒนาของ อปท. ในเขตจังหวัดที่ ๒ ด้านงานส่งเสริมคุณภาพชีวิต
 ยุทธศาสตร์ที่ ๒ ด้านงานส่งเสริมคุณภาพชีวิต
 ๒.๖.แผนงาน สาธารณสุข

ที่	โครงการ	วัตถุประสงค์	เป้าหมาย (ผลผลิตของ โครงการ)	งบประมาณ					ตัวชี้วัด (KPI)	ผลที่คาดว่าจะ ได้รับ	หน่วยงานที่ รับผิดชอบ
				๒๕๖๑ (บาท)	๒๕๖๒ (บาท)	๒๕๖๓ (บาท)	๒๕๖๔ (บาท)	๒๕๖๕ (บาท)			
๖๑	โครงการตามแนวพระราชดำริด้านสาธารณสุข	เพื่อให้ประชาชนในพื้นที่มีสุขภาพร่างกายที่สมบูรณ์แข็งแรง	อุดหนุนคณะกรรมการหมู่บ้านหมู่ที่ ๑-๖ ตำบลพร่อนและหมู่ที่ ๑-๔ ตำบลเจ๊ะเห จำนวนหมู่บ้านละ ๒๐,๐๐๐ บาท	-	-	๒๐๐,๐๐๐	๒๐๐,๐๐๐	๒๐๐,๐๐๐	ร้อยละ ๙๐ ของประชาชนมีสุขภาพร่างกายที่สมบูรณ์แข็งแรง	ประชาชนมีคุณภาพชีวิตที่ดีขึ้น	กองสาธารณสุข
๖๒	โครงการจัดซื้อวัสดุวิทยาศาสตร์หรือการแพทย์	เพื่อจัดซื้อวัสดุวิทยาศาสตร์หรือการแพทย์เพื่อป้องกันโรคระบาดต่างๆที่อาจเกิดขึ้น	ประชาชนในเขตพื้นที่รับผิดชอบ	-	-	๓๐,๐๐๐	๓๐,๐๐๐	๓๐,๐๐๐	โรคระบาดในพื้นที่ลดลง	ประชาชนมีคุณภาพชีวิตที่ดีขึ้น	กองสาธารณสุข
๖๓	โครงการจ้างเหมาบริการปฏิบัติงานตามภารกิจของกองสาธารณสุข	เพื่อจ้างเหมาปฏิบัติงานตามภารกิจของกองสาธารณสุข	จ้างเหมาปฏิบัติงานตามภารกิจ จำนวน ๖ คน	-	-	๔๘๐,๐๐๐	๔๘๐,๐๐๐	๔๘๐,๐๐๐	ประชาชนได้รับบริการอย่างทั่วถึง	ประชาชนมีความพึงพอใจในการให้บริการของ อปท.	กองสาธารณสุข

แบบ ผ๐๒.

ก. ยุทธศาสตร์จังหวัดที่ ๒ ลดความเหลื่อมล้ำ พัฒนาและเสริมสร้างคุณภาพชีวิตประชาชนบนพื้นฐานหลักปรัชญาของเศรษฐกิจพอเพียง
 ข. ยุทธศาสตร์การพัฒนาของ อปท. ในเขตจังหวัดที่ ๒ ด้านงานส่งเสริมคุณภาพชีวิต
 ยุทธศาสตร์ที่ ๒ ด้านงานส่งเสริมคุณภาพชีวิต
 ๒.๗ แผนงาน อุตสาหกรรมและการโยธา

ที่	โครงการ	วัตถุประสงค์	เป้าหมาย (ผลผลิตของ โครงการ)	งบประมาณ					ตัวชี้วัด (KPI)	ผลที่คาดว่าจะ ได้รับ	หน่วยงาน ที่ รับผิดชอบ
				๒๕๖๑ (บาท)	๒๕๖๒ (บาท)	๒๕๖๓ (บาท)	๒๕๖๔ (บาท)	๒๕๖๕ (บาท)			
๑	โครงการซ่อมแซมอาคารเอนกประสงค์บ้านไร่ หมู่ที่ ๒ ต.เจ๊ะเห	-เพื่อให้อาคารสถานที่มีความมั่นคงปลอดภัย อยู่ในสภาพใช้งานได้	-ปรับปรุงอาคารเอนกประสงค์ จำนวน ๑ หลัง	-	๒๐๓,๐๐๐	-	-	-	-จำนวนอาคารเอนกประสงค์ที่ได้รับการปรับปรุง	-อาคารสถานที่อยู่ในสภาพการใช้งานได้เป็นอย่างดี	กองช่าง
๒	โครงการก่อสร้างรั้วรอบอาคารเอนกประสงค์บ้านไร่ หมู่ที่ ๒ ต.เจ๊ะเห	-เพื่อให้อาคารมีรั้วรอบขอบชิด	-รั้วอาคารเอนกประสงค์ จำนวน ๑ แห่ง	-	-	-	-	๕๐๐,๐๐๐	-สถานที่มีความเป็นระเบียบเรียบร้อย	-ประชาชนมีความมั่นคงปลอดภัย	กองช่าง
๓	โครงการปรับปรุงศูนย์พัฒนาเด็กเล็ก อบต.พร่อน	-เพื่อปรับปรุงศูนย์พัฒนาเด็กเล็กให้พร้อมใช้งาน	-ศูนย์พัฒนาเด็กเล็ก จำนวน ๒ แห่ง	-	๘๕,๐๐๐	๕๖,๐๐๐	-	-	-จำนวนศูนย์พัฒนาเด็กเล็กที่ได้รับการปรับปรุง	สถานที่ได้รับการปรับปรุงให้พร้อมใช้งานเสมอ	กองศึกษา

ก. ยุทธศาสตร์จังหวัดที่ ๒ ลดความเหลื่อมล้ำ พัฒนาและเสริมสร้างคุณภาพชีวิตประชาชนบนพื้นฐานหลักปรัชญาของเศรษฐกิจพอเพียง

ข. ยุทธศาสตร์การพัฒนาของ อปท. ในเขตจังหวัดที่ ๒ ด้านงานส่งเสริมคุณภาพชีวิต

ยุทธศาสตร์ที่ ๒ ด้านงานส่งเสริมคุณภาพชีวิต

๒.๗ แผนงาน อุตสาหกรรมและการโยธา

ที่	โครงการ	วัตถุประสงค์	เป้าหมาย (ผลผลิตของโครงการ)	งบประมาณ					ตัวชี้วัด (KPI)	ผลที่คาดว่าจะ ได้รับ	หน่วยงาน ที่ รับผิดชอบ
				๒๕๖๑ (บาท)	๒๕๖๒ (บาท)	๒๕๖๓ (บาท)	๒๕๖๔ (บาท)	๒๕๖๕ (บาท)			
๔	โครงการก่อสร้างรั้ว ศพด.บ้านโคกยาง หมู่ที่ ๕ ต.พร่อน	-เพื่อความเป็น ระเบียบเรียบร้อย ของศูนย์พัฒนา เด็กเล็ก	-รั้ว ศพด. จำนวน ๑ แห่ง	๕๔๑,๐๐๐	-	-	-	-	-ศูนย์พัฒนาเด็กเล็ก มีความน่าอยู่	-ศูนย์พัฒนาเด็ก เล็กมีความ ปลอดภัยและ เป็นระเบียบ เรียบร้อย	กอง ศึกษาฯ
๕	โครงการก่อสร้างทำ จุดเรือประมง พื้นบ้าน หมู่ที่ ๑ ต.เจ๊ะเห	-เพื่อเป็นสถานที่ สำหรับจอดเทียบ เรือของ ชาวประมง	-ทำจุดเรือประมง กว้าง ๑.๕๐ เมตร ยาว ๑๐๐ เมตร พร้อมลานจอดเรือ ขนาด ๑๐.๐๐ ม. X ๓.๐๐ ม.	-	-	๑,๑๐๕,๐๐๐	-	-	จำนวนท่าเทียบเรือ ในพื้นที่เพิ่มขึ้น	-ชาวประมงใน พื้นที่มีความ สะดวกในการ ประกอบอาชีพ	สำนักปลัด
๖	ก่อสร้างอาคาร เอนกประสงค์กลุ่ม แม่บ้านทำขนม หมู่ที่ ๓ ต.พร่อน	-เพื่อเป็นสถานที่ สำหรับทำ กิจกรรมต่างๆ ของกลุ่มแม่บ้าน	-อาคารเอนกประสงค์ กว้าง ๕.๐๐ เมตร ยาว ๙ เมตร สูง ๓.๓๐ เมตร	-	-	-	-	๒๗๐,๐๐๐	จำนวนอาคาร เอนกประสงค์	-กลุ่มแม่บ้านมี สถานที่ในการ จัดกิจกรรม	สำนักปลัด

ก. ยุทธศาสตร์จังหวัดที่ ๒ ลดความเหลื่อมล้ำ พัฒนาและเสริมสร้างคุณภาพชีวิตประชาชนบนพื้นฐานหลักปรัชญาของเศรษฐกิจพอเพียง
 ข. ยุทธศาสตร์การพัฒนาของ อปท. ในเขตจังหวัดที่ ๒ ด้านงานส่งเสริมคุณภาพชีวิต
 ยุทธศาสตร์ที่ ๒ ด้านงานส่งเสริมคุณภาพชีวิต
 ๒.๗ แผนงาน อุตสาหกรรมและการโยธา

ที่	โครงการ	วัตถุประสงค์	เป้าหมาย (ผลผลิตของ โครงการ)	งบประมาณ					ตัวชี้วัด (KPI)	ผลที่คาดว่าจะ ได้รับ	หน่วยงาน ที่ รับผิดชอบ
				๒๕๖๑ (บาท)	๒๕๖๒ (บาท)	๒๕๖๓ (บาท)	๒๕๖๔ (บาท)	๒๕๖๕ (บาท)			
๗	ก่อสร้างอาคาร เอนกประสงค์ หมู่ที่ ๑ ต.พร่อน	-เพื่อเป็นสถานที่ สำหรับทำกิจกรรม ของหมู่บ้าน	-ก่อสร้างอาคาร เอนกประสงค์ กว้าง ๕.๐๐ เมตร ยาว ๙ เมตร สูง ๓.๓๐ เมตร	-	-	-	๑,๐๐๐,๐๐๐	-	จำนวนอาคาร เอนกประสงค์	ประชาชนมีความ สะดวกในการทำ กิจกรรมของ หมู่บ้าน	กองช่าง
๘	โครงการจัดซื้อที่ดิน	-เพื่อเป็นสถานที่ สำหรับทำกิจกรรม ของหมู่บ้าน	-ประชาชน หมู่ที่ ๒,๓,๔ ต.เจ๊ะเห	-	๘๐๐,๐๐๐	-	-	-	จำนวนที่ดิน สาธารณะเพิ่มขึ้น	ประชาชนมีความ สะดวกในการทำ กิจกรรมของ หมู่บ้าน	สำนักปลัด

ก. ยุทธศาสตร์จังหวัดที่ ๔ เสริมสร้างสันติสุขและความมั่นคงภายในพื้นที่แบบมีส่วนร่วมอย่างเข้าใจ เข้าถึงและพัฒนา
ข. ยุทธศาสตร์การพัฒนาของ อปท. ในเขตจังหวัดที่ ๓ ด้านการจัดระเบียบชุมชน/สังคม และการรักษาความสงบเรียบร้อย
ยุทธศาสตร์ที่ ๓ ด้านการจัดระเบียบชุมชน/สังคม และการรักษาความสงบเรียบร้อย
๓.๑ แผนงาน งบกลาง

ที่	โครงการ	วัตถุประสงค์	เป้าหมาย (ผลผลิตของ โครงการ)	งบประมาณ					ตัวชี้วัด (KPI)	ผลที่คาดว่าจะ ได้รับ	หน่วยงานที่ รับผิดชอบ
				๒๕๖๑ (บาท)	๒๕๖๒ (บาท)	๒๕๖๓ (บาท)	๒๕๖๔ (บาท)	๒๕๖๕ (บาท)			
๑	โครงการช่วยเหลือผู้ ประสบสาธารณภัย	-เพื่อส่งเสริมงาน ด้านป้องกันบรรเทา สาธารณภัยให้มี ประสิทธิภาพ	-จัดหาวัสดุอุปกรณ์ และช่วยเหลือ ผู้ประสบภัยต่าง ๆ	๒๕๐,๐๐๐	๒๕๐,๐๐๐	๒๕๐,๐๐๐	๒๕๐,๐๐๐	๒๕๐,๐๐๐	-ร้อยละ ๑๐๐ ของ ผู้ประสบภัย ได้รับ การช่วยเหลือ	-ลดการสูญเสีย ในชีวิตและ ทรัพย์สิน	สำนักปลัด

ก. ยุทธศาสตร์จังหวัดที่ ๔ เสริมสร้างสันติสุขและความมั่นคงภายในพื้นที่แบบมีส่วนร่วมอย่างเข้าใจ เข้าถึงและพัฒนา
ข. ยุทธศาสตร์การพัฒนาของ อปท. ในเขตจังหวัดที่ ๓ ด้านการจัดระเบียบชุมชน/สังคม และการรักษาความสงบเรียบร้อย
ยุทธศาสตร์ที่ ๓ ด้านการจัดระเบียบชุมชน/สังคม และการรักษาความสงบเรียบร้อย
๓.๒ แผนงาน สาธารณสุข

ที่	โครงการ	วัตถุประสงค์	เป้าหมาย (ผลผลิตของ โครงการ)	งบประมาณ					ตัวชี้วัด (KPI)	ผลที่คาดว่าจะ ได้รับ	หน่วยงานที่ รับผิดชอบ
				๒๕๖๑ (บาท)	๒๕๖๒ (บาท)	๒๕๖๓ (บาท)	๒๕๖๔ (บาท)	๒๕๖๕ (บาท)			
๑	โครงการระบบ การแพทย์ฉุกเฉิน องค์การบริหารส่วน ตำบลพร้อม	-เพื่อสนับสนุนการ ดำเนินงาน การแพทย์ฉุกเฉิน ให้มีประสิทธิภาพ	สนับสนุนหน่วยกู้ ชีพ-กู้ภัย จำนวน ๑ หน่วย	๒๓๐,๐๐๐	๒๓๐,๐๐๐	๒๓๐,๐๐๐	๒๓๐,๐๐๐	๒๓๐,๐๐๐	-หน่วยกู้ชีพกู้ภัย ได้รับการพัฒนา ร้อย ละ ๘๐	-การบริการที่มี มาตรฐานตาม ระบบบริการ ทางการแพทย์	กอง สาธารณสุข

ก. ยุทธศาสตร์จังหวัดที่ ๔ เสริมสร้างสันติสุขและความมั่นคงภายในพื้นที่แบบมีส่วนร่วมอย่างเข้าใจ เข้าถึงและพัฒนา
 ข. ยุทธศาสตร์การพัฒนาของ อปท. ในเขตจังหวัดที่ ๓ ด้านการจัดระเบียบชุมชน/สังคม และการรักษาความสงบเรียบร้อย
 ยุทธศาสตร์ที่ ๓ ด้านการจัดระเบียบชุมชน/สังคม และการรักษาความสงบเรียบร้อย
 ๓.๓ แผนงาน สร้างความเข้มแข็งของชุมชน

ที่	โครงการ	วัตถุประสงค์	เป้าหมาย (ผลผลิตของ โครงการ)	งบประมาณ					ตัวชี้วัด (KPI)	ผลที่คาดว่าจะ ได้รับ	หน่วยงาน ที่ รับผิดชอบ
				๒๕๖๑ (บาท)	๒๕๖๒ (บาท)	๒๕๖๓ (บาท)	๒๕๖๔ (บาท)	๒๕๖๕ (บาท)			
๑	โครงการปกป้องสถาบัน พระมหากษัตริย์	-เพื่อสร้างจิตสำนึกให้ ประชาชนรู้จักบุญคุณ แผ่นดินและรักในการ ปกครองระบอบ ประชาธิปไตยอันมี พระมหากษัตริย์เป็น ประมุข	-ประชาชน ตำบลพร่อนและ ตำบลเจ๊ะเห	๑๐,๐๐๐	-	-	-	-	-จำนวนกิจกรรม ที่ดำเนินการ	-ประชาชนมี ความรักความ สามัคคีสังคม เกิดความสงบสุข	สำนักปลัด
๒	โครงการติดตั้งซ่อมแซม หอกระจายข่าว/เสียงตาม สาย	-เพื่อเป็นช่องทางรับรู้ ข่าวสารของประชาชน	ติดตั้งซ่อมแซม หอกระจายข่าว/ เสียงตามสาย ในตำบล	-	-	๑๐๐,๐๐๐	๑๐๐,๐๐๐	๑๐๐,๐๐๐	จำนวนหอ กระจายข่าวที่ ได้รับการติดตั้ง/ ซ่อมแซม	ประชาชนได้ รับทราบข้อมูล ข่าวสารอย่าง ทั่วถึง	กองช่าง

- ก. ยุทธศาสตร์จังหวัดที่ ๔ เสริมสร้างสันติสุขและความมั่นคงภายในพื้นที่แบบมีส่วนร่วมอย่างเข้าใจ เข้าถึงและพัฒนา
- ข. ยุทธศาสตร์การพัฒนาของ อปท. ในเขตจังหวัดที่ ๓ ด้านการจัดระเบียบชุมชน/สังคม และการรักษาความสงบเรียบร้อย
- ยุทธศาสตร์ที่ ๓ ด้านการจัดระเบียบชุมชน/สังคม และการรักษาความสงบเรียบร้อย
- ๓.๓ แผนงาน สร้างความเข้มแข็งของชุมชน

ที่	โครงการ	วัตถุประสงค์	เป้าหมาย (ผลผลิตของ โครงการ)	งบประมาณ					ตัวชี้วัด (KPI)	ผลที่คาดว่าจะ ได้รับ	หน่วยงาน ที่ รับผิดชอบ
				๒๕๖๑ (บาท)	๒๕๖๒ (บาท)	๒๕๖๓ (บาท)	๒๕๖๔ (บาท)	๒๕๖๕ (บาท)			
๓	โครงการจัดตั้ง ปรองดองสมานฉันท์	-เพื่อเสริมสร้างความ สามัคคีปรองดองของ หน่วยงานและประชาชน ในท้องถิ่นอย่างต่อเนื่อง	-ประชาชนใน เขตพื้นที่ รับผิดชอบ	๒๙,๙๙๓	๓๐,๐๐๐	-	-	-	จำนวนครั้งที่ ดำเนิน กิจกรรม	-หน่วยงาน, ประชาชนในพื้นที่ มีความรักความ สามัคคี	สำนักปลัด
๔	โครงการติดตั้งกล่อง วงจรปิด	-เพื่อลดปัญหา อาชญากรรมและสร้าง ความปลอดภัยให้แก่ ประชาชน	-ติดตั้งกล่องวงจร ปิดทุกหมู่บ้าน	๒๐๐,๐๐๐	-	-	๒๐๐,๐๐๐	๒๐๐,๐๐๐	จำนวนกล่อง วงจรปิดที่ ได้รับการ ติดตั้ง	-ประชาชนมีความ ปลอดภัยในชีวิต และทรัพย์สิน	กองช่าง
๕	โครงการพิทักษ์รักษา ไว้ซึ่งชาติ ศาสนาและ พระมหากษัตริย์	-เพื่อให้ประชาชนเกิด ความตระหนักและ ร่วมกันรักษาสถาบัน หลักของชาติ	-ประชาชนทุกหมู่ เหล่าและทุกสาขา อาชีพ	-	๓๔,๐๐๐	๔๐,๐๐๐	๔๐,๐๐๐	๔๐,๐๐๐	ประชาชนทุก ภาคส่วนร่วม กิจกรรม เพิ่มขึ้น	-สถาบันชาติ ศาสนาและ พระมหากษัตริย์ อยู่คู่กับสังคมไทย สืบไป	สำนักปลัด

ก. ยุทธศาสตร์จังหวัดที่ ๔ เสริมสร้างสันติสุขและความมั่นคงภายในพื้นที่แบบมีส่วนร่วมอย่างเข้าใจ เข้าถึงและพัฒนา
ข. ยุทธศาสตร์การพัฒนาของ อปท. ในเขตจังหวัดที่ ๓ ด้านการจัดระเบียบชุมชน/สังคม และการรักษาความสงบเรียบร้อย
ยุทธศาสตร์ที่ ๓ ด้านการจัดระเบียบชุมชน/สังคม และการรักษาความสงบเรียบร้อย
๓.๓ แผนงาน สร้างความเข้มแข็งของชุมชน

ที่	โครงการ	วัตถุประสงค์	เป้าหมาย (ผลผลิตของ โครงการ)	งบประมาณ					ตัวชี้วัด (KPI)	ผลที่คาดว่าจะ ได้รับ	หน่วยงาน ที่ รับผิดชอบ
				๒๕๖๑ (บาท)	๒๕๖๒ (บาท)	๒๕๖๓ (บาท)	๒๕๖๔ (บาท)	๒๕๖๕ (บาท)			
๖	โครงการแข่งขันกีฬา ปรองดองสมานฉันท์ เยาวชน ประชาชน	-เพื่อเสริมสร้างความ สามัคคีปรองดองของ หน่วยงานและประชาชน ในท้องถิ่นอย่างต่อเนื่อง	-ประชาชนใน เขตพื้นที่ รับผิดชอบ	-	-	๓๐,๐๐๐	๓๐,๐๐๐	๓๐,๐๐๐	จำนวนครั้งที่ ดำเนิน กิจกรรม	-หน่วยงาน, ประชาชนในพื้นที่ มีความรักความ สามัคคี	สำนักปลัด

ก. ยุทธศาสตร์จังหวัดที่ ๔ เสริมสร้างสันติสุขและความมั่นคงภายในพื้นที่แบบมีส่วนร่วมอย่างเข้าใจ เข้าถึงและพัฒนา
 ข. ยุทธศาสตร์การพัฒนาของ อปท. ในเขตจังหวัดที่ ๓ ด้านการจัดระเบียบชุมชน/สังคม และการรักษาความสงบเรียบร้อย
 ยุทธศาสตร์ที่ ๓ ด้านการจัดระเบียบชุมชน/สังคม และการรักษาความสงบเรียบร้อย
 ๓.๔ แผนงาน รักษาความสงบภายใน

ที่	โครงการ	วัตถุประสงค์	เป้าหมาย (ผลผลิตของ โครงการ)	งบประมาณ					ตัวชี้วัด (KPI)	ผลที่คาดว่าจะ ได้รับ	หน่วยงาน ที่ รับผิดชอบ
				๒๕๖๑ (บาท)	๒๕๖๒ (บาท)	๒๕๖๓ (บาท)	๒๕๖๔ (บาท)	๒๕๖๕ (บาท)			
๑.	โครงการฝึกอบรม ทบทวนอาสาสมัคร ป้องกันภัยฝ่ายพล เรือนตำบลพร่อน	-เพื่อส่งเสริมการ ปฏิบัติงานด้านการ ป้องกันบรรเทาสาธารณ ภัย	-อาสาสมัคร ป้องกันภัยฝ่ายพล เรือน	-	-	-	๒๕,๐๐๐	-๒๕,๐๐๐	-ร้อยละ ๘๐ ของผู้เข้าร่วม โครงการมี ความรู้ เพิ่มเติมด้าน ป้องกัน บรรเทาสา ธารณภัย	-สามารถ ช่วยเหลือเมื่อเกิด ภัยต่างๆได้ ทันทั่วทั้งและมี ประสิทธิภาพ	สำนักปลัด
๒.	โครงการป้องกันและ ลดอุบัติเหตุช่วงปีใหม่	-เพื่อดูแลความปลอดภัย ให้กับประชาชนในช่วง เทศกาลปีใหม่	-ประชาชนผู้สัญจร ไปมา	-	-	๑๐,๐๐๐	๑๐,๐๐๐	๑๐,๐๐๐	ประชาชนมี ความสะดวก ในการสัญจร ไปมา	-ประชาชนมีความ ปลอดภัยในชีวิต และทรัพย์สิน	สำนักปลัด

ก. ยุทธศาสตร์จังหวัดที่ ๔ เสริมสร้างสันติสุขและความมั่นคงภายในพื้นที่แบบมีส่วนร่วมอย่างเข้าใจ เข้าถึงและพัฒนา
ข. ยุทธศาสตร์การพัฒนาของ อปท. ในเขตจังหวัดที่ ๓ ด้านการจัดระเบียบชุมชน/สังคม และการรักษาความสงบเรียบร้อย
ยุทธศาสตร์ที่ ๓ ด้านการจัดระเบียบชุมชน/สังคม และการรักษาความสงบเรียบร้อย
๓.๔ แผนงาน รักษาความสงบภายใน

ที่	โครงการ	วัตถุประสงค์	เป้าหมาย (ผลผลิตของ โครงการ)	งบประมาณ					ตัวชี้วัด (KPI)	ผลที่คาดว่าจะ ได้รับ	หน่วยงาน ที่ รับผิดชอบ
				๒๕๖๑ (บาท)	๒๕๖๒ (บาท)	๒๕๖๓ (บาท)	๒๕๖๔ (บาท)	๒๕๖๕ (บาท)			
๓	โครงการอบรมป้องกัน และระงับอัคคีภัยใน สถานศึกษา	-เพื่อให้เยาวชนและ ประชาชนมีความรู้ใน การป้องกันภัย	-เยาวชนและ ประชาชนในพื้นที่	-	-	๕,๐๐๐	๕,๐๐๐	๕,๐๐๐	-ร้อยละ ๘๐ ของผู้เข้าร่วม โครงการมี ความรู้ เพิ่มเติมด้าน ป้องกัน บรรเทาสา ธารณภัย	-สามารถ ช่วยเหลือเมื่อเกิด ภัยต่างๆได้ ทัน่วงทีและมี ประสิทธิภาพ	สำนักปลัด

แบบ ผ๐๒.

ก. ยุทธศาสตร์จังหวัดที่ ๑ เสริมสร้างความมั่นคงทางเศรษฐกิจ ส่งเสริมการค้า การลงทุน และการค้าชายแดน
 ข. ยุทธศาสตร์การพัฒนาของ อปท. ในเขตจังหวัดที่ ๔ ด้านการวางแผน การส่งเสริมการลงทุนพาณิชย์ยกรรม และการท่องเที่ยว
 ยุทธศาสตร์ที่ ๔ ด้านการวางแผน การส่งเสริมการลงทุนพาณิชย์ยกรรม และการท่องเที่ยว
 ๔.๑ แผนงาน อุตสาหกรรมและการโยธา

ที่	โครงการ	วัตถุประสงค์	เป้าหมาย (ผลผลิตของ โครงการ)	งบประมาณ					ตัวชี้วัด (KPI)	ผลที่คาดว่าจะ ได้รับ	หน่วยงาน ที่ รับผิดชอบ
				๒๕๖๑ (บาท)	๒๕๖๒ (บาท)	๒๕๖๓ (บาท)	๒๕๖๔ (บาท)	๒๕๖๕ (บาท)			
๑	โครงการก่อสร้างศูนย์ การเรียนรู้ชุมชน (ศูนย์ OTOP)	-เพื่อก่อสร้างศูนย์ เรียนรู้ แสดง จำหน่าย และกระจาย สินค้า OTOP	-ศูนย์การเรียนรู้ ชุมชน (ศูนย์ OTOP)	-	-	-	๑๐๐,๐๐๐	-	-จำนวนศูนย์การ เรียนรู้ชุมชน เพิ่มขึ้น	-ประชาชนมี ช่องทางในการ จำหน่าย ผลิตภัณฑ์เพิ่มขึ้น และยั่งยืนต่อไป	สำนักปลัด

ก. ยุทธศาสตร์จังหวัดที่ ๑ เสริมสร้างความมั่นคงทางเศรษฐกิจ ส่งเสริมการค้า การลงทุน และการค้าชายแดน
 ข. ยุทธศาสตร์การพัฒนาของ อปท. ในเขตจังหวัดที่ ๔ ด้านการวางแผน การส่งเสริมการลงทุนพาณิชย์ยกรรม และการท่องเที่ยว
 ยุทธศาสตร์ที่ ๔ ด้านการวางแผน การส่งเสริมการลงทุนพาณิชย์ยกรรม และการท่องเที่ยว
 ๔.๒ แผนงาน การศาสนาวัฒนธรรมและนันทนาการ

ที่	โครงการ	วัตถุประสงค์	เป้าหมาย (ผลผลิตของ โครงการ)	งบประมาณ					ตัวชี้วัด (KPI)	ผลที่คาดว่าจะ ได้รับ	หน่วยงาน ที่ รับผิดชอบ
				๒๕๖๑ (บาท)	๒๕๖๒ (บาท)	๒๕๖๓ (บาท)	๒๕๖๔ (บาท)	๒๕๖๕ (บาท)			
๑	โครงการส่งเสริมการท่องเที่ยวชุมชนตำบลพร่อน	-เพื่อประชาสัมพันธ์แหล่งท่องเที่ยวในพื้นที่	-จัดทำสื่อประชาสัมพันธ์แหล่งท่องเที่ยวในพื้นที่ -อบรมมัคคุเทศน์น้อย	-	-	๑๘,๖๐๐	-	-	-นักท่องเที่ยวสามารถเข้าถึงแหล่งท่องเที่ยวในตำบล	นักท่องเที่ยวเดินทางเข้ามาท่องเที่ยวในตำบลเพิ่มขึ้น	สำนักปลัด

ก. ยุทธศาสตร์จังหวัดที่ ๑ เสริมสร้างความมั่นคงทางเศรษฐกิจ ส่งเสริมการค้า การลงทุน และการค้าชายแดน
 ข. ยุทธศาสตร์การพัฒนาของ อปท. ในเขตจังหวัดที่ ๔ ด้านการวางแผน การส่งเสริมการลงทุนพาณิชย์กรรม และการท่องเที่ยว
 ยุทธศาสตร์ที่ ๔ ด้านการวางแผน การส่งเสริมการลงทุนพาณิชย์กรรม และการท่องเที่ยว
 ๔.๓ แผนงาน การเกษตร

ที่	โครงการ	วัตถุประสงค์	เป้าหมาย (ผลผลิตของ โครงการ)	งบประมาณ					ตัวชี้วัด (KPI)	ผลที่คาดว่าจะ ได้รับ	หน่วยงาน ที่ รับผิดชอบ
				๒๕๖๑ (บาท)	๒๕๖๒ (บาท)	๒๕๖๓ (บาท)	๒๕๖๔ (บาท)	๒๕๖๕ (บาท)			
๑	โครงการส่งเสริม และสนับสนุน โครงการตาม พระราชดำริ	-เพื่อส่งเสริมโครงการ พระราชดำริในตำบล	-โครงการตาม แนว พระราชดำริใน ตำบล	๕๐,๐๐๐	๕๐,๐๐๐	๕๐,๐๐๐	๕๐,๐๐๐	๕๐,๐๐๐	-จำนวนผู้เข้าร่วม ศึกษาโครงการตาม พระราชดำริ	-ประชาชนมี ชีวิตความ เป็นอยู่ที่ดีขึ้น	สำนักปลัด
๒	โครงการรักษน้ำ รัก ป่า รักษาแผ่นดิน	-เพื่อเป็นการดูแล รักษา ทรัพยากรธรรมชาติ และสิ่งแวดล้อม	-ทุกหมู่บ้าน	๑๐๐,๐๐๐	๑๐๐,๐๐๐	๑๐๐,๐๐๐	๑๐๐,๐๐๐	๑๐๐,๐๐๐	-จำนวนกิจกรรมที่ ดำเนินการ	ทรัพยากรธรรม ชาติภายใน ตำบลได้รับการ ดูแลและคงมีอยู่ สืบต่อไป	สำนักปลัด
๓	โครงการน้ำคือชีวิต	เพื่อนำศาสตร์ พระราชชาในการใช้ ประโยชน์จากแหล่งน้ำ มายกระดับคุณภาพ ชีวิตและสร้างรายได้ ให้กับประชาชน	แปลงเกษตร ผสมผสาน จำนวน ๑ แปลง	-	๒๐,๐๐๐	-	-	-	-จำนวนกิจกรรมที่ ดำเนินการ	ประชาชนมี คุณภาพชีวิตที่ดี ขึ้น	สำนักปลัด

ก. ยุทธศาสตร์จังหวัดที่ ๓ จัดการทรัพยากรธรรมชาติให้มีความอุดมสมบูรณ์ ใช้ประโยชน์อย่างยั่งยืนและมีสิ่งแวดล้อมที่ดี
 ข. ยุทธศาสตร์การพัฒนาของ อปท. ในเขตจังหวัดที่ ๕ ด้านการบริหารจัดการและการอนุรักษ์ทรัพยากรธรรมชาติและสิ่งแวดล้อม
 ยุทธศาสตร์ที่ ๕ ด้านการบริหารจัดการและการอนุรักษ์ทรัพยากรธรรมชาติและสิ่งแวดล้อม
 ๕.๑ แผนงาน อุทสากรรมและการโยธา

ที่	โครงการ	วัตถุประสงค์	เป้าหมาย (ผลผลิตของ โครงการ)	งบประมาณ					ตัวชี้วัด (KPI)	ผลที่คาดว่าจะ ได้รับ	หน่วยงาน ที่ รับผิดชอบ
				๒๕๖๑ (บาท)	๒๕๖๒ (บาท)	๒๕๖๓ (บาท)	๒๕๖๔ (บาท)	๒๕๖๕ (บาท)			
๑.	โครงการจ้างเหมา ทำความสะอาดริม ถนนภายในหมู่บ้าน ตำบลพร่อนตำบล เจ๊ะเหบางส่วน	-เพื่อดูแลรักษา ความสะอาด เรียบร้อยของ ชุมชน	-จ้างเหมาทำความ สะอาด หมู่บ้านทุก หมู่บ้าน	๑๘๐,๐๐๐	๒๘๘,๐๐๐	๒๘๘,๐๐๐	๒๘๘,๐๐๐	๒๘๘,๐๐๐	-ร้อยละ ๑๐๐ ของหมู่บ้านมี ความสะอาด เรียบร้อย	-ทุกหมู่บ้านในเขต รับผิดชอบของ องค์การบริหาร ส่วนตำบลพร่อนมี ภูมิทัศน์ที่สวยงาม	กองช่าง
๒	โครงการติดตั้งแผง โซลาร์เซลล์	-เพื่อลดการใช้ พลังงานไฟฟ้าและ นำพลังงาน ทางเลือกมาใช้	-ทุกหมู่บ้าน	๑,๙๐๐,๐๐๐	๑,๙๐๐,๐๐๐	๑,๐๐๐,๐๐๐	๑,๐๐๐,๐๐๐	๑,๐๐๐,๐๐๐	ปริมาณการใช้ ไฟฟ้าลดลง	-รักษาสิ่งแวดล้อม ด้วยการลดการใช้ ทรัพยากรธรรม ชาติ	กองช่าง

ก. ยุทธศาสตร์จังหวัดที่ ๓ จัดการทรัพยากรธรรมชาติให้มีความอุดมสมบูรณ์ ใช้ประโยชน์อย่างยั่งยืนและมีสิ่งแวดล้อมที่ดี
 ข. ยุทธศาสตร์การพัฒนาของ อปท. ในเขตจังหวัดที่ ๕ ด้านการบริหารจัดการและการอนุรักษ์ทรัพยากรธรรมชาติและสิ่งแวดล้อม
 ยุทธศาสตร์ที่ ๕ ด้านการบริหารจัดการและการอนุรักษ์ทรัพยากรธรรมชาติและสิ่งแวดล้อม
 ๕.๑ แผนงาน อุตสาหกรรมและการโยธา

ที่	โครงการ	วัตถุประสงค์	เป้าหมาย (ผลผลิตของ โครงการ)	งบประมาณ					ตัวชี้วัด (KPI)	ผลที่คาดว่าจะ ได้รับ	หน่วยงาน ที่ รับผิดชอบ
				๒๕๖๑ (บาท)	๒๕๖๒ (บาท)	๒๕๖๓ (บาท)	๒๕๖๔ (บาท)	๒๕๖๕ (บาท)			
๓.	โครงการจ้างเหมา ทำความสะอาด พื้นที่สาธารณะ บริเวณบ้านเกาะ ยาวและดูแลทำ ความสะอาด สะพานคอร้อยใจ ตากใบสู่สันติ	-เพื่อดูแลรักษา ความสะอาด เรียบร้อยของ ชุมชน	-จ้างเหมาทำความ สะอาด พื้นที่ สาธารณะและ สะพานคอร้อยใจ	-	๓๖,๐๐๐	๙๖,๐๐๐	๙๖,๐๐๐	๙๖,๐๐๐	-ร้อยละ ๑๐๐ ของหมู่บ้านมี ความสะอาด เรียบร้อย	-ทุกหมู่บ้านในเขต รับผิดชอบของ องค์การบริหาร ส่วนตำบลพร้อมมี ภูมิทัศน์ที่สวยงาม	กองช่าง

ก. ยุทธศาสตร์จังหวัดที่ ๓ จัดการทรัพยากรธรรมชาติให้มีความอุดมสมบูรณ์ใช้ประโยชน์อย่างยั่งยืนและมีสิ่งแวดล้อมที่ดี
 ข. ยุทธศาสตร์การพัฒนาของ อปท. ในเขตจังหวัดที่ ๕ ด้านการบริหารจัดการและการอนุรักษ์ทรัพยากรธรรมชาติและสิ่งแวดล้อม
 ยุทธศาสตร์ที่ ๕ ด้านการบริหารจัดการและการอนุรักษ์ทรัพยากรธรรมชาติและสิ่งแวดล้อม
 ๕.๒ แผนงาน สาธารณสุข

ที่	โครงการ	วัตถุประสงค์	เป้าหมาย (ผลผลิตของ โครงการ)	งบประมาณ					ตัวชี้วัด (KPI)	ผลที่คาดว่าจะได้รับ	หน่วยงานที่ รับผิดชอบ
				๒๕๖๑ (บาท)	๒๕๖๒ (บาท)	๒๕๖๓ (บาท)	๒๕๖๔ (บาท)	๒๕๖๕ (บาท)			
๑	โครงการอบรมศักยภาพ อาสาสมัครท้องถิ่นรักษ์ โลก	-เพื่อพัฒนาศักยภาพ อาสาสมัครท้องถิ่น รักษ์โลก	อาสาสมัคร ท้องถิ่นรักษ์โลก จำนวน ๑๕๐ คน	-	๓๐,๐๐๐	๘๐,๐๐๐	๘๐,๐๐๐	๘๐,๐๐๐	ประชาชนมีส่วนร่วม ในการปกป้อง และรักษา สิ่งแวดล้อมเพิ่มขึ้น	สิ่งแวดล้อมได้รับ การดูแลรักษาให้ ยั่งยืนตลอดไป	กอง สาธารณสุข
๒.	โครงการศึกษาดูงาน เพื่อพัฒนาศักยภาพ อาสาสมัครท้องถิ่นรักษ์ โลก	-เพื่อพัฒนาศักยภาพ อาสาสมัครท้องถิ่น รักษ์โลก	อาสาสมัคร ท้องถิ่นรักษ์โลก จำนวน ๑๕๐ คน	-	-	๒๐,๐๐๐	๒๐,๐๐๐	๒๐,๐๐๐	ประชาชนมีส่วนร่วม ในการปกป้อง และรักษา สิ่งแวดล้อมเพิ่มขึ้น	สิ่งแวดล้อมได้รับ การดูแลรักษาให้ ยั่งยืนตลอดไป	กอง สาธารณสุข
๓	โครงการอนุรักษ์ พันธุกรรมพืชอัน เนื่องมาจาก พระราชดำริสมเด็จพระ กนิษฐาธิราชเจ้ากรม สมเด็จพระเทพ รัตนราชสุดาฯสยาม บรมราชกุมารี	-เพื่อสร้างความเข้าใจ และเห็นความสำคัญ ของพันธุกรรมพืช ต่างๆที่มีอยู่ในพื้นที่	พัฒนาบุคลากร อนุรักษ์และพัฒนา ทรัพยากร พันธุกรรมพืช	-	-	๑๑,๖๐๐	๑๑,๖๐๐	๑๑,๖๐๐	ผู้เข้าร่วมโครงการ มีความรู้เพิ่มขึ้น	เกิดการอนุรักษ์ พัฒนาและฟื้นฟู พันธุกรรมพืช	กอง สาธารณสุข

ก. ยุทธศาสตร์จังหวัดที่ ๓ จัดการทรัพยากรธรรมชาติให้มีความอุดมสมบูรณ์ ใช้ประโยชน์อย่างยั่งยืนและมีสิ่งแวดล้อมที่ดี
 ข. ยุทธศาสตร์การพัฒนาของ อปท. ในเขตจังหวัดที่ ๕ ด้านการบริหารจัดการและการอนุรักษ์ทรัพยากรธรรมชาติและสิ่งแวดล้อม
 ยุทธศาสตร์ที่ ๕ ด้านการบริหารจัดการและการอนุรักษ์ทรัพยากรธรรมชาติและสิ่งแวดล้อม
 ๕.๓ แผนงาน เคหะและชุมชน

ที่	โครงการ	วัตถุประสงค์	เป้าหมาย (ผลผลิตของ โครงการ)	งบประมาณ					ตัวชี้วัด (KPI)	ผลที่คาดว่าจะ ได้รับ	หน่วยงานที่ รับผิดชอบ
				๒๕๖๑ (บาท)	๒๕๖๒ (บาท)	๒๕๖๓ (บาท)	๒๕๖๔ (บาท)	๒๕๖๕ (บาท)			
๑.	โครงการชุมชนจัดการ ขยะอินทรีย์รักษ์ สิ่งแวดล้อม	-เพื่อให้ประชาชนมี ความรู้ในการคัดแยก ขยะและสร้างจิตสำนึก ในการรักษา สิ่งแวดล้อม	-ประชาชนในเขต พื้นที่รับผิดชอบ	๖๐,๐๐๐	๓๐,๐๐๐	-	๓๐,๐๐๐	๓๐,๐๐๐	-ร้อยละ ๘๐ ของครัวเรือน มี ส่วนร่วมในการ จัดการขยะ	-ประชาชนร่วมกัน ดูแลสิ่งแวดล้อม ชุมชนเกิดความน่า อยู่	กอง สาธารณสุข
๒	โครงการจัดซื้อถังขยะ ทั่วไป	เพื่อรองรับขยะใน พื้นที่ ซึ่งมีจำนวนมาก ขึ้น	จัดซื้อถังขยะทั่วไป จำนวน ๒๒๐ ใบ	๓๖,๐๐๐	๙๐,๐๐๐	๙๐,๐๐๐	๙๐,๐๐๐	๙๐,๐๐๐	ร้อยละ ๙๐ ของ หลังคาเรือน มี ถังขยะรองรับ	ชุมชน/หมู่บ้านมี ความสะอาด เรียบร้อย	กอง สาธารณสุข
๓	โครงการขยะอินทรีย์ รักษ์โลก	-เพื่อสร้างจิตสำนึกให้ ชุมชนดูแลจัดการกับ ปัญหาขยะ	ประชาชนตำบล พร่อนและตำบล เจ๊ะเห	-	๓๐,๐๐๐	-	๓๐,๐๐๐	๓๐,๐๐๐	-ชุมชนมีความ สะอาดเรียบร้อย	-ปัญหาขยะ อินทรีย์เน่าเหม็น ลดลงไม่กระทบต่อ สุขภาพ	กอง สาธารณสุข

ก. ยุทธศาสตร์จังหวัดที่ ๓ จัดการทรัพยากรธรรมชาติให้มีความอุดมสมบูรณ์ ใช้ประโยชน์อย่างยั่งยืนและมีสิ่งแวดล้อมที่ดี
 ข. ยุทธศาสตร์การพัฒนาของ อปท. ในเขตจังหวัดที่ ๕ ด้านการบริหารจัดการและการอนุรักษ์ทรัพยากรธรรมชาติและสิ่งแวดล้อม
 ยุทธศาสตร์ที่ ๕ ด้านการบริหารจัดการและการอนุรักษ์ทรัพยากรธรรมชาติและสิ่งแวดล้อม
 ๕.๓ แผนงาน เคหะและชุมชน

ที่	โครงการ	วัตถุประสงค์	เป้าหมาย (ผลผลิตของ โครงการ)	งบประมาณ					ตัวชี้วัด (KPI)	ผลที่คาดว่าจะ ได้รับ	หน่วยงานที่ รับผิดชอบ
				๒๕๖๑ (บาท)	๒๕๖๒ (บาท)	๒๕๖๓ (บาท)	๒๕๖๔ (บาท)	๒๕๖๕ (บาท)			
๔	โครงการโรงเรียน จัดการขยะรีไซเคิล สิ่งแวดล้อม	-เพื่อเพิ่มประสิทธิภาพ แก่โรงเรียนและชุมชน ในการบริหารจัดการ ขยะอย่างถูกวิธี	โรงเรียนในเขต พื้นที่รับผิดชอบ	-	-	๑๓,๑๐๐	๑๓,๑๐๐	๑๓,๑๐๐	นักเรียนมี จิตสำนึกในการ ลดการทิ้งขยะ วิธีคัดแยกขยะ	โรงเรียนมีความ สะอาด มี สิ่งแวดล้อมที่ดี	กอง สาธารณสุข
๕	โครงการถังขยะอินทรีย์ รีไซเคิลสิ่งแวดล้อม	-เพื่อส่งเสริมและ สนับสนุนกิจกรรมการ มีส่วนร่วมของชุมชน ในการจัดการขยะ	ประชาชนตำบล พร่อนและตำบล เจ๊ะเห	-	-	๑๐,๕๐๐	๑๐,๕๐๐	๑๐,๕๐๐	ประชาชนมี จิตสำนึกในการ ลดการทิ้งขยะ วิธีคัดแยกขยะ	ชุมชนมี สิ่งแวดล้อมสะอาด สวยงาม	กอง สาธารณสุข

ก. ยุทธศาสตร์จังหวัดที่ ๔ เสริมสร้างสันติสุขและความมั่นคงภายในพื้นที่แบบมีส่วนร่วมอย่างเข้าใจ เข้าถึงและพัฒนา
 ข. ยุทธศาสตร์การพัฒนาของ อปท. ในเขตจังหวัดที่ ๖ ด้านศิลปะ วัฒนธรรม จารีตประเพณีและภูมิปัญญาท้องถิ่น
 ยุทธศาสตร์ที่ ๖ ด้านศิลปะ วัฒนธรรม จารีตประเพณีและภูมิปัญญาท้องถิ่น

๖.๑ แผนงาน การศาสนาวัฒนธรรมและนันทนาการ

ที่	โครงการ	วัตถุประสงค์	เป้าหมาย (ผลผลิตของ โครงการ)	งบประมาณ					ตัวชี้วัด (KPI)	ผลที่คาดว่าจะ ได้รับ	หน่วยงาน ที่ รับผิดชอบ
				๒๕๖๑ (บาท)	๒๕๖๒ (บาท)	๒๕๖๓ (บาท)	๒๕๖๔ (บาท)	๒๕๖๕ (บาท)			
๑	โครงการประเพณีลาซัง	-เพื่อสนับสนุน ประเพณีท้องถิ่น	-ประชาชนหมู่ที่ ๑-๖ ตำบลพร่อน	-	-	-	๒๐,๐๐๐	๒๐,๐๐๐	-จำนวนผู้เข้าร่วม โครงการ	-ประเพณี วัฒนธรรมได้รับ การเผยแพร่และ คงอยู่สืบต่อไป	กอง ศึกษาฯ
๒.	โครงการแมลิดกลาง ตำบลพร่อน	-เพื่อสนับสนุน ประเพณีท้องถิ่น	-เด็ก เยาวชน ผู้นำ ศาสนา ประชาชน หมู่ที่ ๕ ต.พร่อน และหมู่ที่ ๑ ต.เจ๊ะเห	๓๐,๐๐๐	๓๐,๐๐๐	๔๐,๐๐๐	๔๐,๐๐๐	๔๐,๐๐๐	-ร้อยละ ๘๐ ของ ความพึงพอใจของ ประชาชนที่มีต่อ การจัดงานแมลิด กลาง	-ประเพณี วัฒนธรรมได้รับ การเผยแพร่และ คงอยู่สืบต่อไป	กอง ศึกษาฯ
๓	โครงการส่งเสริมวิถีชีวิต ครอบครัวและชุมชน	-เพื่ออนุรักษ์ วัฒนธรรมและวิถี ชีวิตคนไทย	-ผู้สูงอายุและ ประชาชน หมู่ที่ ๑-๖ ต.พร่อน หมู่ที่ ๒-๔ ต.เจ๊ะเห	๑๓๐,๐๐๐	๑๓๐,๐๐๐	๙๐,๐๐๐	๙๐,๐๐๐	๙๐,๐๐๐	- ประชาชน ผู้เข้าร่วมกิจกรรม มีความพึงพอใจ ร้อยละ ๘๐	-ประเพณี วัฒนธรรมได้รับ การเผยแพร่และ คงอยู่สืบต่อไป	กอง ศึกษาฯ

ก. ยุทธศาสตร์จังหวัดที่ ๔ เสริมสร้างสันติสุขและความมั่นคงภายในพื้นที่แบบมีส่วนร่วมอย่างเข้าใจ เข้าถึงและพัฒนา
 ข. ยุทธศาสตร์การพัฒนาของ อปท. ในเขตจังหวัดที่ ๖ ด้านศิลปะ วัฒนธรรม จารีตประเพณีและภูมิปัญญาท้องถิ่น
 ยุทธศาสตร์ที่ ๖ ด้านศิลปะ วัฒนธรรม จารีตประเพณีและภูมิปัญญาท้องถิ่น
 ๖.๑ แผนงาน การศาสนาวัฒนธรรมและนันทนาการ

ที่	โครงการ	วัตถุประสงค์	เป้าหมาย (ผลผลิตของโครงการ)	งบประมาณ					ตัวชี้วัด (KPI)	ผลที่คาดว่าจะได้รับ	หน่วยงาน ที่ รับผิดชอบ
				๒๕๖๑ (บาท)	๒๕๖๒ (บาท)	๒๕๖๓ (บาท)	๒๕๖๔ (บาท)	๒๕๖๕ (บาท)			
๔	โครงการส่งเสริมศิลปะการแสดงพื้นบ้าน	-เพื่อสนับสนุนวัฒนธรรมประเพณีท้องถิ่น	-อบรมศิลปะการแสดงมโนราห์ให้กับเยาวชนในเขตพื้นที่อบต.พร่อน	๑๐,๐๐๐	-	-	-	-	-ประชาชนมีส่วนร่วมในการอนุรักษ์วัฒนธรรม	-ประเพณีวัฒนธรรมได้รับการเผยแพร่ต่อไป	กองศึกษาฯ
๕	โครงการประเพณีเดือนห้าณรงค์ต่อต้านยาเสพติด	-เพื่ออนุรักษ์ประเพณีวัฒนธรรมท้องถิ่น	-ประชาชนหมู่ที่ ๓ ต.พร่อน จำนวน ๒๕๐ คน	๒๐,๐๐๐	๒๐,๐๐๐	๒๐,๐๐๐	๒๐,๐๐๐	๒๐,๐๐๐	-ร้อยละ ๘๐ ของความพึงพอใจของประชาชนที่มีต่อการจัดงานประเพณีเดือนห้า	-ประเพณีวัฒนธรรมได้รับการเผยแพร่และคงอยู่สืบต่อไป	กองศึกษาฯ
๖	โครงการแข่งเรือหน้าพระที่นั่ง	-เพื่ออนุรักษ์ศิลปวัฒนธรรมประเพณีท้องถิ่น	-จัดส่งทีมเรือเข้าร่วมแข่งขัน จำนวน ๑ ทีม	๒๕๐,๐๐๐	๒๕๐,๐๐๐	๔๙,๘๖๐	๔๙,๘๖๐	๔๙,๘๖๐	-ร้อยละความพึงพอใจของผู้เข้าร่วมกิจกรรม	- ประเพณีวัฒนธรรมได้รับการเผยแพร่และคงอยู่สืบต่อไป	กองศึกษาฯ

ก. ยุทธศาสตร์จังหวัดที่ ๔ เสริมสร้างสันติสุขและความมั่นคงภายในพื้นที่แบบมีส่วนร่วมอย่างเข้าใจ เข้าถึงและพัฒนา
 ข. ยุทธศาสตร์การพัฒนาของ อปท. ในเขตจังหวัดที่ ๖ ด้านศิลปะ วัฒนธรรม จารีตประเพณีและภูมิปัญญาท้องถิ่น
 ยุทธศาสตร์ที่ ๖ ด้านศิลปะ วัฒนธรรม จารีตประเพณีและภูมิปัญญาท้องถิ่น
 ๖.๑ แผนงาน การศาสนาวัฒนธรรมและนันทนาการ

ที่	โครงการ	วัตถุประสงค์	เป้าหมาย (ผลผลิตของ โครงการ)	งบประมาณ					ตัวชี้วัด (KPI)	ผลที่คาดว่าจะ ได้รับ	หน่วยงาน ที่ รับผิดชอบ
				๒๕๖๑ (บาท)	๒๕๖๒ (บาท)	๒๕๖๓ (บาท)	๒๕๖๔ (บาท)	๒๕๖๕ (บาท)			
๗	โครงการประเพณีลอย กระทง	-เพื่ออนุรักษ์วัฒนธรรม ประเพณีไทย	-ประชาชนตำบล พร่อน/เจ๊ะเหและ พื้นที่ใกล้เคียง	๘๐,๐๐๐	๘๐,๐๐๐	๗๒,๐๐๐	๗๒,๐๐๐	๗๒,๐๐๐	-ประชาชนมีส่วนร่วม ในการอนุรักษ์ วัฒนธรรมท้องถิ่น	-กิจกรรมด้าน ประเพณี วัฒนธรรมและ ศาสนายังคงอยู่สืบ ต่อไป	กอง ศึกษา
๘	โครงการส่งเสริม สนับสนุนกิจกรรม ในช่วงเดือนรอมฎอน	-เพื่ออนุรักษ์วัฒนธรรม ประเพณี	-ประชาชนได้ร่วมละ ศีลอดพร้อมกัน ณ ศาสนสถานต่างๆ จำนวน ๗ แห่ง เป็น เวลา ๑ วัน	๔๐,๐๐๐	๔๐,๐๐๐	๕๐,๐๐๐	๕๐,๐๐๐	๕๐,๐๐๐	-ร้อยละของความ พึงพอใจของ ประชาชน	-กิจกรรมด้าน ประเพณี วัฒนธรรมและ ศาสนายังคงอยู่สืบ ต่อไป	กอง ศึกษา
๙	โครงการวันวิสาขบูชา	-เพื่อส่งเสริม พระพุทธศาสนาโดยการ เข้าวัด ตักบาตร ทำบุญ เป็นศุภกรรมแห่งการ ปฏิบัติธรรมทางศาสนา	-ประชาชน หมู่ที่ ๑-๖ ตำบลพร่อน -ประชาชนหมู่ที่ ๒-๔ ตำบลเจ๊ะเห	๒๐,๐๐๐	๒๐,๐๐๐	๒๐,๐๐๐	๒๐,๐๐๐	๒๐,๐๐๐	-ร้อยละของความ พึงพอใจของ ประชาชน	-ประเพณี วัฒนธรรมได้รับ การสืบทอดต่อไป	กอง ศึกษา

ก. ยุทธศาสตร์จังหวัดที่ ๔ เสริมสร้างสันติสุขและความมั่นคงภายในพื้นที่แบบมีส่วนร่วมอย่างเข้าใจ เข้าถึงและพัฒนา

ข. ยุทธศาสตร์การพัฒนาของ อปท. ในเขตจังหวัดที่ ๖ ด้านศิลปะ วัฒนธรรม จารีตประเพณีและภูมิปัญญาท้องถิ่น

ยุทธศาสตร์ที่ ๖ ด้านศิลปะ วัฒนธรรม จารีตประเพณีและภูมิปัญญาท้องถิ่น

๖.๑ แผนงาน การศาสนาวัฒนธรรมและนันทนาการ

ที่	โครงการ	วัตถุประสงค์	เป้าหมาย (ผลผลิตของ โครงการ)	งบประมาณ					ตัวชี้วัด (KPI)	ผลที่คาดว่าจะได้รับ	หน่วยงาน ที่ รับผิดชอบ
				๒๕๖๑ (บาท)	๒๕๖๒ (บาท)	๒๕๖๓ (บาท)	๒๕๖๔ (บาท)	๒๕๖๕ (บาท)			
๑๐	โครงการประเพณี กวนอาซูรอ	-เพื่ออนุรักษ์ ประเพณี วัฒนธรรม ท้องถิ่น	-ประชาชน หมู่ที่ ๕ ต.พร่อนและหมู่ที่ ๑ ต.เจ๊ะเห จำนวน ๔๑๖ครัวเรือน	๓๐,๐๐๐	๓๐,๐๐๐	๔๐,๐๐๐	๔๐,๐๐๐	๔๐,๐๐๐	-ร้อยละของความ พึงพอใจของ ประชาชน	-กิจกรรมด้าน ประเพณี วัฒนธรรม และศาสนายังคงอยู่ สืบต่อไป	กอง ศึกษา
๑๑	โครงการกิจกรรมวัน เข้าพรรษา	-เพื่ออนุรักษ์ ประเพณี วัฒนธรรม	-ประชาชนตำบล พร่อนและตำบล เจ๊ะเหร่วมกิจกรรม จำนวน ๕๐๐ คน	๗๐,๐๐๐	๗๐,๐๐๐	๓๙,๘๐๐	๓๙,๘๐๐	๓๙,๘๐๐	-ร้อยละของความ พึงพอใจของ ประชาชน	-ประเพณีวัฒนธรรม ได้รับการเผยแพร่ และคงอยู่สืบต่อไป	กอง ศึกษา
๑๒.	โครงการวันท้องถิ่น ไทย	-เพื่อสร้างจิต สำนึกของ พนักงานส่วน ตำบลในการ ปฏิบัติงานให้เกิด ประโยชน์แก่ ประชาชน	จัดพิธีถวายราช สักการะพระบาท สมเด็จพระ จุลจอมเกล้า เจ้าอยู่หัว	-	๕,๐๐๐	๕,๐๐๐	๕,๐๐๐	๕,๐๐๐	ประชาชนได้รับ บริการสาธารณะ จาก อบต.มากขึ้น	พนักงานตระหนักถึง บทบาทของตนใน การบริการ ประชาชน	สำนัก ปลัด

- ก. ยุทธศาสตร์จังหวัดที่ ๔ เสริมสร้างสันติสุขและความมั่นคงภายในพื้นที่แบบมีส่วนร่วมอย่างเข้าใจ เข้าถึงและพัฒนา
 ข. ยุทธศาสตร์การพัฒนาของ อปท. ในเขตจังหวัดที่ ๖ ด้านศิลปะ วัฒนธรรม จารีตประเพณีและภูมิปัญญาท้องถิ่น
 ยุทธศาสตร์ที่ ๖ ด้านศิลปะ วัฒนธรรม จารีตประเพณีและภูมิปัญญาท้องถิ่น
 ๖.๑ แผนงาน การศาสนาวัฒนธรรมและนันทนาการ

ที่	โครงการ	วัตถุประสงค์	เป้าหมาย (ผลผลิตของ โครงการ)	งบประมาณ					ตัวชี้วัด (KPI)	ผลที่คาดว่าจะได้รับ	หน่วยงาน ที่ รับผิดชอบ
				๒๕๖๑ (บาท)	๒๕๖๒ (บาท)	๒๕๖๓ (บาท)	๒๕๖๔ (บาท)	๒๕๖๕ (บาท)			
๑๓	โครงการสืบสานอัตลักษณ์วัฒนธรรมท้องถิ่น	-เพื่ออนุรักษ์ประเพณีวัฒนธรรมท้องถิ่น	-จัดกิจกรรมอนุรักษ์วัฒนธรรมท้องถิ่น เช่นภาษา เจ๊ะเห ฯลฯ	๕๐,๐๐๐	-	-	-	-	-ร้อยละของความพึงพอใจของประชาชน	-กิจกรรมด้านวัฒนธรรมยังคงอยู่สืบต่อไป	กองศึกษาฯ
๑๔	โครงการอนุรักษ์ภูมิปัญญาท้องถิ่น	-เพื่ออนุรักษ์สืบทอดภูมิปัญญาท้องถิ่นของคนในท้องถิ่น	-จัดกิจกรรม/ฝึกอบรมถ่ายทอดความรู้ภูมิปัญญาของคนในท้องถิ่น	-	-	-	-	๕๐,๐๐๐	-ร้อยละของความพึงพอใจของประชาชน	-ภูมิปัญญาท้องถิ่นได้อยู่คู่กับท้องถิ่นสืบไป	กองศึกษาฯ
๑๕	โครงการจัดงานสำหรับพิธีการวันสำคัญและรัฐพิธีต่างๆ	-เพื่อให้ข้าราชการประชาชนชาวไทยได้รำลึกถึงสถาบันชาติ ศาสนาและพระมหากษัตริย์	-ข้าราชการและประชาชนในพื้นที่	๘๐,๐๐๐	๘๐,๐๐๐	๘๐,๐๐๐	๘๐,๐๐๐	๘๐,๐๐๐	-จำนวนโครงการ/กิจกรรมในวันสำคัญต่างๆ	สถาบันชาติ ศาสนาพระมหากษัตริย์และวันสำคัญต่างๆยังคงอยู่สืบไป	กองศึกษาฯ

ก. ยุทธศาสตร์จังหวัดที่ ๔ เสริมสร้างสันติสุขและความมั่นคงภายในพื้นที่แบบมีส่วนร่วมอย่างเข้าใจ เข้าถึงและพัฒนา
 ข. ยุทธศาสตร์การพัฒนาของ อปท. ในเขตจังหวัดที่ ๖ ด้านศิลปะ วัฒนธรรม จารีตประเพณีและภูมิปัญญาท้องถิ่น
 ยุทธศาสตร์ที่ ๖ ด้านศิลปะ วัฒนธรรม จารีตประเพณีและภูมิปัญญาท้องถิ่น
 ๖.๑ แผนงาน การศาสนาวัฒนธรรมและนันทนาการ

ที่	โครงการ	วัตถุประสงค์	เป้าหมาย (ผลผลิตของ โครงการ)	งบประมาณ					ตัวชี้วัด (KPI)	ผลที่คาดว่าจะได้รับ	หน่วยงานที่ รับผิดชอบ
				๒๕๖๑ (บาท)	๒๕๖๒ (บาท)	๒๕๖๓ (บาท)	๒๕๖๔ (บาท)	๒๕๖๕ (บาท)			
๑๖	โครงการอบรม คุณธรรมจริยธรรม วิถีพุทธ	-เพื่อส่งเสริมให้ เยาวชนมีความรู้ ความเข้าใจในหลัก คุณธรรมจริยธรรม อย่างถูกต้อง	- เด็ก เยาวชนและ ประชาชนในเขต พื้นที่องค์การบริหาร ส่วนตำบลพร้อม	๘๔,๓๐๐	๖๐,๐๐๐	๕๓,๔๐๐	๕๓,๔๐๐	๕๓,๔๐๐	-ร้อยละของ ความพึงพอใจ ของประชาชน	-เยาวชนมีคุณธรรม จริยธรรม ในการ ดำรงชีวิตสามารถ อยู่ร่วมกับผู้อื่นอย่าง มีความสุข	กอง ศึกษาฯ
๑๗	โครงการอบรม คุณธรรมจริยธรรม วิถีมุสลิม	-เพื่อส่งเสริมให้ เยาวชนมีความรู้ ความเข้าใจในหลัก คุณธรรมจริยธรรม อย่างถูกต้อง	-ผู้นำชุมชน เด็ก เยาวชนและ ประชาชนในเขต พื้นที่องค์การบริหาร ส่วนตำบลพร้อม	๗๓,๕๐๐	๗๓,๕๐๐	๒๙,๗๐๐	๒๙,๗๐๐	๒๙,๗๐๐	-ร้อยละของ ความพึงพอใจ ของประชาชน	-เยาวชนมีคุณธรรม จริยธรรม ในการ ดำรงชีวิตสามารถ อยู่ร่วมกับผู้อื่นอย่าง มีความสุข	กอง ศึกษาฯ
๑๘	โครงการประเพณี เดือนห้า	-เพื่ออนุรักษ์ วัฒนธรรมประเพณี ท้องถิ่น	- ประชาชนตำบล พร้อมและตำบลเจ๊ะ เท	-	-	๔๐,๐๐๐	๔๐,๐๐๐	๔๐,๐๐๐	-ร้อยละของ ความพึงพอใจ ของประชาชน	ประเพณีวัฒนธรรม คงอยู่สืบไป	กอง ศึกษาฯ

ก. ยุทธศาสตร์จังหวัดที่ ๔ เสริมสร้างสันติสุขและความมั่นคงภายในพื้นที่แบบมีส่วนร่วมอย่างเข้าใจ เข้าถึงและพัฒนา

ข. ยุทธศาสตร์การพัฒนาของ อปท. ในเขตจังหวัดที่ ๖ ด้านศิลปะ วัฒนธรรม จารีตประเพณีและภูมิปัญญาท้องถิ่น

ยุทธศาสตร์ที่ ๖ ด้านศิลปะ วัฒนธรรม จารีตประเพณีและภูมิปัญญาท้องถิ่น

๖.๑ แผนงาน การศาสนาวัฒนธรรมและนันทนาการ

ที่	โครงการ	วัตถุประสงค์	เป้าหมาย (ผลผลิตของ โครงการ)	งบประมาณ					ตัวชี้วัด (KPI)	ผลที่คาดว่าจะได้รับ	หน่วยงานที่ รับผิดชอบ
				๒๕๖๑ (บาท)	๒๕๖๒ (บาท)	๒๕๖๓ (บาท)	๒๕๖๔ (บาท)	๒๕๖๕ (บาท)			
๑๙	โครงการร่วมกิจกรรม ริ้วขบวนงานของดี เมืองนรา	-เพื่ออนุรักษ์ วัฒนธรรมประเพณี ท้องถิ่น	- พนักงาน ลูกจ้าง ประชาชนในพื้นที่	-	๕๐,๐๐๐	๕๐,๐๐๐	๕๐,๐๐๐	๕๐,๐๐๐	-ร้อยละของ ความพึงพอใจ ของผู้เข้าร่วม โครงการ	-ประเพณีวัฒนธรรม คงอยู่สืบไป	กอง ศึกษาฯ
๒๐	โครงการประเพณีชัก พระ	-เพื่ออนุรักษ์ วัฒนธรรมประเพณี ท้องถิ่น	- ประชาชนตำบล พร่อนและตำบลเจ๊ะ เห	-	-	๕๐,๐๐๐	๕๐,๐๐๐	๕๐,๐๐๐	-ร้อยละของ ความพึงพอใจ ของผู้เข้าร่วม โครงการ	-ประเพณีวัฒนธรรม คงอยู่สืบไป	กอง ศึกษาฯ
๒๑	อุดหนุนโครงการ ตกแต่งเรือบุปผชาติ เป็นเรือนำขบวนแห่ ทางน้ำในงานแข่งเรือ หน้าพระที่นั่ง ประจำปี ๒๕๖๑	-เพื่อส่งเสริม ประเพณีวัฒนธรรม ต่อเรือกอลและ เรือ ยกอง	-อุดหนุนสำนักงาน ท้องถิ่นจังหวัด นราธิวาส	๒,๕๐๐	-	-	-	-	ร้อยละ ๘๐ ของความพึง พอใจของ ประชาชนที่มี ต่อการจัดงาน ประเพณี	-ประชาชนได้มีส่วน ร่วมรักษาวัฒนธรรม ประเพณี	กอง ศึกษาฯ

ก. ยุทธศาสตร์จังหวัดที่ ๔ เสริมสร้างสันติสุขและความมั่นคงภายในพื้นที่แบบมีส่วนร่วมอย่างเข้าใจ เข้าถึงและพัฒนา
 ข. ยุทธศาสตร์การพัฒนาของ อปท. ในเขตจังหวัดที่ ๗ ด้านการบริหารจัดการตามหลักธรรมาภิบาล
 ยุทธศาสตร์ที่ ๗ ด้านการบริหารจัดการตามหลักธรรมาภิบาล
 ๗.๑ แผนงาน บริหารงานทั่วไป

ที่	โครงการ	วัตถุประสงค์	เป้าหมาย (ผลผลิตของโครงการ)	งบประมาณ					ตัวชี้วัด (KPI)	ผลที่คาดว่าจะ ได้รับ	หน่วยงาน ที่ รับผิดชอบ
				๒๕๖๑ (บาท)	๒๕๖๒ (บาท)	๒๕๖๓ (บาท)	๒๕๖๔ (บาท)	๒๕๖๕ (บาท)			
๑	โครงการพัฒนาและเพิ่มประสิทธิภาพศูนย์รวมข้อมูลข่าวสารการจัดซื้อจัดจ้าง	-เพื่อให้หน่วยงานมีเครื่องมือเครื่องใช้ที่เพียงพอในการปฏิบัติงาน	-ศูนย์ข้อมูลข่าวสารการจัดซื้อจัดจ้างขององค์กรปกครองส่วนท้องถิ่นในอำเภอตากใบ	๔๖,๐๐๐	-	-	-	-	-จำนวนเครื่องมือเครื่องใช้ในการปฏิบัติงานเพิ่มขึ้น	-การปฏิบัติงานมีความคล่องตัวและมีประสิทธิภาพ	สำนักปลัด
๒	โครงการสำรวจความพึงพอใจในการให้บริการขององค์การบริหารส่วนตำบล	-เพื่อเป็นค่าใช้จ่ายในการสำรวจความพึงพอใจในการให้บริการประชาชน	-ประชาชนในเขตพื้นที่รับผิดชอบ	๑๓,๐๐๐	๓๐,๐๐๐	๓๐,๐๐๐	๓๐,๐๐๐	๓๐,๐๐๐	-ร้อยละของความพึงพอใจของประชาชนที่มีต่ออบต.พร้อม	-ทำให้ทราบถึงความคิดเห็นของประชาชนในการให้บริการของอบต.	สำนักปลัด
๓	โครงการจัดทำสื่อ,วารสาร, แผ่นพับ ประชาสัมพันธ์	-เพื่อเผยแพร่ข้อมูลข่าวสารของ อบต.	-จัดทำสื่อ สิ่งพิมพ์ต่างๆ เช่น วารสาร ปฏิทิน รายงานผลการดำเนินงาน ฯลฯ	๑๒๐,๐๐๐	๑๒๐,๐๐๐	๑๒๐,๐๐๐	๑๒๐,๐๐๐	๑๒๐,๐๐๐	-จำนวนช่องทางประชาสัมพันธ์งาน/กิจกรรมของอบต.เพิ่มขึ้น	-ประชาชนได้รับรู้ข่าวสารขององค์การบริหารส่วนตำบล	สำนักปลัด

ก. ยุทธศาสตร์จังหวัดที่ ๔ เสริมสร้างสันติสุขและความมั่นคงภายในพื้นที่แบบมีส่วนร่วมอย่างเข้าใจ เข้าถึงและพัฒนา
 ข. ยุทธศาสตร์การพัฒนาของ อปท. ในเขตจังหวัดที่ ๗ ด้านการบริหารจัดการตามหลักธรรมาภิบาล
 ยุทธศาสตร์ที่ ๗ ด้านการบริหารจัดการตามหลักธรรมาภิบาล
 ๗.๑ แผนงาน บริหารงานทั่วไป

ที่	โครงการ	วัตถุประสงค์	เป้าหมาย (ผลผลิตของ โครงการ)	งบประมาณ					ตัวชี้วัด (KPI)	ผลที่คาดว่าจะ ได้รับ	หน่วยงาน ที่ รับผิดชอบ
				๒๕๖๑ (บาท)	๒๕๖๒ (บาท)	๒๕๖๓ (บาท)	๒๕๖๔ (บาท)	๒๕๖๕ (บาท)			
๔.	โครงการอบรมและทัศนศึกษาดูงาน ของคณะผู้บริหาร สมาชิกสภา อบต.พนักงานและพนักงานจ้างขององค์การบริหารส่วนตำบล	- เพื่อพัฒนาศักยภาพการทำงานของผู้บริหารท้องถิ่น,สมาชิก, พนักงานส่วนตำบล พนักงานจ้างและประชาชนทั่วไป	-ผู้บริหารท้องถิ่น สมาชิกสภา พนักงานส่วนตำบล พนักงานจ้าง และประชาชน	๒๕๐,๐๐๐	๒๕๐,๐๐๐	๒๕๐,๐๐๐	๒๕๐,๐๐๐	๒๕๐,๐๐๐	-ผู้บริหารท้องถิ่น พนักงานส่วนตำบล พนักงานจ้างและประชาชน มีความรู้เพิ่มขึ้นร้อยละ ๘๐	- กาปฏิบัติงานต่างๆ มีความคล่องตัวและมีประสิทธิภาพ	สำนักปลัด กองคลัง, กองช่าง, กองศึกษา
๕	โครงการเพิ่มประสิทธิภาพศูนย์ปฏิบัติการร่วมในการช่วยเหลือประชาชนตามอำนาจหน้าที่ขององค์กรปกครองส่วนท้องถิ่นของอำเภอตากใบ จังหวัดนราธิวาส ประจำปีงบประมาณ พ.ศ.๒๕๖๒	เพื่อเป็นศูนย์ปฏิบัติการร่วมในการช่วยเหลือประชาชนเพื่อแก้ปัญหาและความต้องการของประชาชน	อุดหนุน อบต.นายนาค	๔๕,๐๐๐	๓๒,๐๐๐	-	-	-	ประชาชนได้รับบริการด้วยความสะดวกรวดเร็ว	การปฏิบัติราชการบริการประชาชนมีประสิทธิภาพ	สำนักปลัด

ก. ยุทธศาสตร์จังหวัดที่ ๔ เสริมสร้างสันติสุขและความมั่นคงภายในพื้นที่แบบมีส่วนร่วมอย่างเข้าใจ เข้าถึงและพัฒนา
 ข. ยุทธศาสตร์การพัฒนาของ อปท. ในเขตจังหวัดที่ ๗ ด้านการบริหารจัดการตามหลักธรรมาภิบาล
 ยุทธศาสตร์ที่ ๗ ด้านการบริหารจัดการตามหลักธรรมาภิบาล
 ๗.๑ แผนงาน บริหารงานทั่วไป

ที่	โครงการ	วัตถุประสงค์	เป้าหมาย (ผลผลิตของ โครงการ)	งบประมาณ					ตัวชี้วัด (KPI)	ผลที่คาดว่าจะ ได้รับ	หน่วยงานที่ รับผิดชอบ
				๒๕๖๑ (บาท)	๒๕๖๒ (บาท)	๒๕๖๓ (บาท)	๒๕๖๔ (บาท)	๒๕๖๕ (บาท)			
๖	โครงการเพิ่ม ประสิทธิภาพศูนย์ ปฏิบัติการร่วมในการ ช่วยเหลือประชาชนตาม อำนาจหน้าที่ขององค์กร ปกครองส่วนท้องถิ่น ของอำเภอตากใบ จังหวัดนราธิวาส	เพื่อเป็นศูนย์ปฏิบัติการ ร่วมในการช่วยเหลือ ประชาชนเพื่อแก้ปัญหา และความต้องการของ ประชาชน	อุดหนุน อบต.บางขุนทอง	-	-	๓๒,๐๐๐	๓๒,๐๐๐	๓๒,๐๐๐	ประชาชนได้รับ บริการด้วยความ สะดวกรวดเร็ว	การปฏิบัติ ราชการบริการ ประชาชนมี ประสิทธิภาพ	สำนักปลัด
๗	โครงการ อบต.เคลื่อนที่	-เพื่อพัฒนา ประสิทธิภาพในการ บริการประชาชน	-จัดให้บริการชำระ ภาษี ฯลฯ ทุก หมู่บ้าน	-	-	๑๐,๐๐๐	๑๐,๐๐๐	๑๐,๐๐๐	จำนวนครั้งที่ออก อบต.เคลื่อนที่	-ประชาชน สามารถรับ บริการที่มี ประสิทธิภาพ และทั่วถึง	สำนักปลัด, กอง สาธารณสุข, กองคลัง

ก. ยุทธศาสตร์จังหวัดที่ ๔ เสริมสร้างสันติสุขและความมั่นคงภายในพื้นที่แบบมีส่วนร่วมอย่างเข้าใจ เข้าถึงและพัฒนา
 ข. ยุทธศาสตร์การพัฒนาของ อปท. ในเขตจังหวัดที่ ๗ ด้านการบริหารจัดการตามหลักธรรมาภิบาล
 ยุทธศาสตร์ที่ ๗ ด้านการบริหารจัดการตามหลักธรรมาภิบาล
 ๗.๑ แผนงาน บริหารงานทั่วไป

ที่	โครงการ	วัตถุประสงค์	เป้าหมาย (ผลผลิตของ โครงการ)	งบประมาณ					ตัวชี้วัด (KPI)	ผลที่คาดว่าจะได้รับ	หน่วยงานที่ รับผิดชอบ
				๒๕๖๑ (บาท)	๒๕๖๒ (บาท)	๒๕๖๓ (บาท)	๒๕๖๔ (บาท)	๒๕๖๕ (บาท)			
๘	โครงการคนสร้าง งานงานสร้างสุขและ สนุกกับการทำงาน ประจำปี	-เพื่อให้คณะผู้บริหาร สมาชิกสภา พนักงานเกิด การเรียนรู้การอยู่ร่วมกัน และได้ศึกษาความรู้ใหม่ ๆ	-คณะผู้บริหาร สมาชิกสภา พนักงานส่วนตำบล และพนักงานจ้าง	-	๑๒๐,๐๐๐	๑๕๔,๐๐๐	๑๕๔,๐๐๐	๑๕๔,๐๐๐	-บุคลากรเข้าร่วม โครงการ ร้อยละ ๑๐๐	-การปฏิบัติงานมี ประสิทธิภาพ	สำนักปลัด
๙	โครงการเพิ่มช่อง ทางการบริการและ การเข้าถึงข่าวสาร ของประชาชน	-เพื่อเป็นแหล่งข้อมูล ข่าวสาร ความรู้และ เผยแพร่ผลงานให้บุคคล ทั่วไปได้รับทราบ	-จัดทำเว็บไซต์ อบต.พร้อม	-	๑๕,๐๐๐	-	-	-	-จำนวนช่อง ทางการเผยแพร่ ข้อมูลข่าวสารของ อบต.เพิ่มขึ้น	-ประชาชนสามารถ รับรู้ข้อมูลข่าวสาร ขององค์การบริหาร ส่วนตำบลพร้อม	สำนักปลัด
๑๐	โครงการบำรุงและ รักษาครุภัณฑ์	-เพื่อบำรุงรักษาและ ซ่อมแซมครุภัณฑ์	-ซ่อมแซมครุภัณฑ์ สำนักงาน	๒๐๐,๐๐๐	๒๐๐,๐๐๐	-	-	-	-จำนวนครุภัณฑ์ที่ ได้รับการ บำรุงรักษา ซ่อมแซม	-การปฏิบัติงานมี ประสิทธิภาพและมี ความคล่องตัวมาก ขึ้น	สำนักปลัด
๑๑	โครงการจ้างเหมา จัดเก็บค่าน้ำประปา และจัดเก็บขยะมูล ฝอย	-เพื่อจ้างเหมาจัดเก็บค่า น้ำประปาและค่าขยะใน พื้นที่	-เก็บค่าน้ำประปา และค่าขยะในพื้นที่	-	-	๒๗๖,๐๐๐	๒๗๖,๐๐๐	๒๗๖,๐๐๐	-การจัดเก็บค่า น้ำประปาและค่า ขยะมีความ คล่องตัว	-การปฏิบัติงานมี ประสิทธิภาพ	กองคลัง

ก. ยุทธศาสตร์จังหวัดที่ ๔ เสริมสร้างสันติสุขและความมั่นคงภายในพื้นที่แบบมีส่วนร่วมอย่างเข้าใจ เข้าถึงและพัฒนา
ข. ยุทธศาสตร์การพัฒนาของ อปท. ในเขตจังหวัดที่ ๗ ด้านการบริหารจัดการตามหลักธรรมาภิบาล
ยุทธศาสตร์ที่ ๗ ด้านการบริหารจัดการตามหลักธรรมาภิบาล
๗.๑ แผนงาน บริหารงานทั่วไป

ที่	โครงการ	วัตถุประสงค์	เป้าหมาย (ผลผลิตของ โครงการ)	งบประมาณ					ตัวชี้วัด (KPI)	ผลที่คาดว่าจะได้รับ	หน่วยงาน ที่ รับผิดชอบ
				๒๕๖๑ (บาท)	๒๕๖๒ (บาท)	๒๕๖๓ (บาท)	๒๕๖๔ (บาท)	๒๕๖๕ (บาท)			
๑๒	โครงการจัดทำแผนที่ภาษีและทะเบียนทรัพย์สิน	-เพื่อจัดทำแผนที่แม่บทและคัดลอกข้อมูลที่ดินและสำรวจข้อมูลภาคสนาม	จัดทำข้อมูลระบบแผนที่ภาษีและทะเบียนทรัพย์สินได้ครบถ้วนและเป็นปัจจุบัน	-	-	๒๐๐,๐๐๐	๒๐๐,๐๐๐	๒๐๐,๐๐๐	อัตราการเพิ่มขึ้นในการจัดเก็บภาษี	สามารถนำข้อมูลมาใช้ประโยชน์และสามารถจัดเก็บภาษีในพื้นที่ได้	กองคลัง

ก. ยุทธศาสตร์จังหวัดที่ ๔ เสริมสร้างสันติสุขและความมั่นคงภายในพื้นที่แบบมีส่วนร่วมอย่างเข้าใจ เข้าถึงและพัฒนา
 ข. ยุทธศาสตร์การพัฒนาของ อปท. ในเขตจังหวัดที่ ๗ ด้านการบริหารจัดการตามหลักธรรมาภิบาล
 ยุทธศาสตร์ที่ ๗ ด้านการบริหารจัดการตามหลักธรรมาภิบาล
 ๗.๒ แผนงาน อุตสาหกรรมและการโยธา

ที่	โครงการ	วัตถุประสงค์	เป้าหมาย (ผลผลิตของ โครงการ)	งบประมาณ					ตัวชี้วัด (KPI)	ผลที่คาดว่าจะ ได้รับ	หน่วยงานที่ รับผิดชอบ
				๒๕๖๑ (บาท)	๒๕๖๒ (บาท)	๒๕๖๓ (บาท)	๒๕๖๔ (บาท)	๒๕๖๕ (บาท)			
๑	โครงการก่อสร้างอาคาร ที่ทำการ อบต.พร่อน (หลังใหม่)	-เพื่อใช้เป็นสถานที่ ในการปฏิบัติงาน และบริการ ประชาชน	-อาคารที่ทำการ อบต.พร่อน	-	-	-	-	๖๐๐,๐๐๐	-จำนวน อาคารที่ได้ มาตรฐาน เพิ่มขึ้น	-การปฏิบัติงานมี ความสะดวกและ มีความคล่องตัว มากขึ้น	กองช่าง
๒	โครงการก่อสร้างรั้ว พร้อมประตูเข้า – ออก ที่ทำการ อบต.พร่อน หมู่ที่ ๖ ต.พร่อน	-เพื่อความปลอดภัย และความเป็น ระเบียบเรียบร้อย	-รั้วพร้อมประตู เข้าออก ความยาว ๑๒๐ เมตร สูง ๑.๕๐ เมตร	-	๖๑๗,๒๐๐	-	-	-	-จำนวนรั้วที่ ก่อสร้าง เพิ่มขึ้น	-สถานที่ ปฏิบัติงานมีความ เป็นระเบียบ เรียบร้อยและมี ความปลอดภัย	กองช่าง
๓	โครงการก่อสร้างโรง จอดรถยนต์ผู้มาติดต่อ ราชการ อบต.พร่อน	เพื่อบริการ ประชาชนผู้มาติดต่อ ราชการ	-โรงจอดรถยนต์ กว้าง ๖.๐๐ เมตร ยาว ๒๕ เมตร	๕๔๘,๐๐๐	-	-	-	-	ประชาชน ได้รับความ สะดวกมากขึ้น	ประชาชนมีความ พึงพอใจในการ ให้บริการของ อบต.	สำนักปลัด

ก. ยุทธศาสตร์จังหวัดที่ ๔ เสริมสร้างสันติสุขและความมั่นคงภายในพื้นที่แบบมีส่วนร่วมอย่างเข้าใจ เข้าถึงและพัฒนา
 ข. ยุทธศาสตร์การพัฒนาของ อปท. ในเขตจังหวัดที่ ๗ ด้านการบริหารจัดการตามหลักธรรมาภิบาล
 ยุทธศาสตร์ที่ ๗ ด้านการบริหารจัดการตามหลักธรรมาภิบาล
 ๗.๒ แผนงาน อุตสาหกรรมและการโยธา

ที่	โครงการ	วัตถุประสงค์	เป้าหมาย (ผลผลิตของ โครงการ)	งบประมาณ					ตัวชี้วัด (KPI)	ผลที่คาดว่าจะได้รับ	หน่วยงาน ที่ รับผิดชอบ
				๒๕๖๑ (บาท)	๒๕๖๒ (บาท)	๒๕๖๓ (บาท)	๒๕๖๔ (บาท)	๒๕๖๕ (บาท)			
๔	โครงการก่อสร้างเสารังชาติ	-เพื่อปรับปรุงภูมิทัศน์บริเวณที่ทำการ	-เสารังชาติ สูง ๑๒ เมตร ที่ทำการ อบต.พร่อน,	๒๕๐,๐๐๐	-	-	-	-	-จำนวนเสารังชาติที่ก่อสร้างเพิ่มขึ้น	-สร้างจิตสำนึกของประชาชนในความจงรักภักดีต่อสถาบันชาติ ศาสนา และพระมหากษัตริย์	กองช่าง
๕	โครงการปรับพื้นที่ถมดินอาคารที่ทำการ อบต.พร่อน	-เพื่อก่อสร้างอาคารที่ทำการ อบต.พร่อน	-ถมดิน กว้าง ๓๑ เมตร ยาว ๓๘ เมตร สูง ๐.๕๐ เมตร	๒๒๙,๐๐๐	-	-	-	-	-จำนวนอาคารที่ทำการเพิ่มขึ้น	-การปฏิบัติงานมีความสะดวกและมีความคล่องตัวมากขึ้น	กองช่าง
๖	โครงการปรับปรุงอาคารสำนักงานหลังเก่า หมู่ที่ ๖ ต.พร่อน	-เพื่อปรับปรุงซ่อมแซมอาคารสำนักงาน	-อาคารสำนักงาน จำนวน ๑ หลัง	-	-	๒๐๐,๐๐๐	-	-	-ร้อยละ ๑๐๐ ของอาคารสถานที่ได้รับการดูแลรักษา	-สภาพอาคารสำนักงานมีความมั่นคงปลอดภัยพร้อมใช้งาน	กองช่าง

ก. ยุทธศาสตร์จังหวัดที่ ๔ เสริมสร้างสันติสุขและความมั่นคงภายในพื้นที่แบบมีส่วนร่วมอย่างเข้าใจ เข้าถึงและพัฒนา
 ข. ยุทธศาสตร์การพัฒนาของ อปท. ในเขตจังหวัดที่ ๗ ด้านการบริหารจัดการตามหลักธรรมาภิบาล
 ยุทธศาสตร์ที่ ๗ ด้านการบริหารจัดการตามหลักธรรมาภิบาล
 ๗.๓ แผนงาน สร้างความเข้มแข็งของชุมชน

ที่	โครงการ	วัตถุประสงค์	เป้าหมาย (ผลผลิตของ โครงการ)	งบประมาณ					ตัวชี้วัด (KPI)	ผลที่คาดว่าจะ ได้รับ	หน่วยงานที่ รับผิดชอบ
				๒๕๖๑ (บาท)	๒๕๖๒ (บาท)	๒๕๖๓ (บาท)	๒๕๖๔ (บาท)	๒๕๖๕ (บาท)			
๑	โครงการฝึกอบรมพัฒนาคุณภาพและบูรณาการแผนชุมชนและแผนพัฒนาท้องถิ่น	-เพื่อให้ประชาชนได้รับความรู้และร่วมแสดงความคิดเห็นแลกเปลี่ยนประสบการณ์ร่วมกัน	-จัดฝึกอบรมและเวทีประชาคมเพื่อจัดทำแผนพัฒนาท้องถิ่น,แผนชุมชน	๒๐,๐๐๐	๒๐,๐๐๐	๒๐,๐๐๐	๒๐,๐๐๐	๒๐,๐๐๐	-ร้อยละของประชาชนที่เข้าร่วมอบรมและประชุมประชาคม	-ประชาชนมีส่วนร่วมในการกำหนดแนวทางพัฒนา อบต.ในอนาคต	สำนักปลัด

บัญชีครุภัณฑ์
แผนพัฒนาท้องถิ่น (พ.ศ.๒๕๖๑-๒๕๖๕)
องค์การบริหารส่วนตำบลพร่อน

ที่	แผนงาน	หมวด	ประเภท	วัตถุประสงค์	เป้าหมาย (ผลผลิตของครุภัณฑ์)	งบประมาณและที่ผ่านมา					หน่วยงาน รับผิดชอบหลัก
						๒๕๖๑ (บาท)	๒๕๖๒ (บาท)	๒๕๖๓ (บาท)	๒๕๖๔ (บาท)	๒๕๖๕ (บาท)	
๑.	การศึกษา	ค่าครุภัณฑ์	ครุภัณฑ์ สำนักงาน	-เพื่อใช้ใน สำนักงาน	- เครื่องคอมพิวเตอร์ จำนวน ๑ ชุด	๑๖,๐๐๐	-	-	-	-	กองการศึกษาฯ
๒.	การศึกษา	ค่าครุภัณฑ์	ครุภัณฑ์ สำนักงาน	-เพื่อใช้ใน สำนักงาน	-เครื่องพิมพ์ชนิด เลเซอร์ จำนวน ๑ ชุด	๑๒,๐๐๐	-	-	-	-	กองการศึกษาฯ
๓.	การศึกษา	ค่าครุภัณฑ์	ครุภัณฑ์ สำนักงาน	-เพื่อใช้ใน สำนักงาน	-เครื่องสำรองไฟ ๘๐๐ VA จำนวน ๑ ชุด	๓,๒๐๐	-	-	-	-	กองการศึกษาฯ
๔.	การศึกษา	ค่าครุภัณฑ์	ครุภัณฑ์ สำนักงาน	-เพื่อใช้ใน สำนักงาน	-ตู้เหล็กเลื่อน จำนวน ๒ ตู้	๗,๐๐๐	-	-	-	-	กองการศึกษาฯ
๕.	การศึกษา	ค่าครุภัณฑ์	ครุภัณฑ์ สำนักงาน	-เพื่อใช้ใน สำนักงาน	-คอมพิวเตอร์แท็บเล็ต จำนวน ๑ ชุด	๒๑,๐๐๐	-	-	-	-	กองการศึกษาฯ
๖	การศึกษา	ค่าครุภัณฑ์	ครุภัณฑ์ สำนักงาน	-เพื่อใช้ใน สำนักงาน	-พัดลมตั้งพื้น จำนวน ๒ ตัว	๒,๔๐๐	-	-	-	-	กองการศึกษาฯ

ที่	แผนงาน	หมวด	ประเภท	วัตถุประสงค์	เป้าหมาย (ผลผลิตของครุภัณฑ์)	งบประมาณและที่ผ่านมา					หน่วยงาน รับผิดชอบหลัก
						๒๕๖๑ (บาท)	๒๕๖๒ (บาท)	๒๕๖๓ (บาท)	๒๕๖๔ (บาท)	๒๕๖๕ (บาท)	
๗	การศึกษา	ค่าครุภัณฑ์	ครุภัณฑ์งาน บ้านงานครัว	-เพื่อใช้ใน สำนักงาน	- เคานเตอร์ครัว จำนวน ๑ ตัว	๔,๕๐๐	-	-	-	-	กองการศึกษาฯ
๘	การศึกษา	ค่าครุภัณฑ์	ครุภัณฑ์โฆษณา และเผยแพร่	-เพื่อใช้ในศูนย์ พัฒนาเด็กเล็ก	-โทรทัศน์แอลอีดี ขนาด ๓๒ นิ้ว จำนวน ๑ เครื่อง	๑๐,๒๐๐	-	-	-	-	กองการศึกษาฯ
๙	การศึกษา	ค่าครุภัณฑ์	ครุภัณฑ์ สำนักงาน	-เพื่อใช้ในศูนย์ พัฒนาเด็กเล็ก	-โต๊ะคอมพิวเตอร์ จำนวน ๑ ตัว	๓,๒๐๐	-	-	-	-	กองการศึกษาฯ
๑๐	การศึกษา	ค่าครุภัณฑ์	ครุภัณฑ์ สำนักงาน	-เพื่อใช้ในศูนย์ พัฒนาเด็กเล็ก	-โต๊ะรับประทานอาหาร พร้อมเก้าอี้ จำนวน ๔ ชุด	๑๘,๐๐๐	-	-	-	-	กองการศึกษาฯ
๑๑	การศึกษา	ค่าครุภัณฑ์	ครุภัณฑ์ สำนักงาน	-เพื่อใช้ในศูนย์ พัฒนาเด็กเล็ก	-ตู้ล็อกเกอร์ จำนวน ๓ ชุด	๓๐,๐๐๐	-	-	-	-	กองการศึกษาฯ
๑๒	การศึกษา	ค่าครุภัณฑ์	ครุภัณฑ์ สำนักงาน	-เพื่อใช้ในศูนย์ พัฒนาเด็กเล็ก	-ตู้วางรองเท้า ๑ ตู้ ๔๐ ช่อง	๑๐,๐๐๐	-	-	-	-	กองการศึกษาฯ

ที่	แผนงาน	หมวด	ประเภท	วัตถุประสงค์	เป้าหมาย (ผลผลิตของครุภัณฑ์)	งบประมาณและที่ผ่านมา					หน่วยงาน รับผิดชอบหลัก
						๒๕๖๑ (บาท)	๒๕๖๒ (บาท)	๒๕๖๓ (บาท)	๒๕๖๔ (บาท)	๒๕๖๕ (บาท)	
๑๓	การศึกษา	ค่าครุภัณฑ์	ครุภัณฑ์กีฬา	-เพื่อใช้ในศูนย์ พัฒนาเด็กเล็ก	- เครื่องเล่นสนาม	๖๐,๐๐๐	-	-	-	-	กองการศึกษา
๑๔	การศึกษา	ค่าครุภัณฑ์	ครุภัณฑ์ไฟฟ้า และวิทยุ	-เพื่อใช้ในศูนย์ พัฒนาเด็กเล็ก	-เครื่องเล่น ดีวีดี จำนวน ๑ เครื่อง	๓,๘๐๐	-	-	-	-	กองการศึกษา
๑๕	การพาณิชย์	ค่าครุภัณฑ์	ครุภัณฑ์ วิทยาศาสตร์ หรือการแพทย์	-เพื่อจัดซื้อป้ มสารเคมี(ประปา หมู่บ้าน)	-จัดซื้อป้ มสารเคมี จำนวน ๖ เครื่อง	๔๙,๘๐๐	-	-	-	-	กองช่าง
๑๖	อุตสาหกรรม และการโยธา	ค่าครุภัณฑ์	ครุภัณฑ์ยาน ยนต์และขนส่ง	-เพื่อใช้ในการ ซ่อมรถกระเช้า	-กระเช้าไฟเบอร์ จำนวน ๑ ชุด	๒๗,๐๐๐	-	-	-	-	กองช่าง
๑๗	บริหารงาน ทั่วไป	ค่าครุภัณฑ์	ครุภัณฑ์ คอมพิวเตอร์	-เพื่อใช้ใน สำนักงาน	-เครื่องพิมพ์งานชนิด เลเซอร์ จำนวน ๑ เครื่อง	๑๕,๐๐๐	-	-	-	-	สำนักปลัด
๑๘	บริหารงาน ทั่วไป	ค่าครุภัณฑ์	ครุภัณฑ์ สำนักงาน	-เพื่อใช้ใน สำนักงาน	-เครื่องโทรสาร จำนวน ๑ เครื่อง	๑๘,๐๐๐	-	-	-	-	สำนักปลัด

ที่	แผนงาน	หมวด	ประเภท	วัตถุประสงค์	เป้าหมาย (ผลผลิตของครุภัณฑ์)	งบประมาณและที่ผ่านมา					หน่วยงาน รับผิดชอบ หลัก
						๒๕๖๑ (บาท)	๒๕๖๒ (บาท)	๒๕๖๓ (บาท)	๒๕๖๔ (บาท)	๒๕๖๕ (บาท)	
๑๙	แผนงาน บริหารงาน ทั่วไป	ค่าครุภัณฑ์	ครุภัณฑ์ ยานพาหนะและ ขนส่ง	-เพื่อใช้ในการ ติดต่อราชการ	- รถยนต์ส่วนบุคคล จำนวน ๑ คัน	๗๘๗,๐๐๐	-	-	-	-	สำนักงานปลัด
๒๐	แผนงาน บริหารงาน ทั่วไป	ค่าครุภัณฑ์	ครุภัณฑ์ คอมพิวเตอร์	-เพื่อใช้ใน สำนักงาน	-เครื่องคอมพิวเตอร์ โน้ตบุ๊ก จำนวน ๑ เครื่อง	๒๑,๐๐๐	-	-	-	-	สำนักงานปลัด
๒๑	แผนงาน สาธารณสุข	ค่าครุภัณฑ์	ครุภัณฑ์ การแพทย์	-เพื่อใช้ใน สำนักงาน	-เครื่องชั่งน้ำหนักแบบ ดิจิตอล พร้อมที่วัด ส่วนสูง จำนวน ๑ เครื่อง	๒๐,๐๐๐	-	-	-	-	กอง สาธารณสุข
๒๒	บริหารงาน ทั่วไป	ค่าครุภัณฑ์	ครุภัณฑ์ สำนักงาน	-เพื่อใช้ใน สำนักงาน	-เสารัง จำนวน ๑๐๐ อัน	๒๕,๐๐๐	-	-	-	-	สำนักปลัด

ที่	แผนงาน	หมวด	ประเภท	วัตถุประสงค์	เป้าหมาย (ผลผลิตของครุภัณฑ์)	งบประมาณและที่ผ่านมา					หน่วยงาน รับผิดชอบ หลัก
						๒๕๖๑ (บาท)	๒๕๖๒ (บาท)	๒๕๖๓ (บาท)	๒๕๖๔ (บาท)	๒๕๖๕ (บาท)	
๒๓	แผนงาน สาธารณสุข	ค่าครุภัณฑ์	ครุภัณฑ์ ยานพาหนะ	-เพื่อใช้ในราชการ	-รถบรรทุกดีเซล จำนวน ๑ คัน	-	-	-	๗๘๗,๐๐๐	-	กอง สาธารณสุข
๒๔	แผนงาน สาธารณสุข	ค่าครุภัณฑ์	ครุภัณฑ์ สำนักงาน	-เพื่อใช้ใน สำนักงาน	-เครื่องปรับอากาศ จำนวน ๑ เครื่อง	๒๘,๐๐๐	-	-	-	-	กอง สาธารณสุข
๒๕	แผนงาน สาธารณสุข	ค่าครุภัณฑ์	ครุภัณฑ์ สำนักงาน	-เพื่อใช้ใน สำนักงาน	-โต๊ะทำงาน ระดับ ๓-๖ จำนวน ๑ ตัว	๒,๖๐๐	-	-	-	-	กอง สาธารณสุข
๒๖	แผนงาน สาธารณสุข	ค่าครุภัณฑ์	ครุภัณฑ์ สำนักงาน	-เพื่อใช้ใน สำนักงาน	-โต๊ะทำงาน ระดับ ๗-๙ จำนวน ๒ ตัว	๘,๘๐๐	-	-	-	-	กอง สาธารณสุข
๒๗	แผนงาน สาธารณสุข	ค่าครุภัณฑ์	ครุภัณฑ์ สำนักงาน	-เพื่อใช้ใน สำนักงาน	-โต๊ะประชุม จำนวน ๑ ชุด	๘,๑๐๐	-	-	-	-	กอง สาธารณสุข
๒๘	แผนงาน สาธารณสุข	ค่าครุภัณฑ์	ครุภัณฑ์ สำนักงาน	-เพื่อใช้ใน สำนักงาน	-เก้าอี้ประชุม จำนวน ๘ ตัว	๑๐,๔๐๐	-	-	-	-	กอง สาธารณสุข

ที่	แผนงาน	หมวด	ประเภท	วัตถุประสงค์	เป้าหมาย (ผลผลิตของครุภัณฑ์)	งบประมาณและที่ผ่านมา					หน่วยงาน รับผิดชอบ หลัก
						๒๕๖๑ (บาท)	๒๕๖๒ (บาท)	๒๕๖๓ (บาท)	๒๕๖๔ (บาท)	๒๕๖๕ (บาท)	
๒๙	แผนงาน สาธารณสุข	ค่าครุภัณฑ์	ครุภัณฑ์ สำนักงาน	-เพื่อใช้ในสำนักงาน	-โต๊ะเอนกประสงค์ จำนวน ๒ ตัว	๕,๐๐๐	-	-	-	-	กอง สาธารณสุข
๓๐	แผนงาน สาธารณสุข	ค่าครุภัณฑ์	ครุภัณฑ์ สำนักงาน	-เพื่อใช้ในสำนักงาน	-เก้าอี้ทำงาน ระดับ ๓-๖ จำนวน ๑ ตัว	๕๘๐	-	-	-	-	กอง สาธารณสุข
๓๑	แผนงาน สาธารณสุข	ค่าครุภัณฑ์	ครุภัณฑ์ สำนักงาน	-เพื่อใช้ในสำนักงาน	-เก้าอี้ทำงาน ระดับ ๗-๙ จำนวน ๑ ตัว	๒,๖๐๐	-	-	-	-	กอง สาธารณสุข
๓๒	แผนงาน สาธารณสุข	ค่าครุภัณฑ์	ครุภัณฑ์ สำนักงาน	-เพื่อใช้ในสำนักงาน	-เก้าอี้ผู้มาติดต่อ จำนวน ๔ ตัว	๑,๕๖๐	-	-	-	-	กอง สาธารณสุข
๓๓	แผนงาน สาธารณสุข	ค่าครุภัณฑ์	ครุภัณฑ์ สำนักงาน	-เพื่อใช้ในสำนักงาน	-เก้าอี้พักคอย ขนาด ๔ ที่นั่ง จำนวน ๒ ตัว	๓,๘๐๐	-	-	-	-	กอง สาธารณสุข
๓๔	แผนงาน สาธารณสุข	ค่าครุภัณฑ์	ครุภัณฑ์ สำนักงาน	-เพื่อใช้ในสำนักงาน	-ตู้เหล็กบานเลื่อน ๒ ตอน จำนวน ๔ ตู้	๑๒,๘๐๐	-	-	-	-	กอง สาธารณสุข

ที่	แผนงาน	หมวด	ประเภท	วัตถุประสงค์	เป้าหมาย (ผลผลิตของ ครุภัณฑ์)	งบประมาณและที่ผ่านมา					หน่วยงาน รับผิดชอบ หลัก
						๒๕๖๑ (บาท)	๒๕๖๒ (บาท)	๒๕๖๓ (บาท)	๒๕๖๔ (บาท)	๒๕๖๕ (บาท)	
๓๕	แผนงาน สาธารณสุข	ค่าครุภัณฑ์	ครุภัณฑ์สำนักงาน	-เพื่อใช้ใน สำนักงาน	-ตู้เก็บแบบฟอร์ม ขนาด ๑๕ ลินซ์ก จำนวน ๑ ตู้	๒,๒๐๐	-	-	-	-	กอง สาธารณสุข
๓๖	แผนงาน สาธารณสุข	ค่าครุภัณฑ์	ครุภัณฑ์ คอมพิวเตอร์	-เพื่อใช้ใน สำนักงาน	-เครื่อง คอมพิวเตอร์ จำนวน ๑ ชุด	๑๖,๐๐๐	-	-	-	-	กอง สาธารณสุข
๓๗	แผนงาน สาธารณสุข	ค่าครุภัณฑ์	ครุภัณฑ์ คอมพิวเตอร์	-เพื่อใช้ใน สำนักงาน	-เครื่องสำรองไฟ ๘๐๐ VA จำนวน ๑ ชุด	๓,๒๐๐	-	-	-	-	กอง สาธารณสุข
๓๘	แผนงาน สาธารณสุข	ค่าครุภัณฑ์	ครุภัณฑ์กีฬา	-เพื่อส่งเสริมการ ออกกำลังกายให้ ประชาชน	-เครื่องออกกำลังกาย กลางแจ้ง	๔๘๕,๐๐๐	๑๕๐,๐๐๐	๑๕๐,๐๐๐	๑๕๐,๐๐๐	๑๕๐,๐๐๐	กอง สาธารณสุข

ที่	แผนงาน	หมวด	ประเภท	วัตถุประสงค์	เป้าหมาย (ผลผลิตของ ครุภัณฑ์)	งบประมาณและที่ผ่านมา					หน่วยงาน รับผิดชอบ หลัก
						๒๕๖๑ (บาท)	๒๕๖๒ (บาท)	๒๕๖๓ (บาท)	๒๕๖๔ (บาท)	๒๕๖๕ (บาท)	
๓๙	แผนงาน สาธารณสุข	ค่าครุภัณฑ์	ครุภัณฑ์ โฆษณาและ เผยแพร่	-เพื่อใช้ใน สำนักงาน	-โทรทัศน์ แอล อี ดี จำนวน ๑ เครื่อง	๓๑,๐๐๐	-	-	-	-	กอง สาธารณสุข
๔๐	แผนงาน บริหารงานทั่วไป	ค่าครุภัณฑ์	ครุภัณฑ์ คอมพิวเตอร์	-เพื่อใช้ใน สำนักงาน	-คอมพิวเตอร์ จำนวน ๑ ชุด	๒๙,๐๐๐	-	-	-	-	กองคลัง
๔๑	แผนงาน บริหารงานทั่วไป	ค่าครุภัณฑ์	ครุภัณฑ์สำนักงาน	-เพื่อใช้ใน สำนักงาน	-ตู้เสียบแฟ้ม ๔๐ ช่อง จำนวน ๕ ตู้	๒๗,๕๐๐	-	-	-	-	กองคลัง
๔๒	แผนงาน บริหารงานทั่วไป	ค่าครุภัณฑ์	ครุภัณฑ์สำนักงาน	-เพื่อใช้ใน สำนักงาน	-เก้าอี้ทำงาน จำนวน ๗ ตัว	๑๗,๕๐๐	-	-	-	-	กองคลัง

ที่	แผนงาน	หมวด	ประเภท	วัตถุประสงค์	เป้าหมาย (ผลผลิตของครุภัณฑ์)	งบประมาณและที่ผ่านมา					หน่วยงาน รับผิดชอบ หลัก
						๒๕๖๑ (บาท)	๒๕๖๒ (บาท)	๒๕๖๓ (บาท)	๒๕๖๔ (บาท)	๒๕๖๕ (บาท)	
๔๓	แผนงาน บริหารงานทั่วไป	ค่าครุภัณฑ์	ครุภัณฑ์ สำนักงาน	-เพื่อใช้ใน สำนักงาน	-โต๊ะทำงาน ๕ ชุด จำนวน ๔ ตัว	๒๒,๔๐๐	-	-	-	-	กองคลัง
๔๔	แผนงาน อุตสาหกรรมและ การโยธา	ค่าครุภัณฑ์	ครุภัณฑ์ คอมพิวเตอร์	-เพื่อใช้ใน สำนักงาน	-คอมพิวเตอร์ตั้งโต๊ะ จำนวน ๑ ชุด	๒๙,๐๐๐	-	-	-	-	กองช่าง
๔๕	แผนงาน อุตสาหกรรมและ การโยธา	ค่าครุภัณฑ์	ครุภัณฑ์ คอมพิวเตอร์	-เพื่อใช้ใน สำนักงาน	-เครื่องพิมพ์ จำนวน ๑ ชุด	๑๒,๐๐๐	-	-	-	-	กองช่าง
๔๖	แผนงาน อุตสาหกรรมและ การโยธา	ค่าครุภัณฑ์	ครุภัณฑ์ คอมพิวเตอร์	-เพื่อใช้ใน สำนักงาน	-เครื่องสำรองไฟ จำนวน ๑ ชุด	๒๓,๒๐๐	-	-	-	-	กองช่าง
๔๗	แผนงาน อุตสาหกรรมและ การโยธา	ค่าครุภัณฑ์	ครุภัณฑ์ ก่อสร้าง	-เพื่อใช้ในการ ก่อสร้าง	-เครื่องตัดคอนกรีต จำนวน ๑ เครื่อง	๔๐,๐๐๐	-	-	-	-	กองช่าง
๔๘	แผนงาน อุตสาหกรรมและ การโยธา	ค่าครุภัณฑ์	ครุภัณฑ์ ก่อสร้าง	-เพื่อใช้ในการ ก่อสร้าง	-เครื่องสกัดคอนกรีต จำนวน ๑ เครื่อง	๓๐,๐๐๐	-	-	-	-	กองช่าง

ที่	แผนงาน	หมวด	ประเภท	วัตถุประสงค์	เป้าหมาย (ผลผลิตของครุภัณฑ์)	งบประมาณและที่ผ่านมา					หน่วยงาน รับผิดชอบ หลัก
						๒๕๖๑ (บาท)	๒๕๖๒ (บาท)	๒๕๖๓ (บาท)	๒๕๖๔ (บาท)	๒๕๖๕ (บาท)	
๔๙	แผนงาน บริหารงานทั่วไป	ค่าครุภัณฑ์	ครุภัณฑ์ สำนักงาน	-เพื่อใช้ใน สำนักงาน	-ตู้เก็บเอกสาร จำนวน ๒ ตู้	-	๘,๐๐๐	-	-	-	สำนักปลัด
๕๐	แผนงาน บริหารงานทั่วไป	ค่าครุภัณฑ์	ครุภัณฑ์ สำนักงาน	-เพื่อใช้ใน สำนักงาน	-โต๊ะพับเอนกประสงค์ จำนวน ๒๐ ตัว	-	๓๐,๐๐๐	-	-	-	สำนักปลัด
๕๑	แผนงาน บริหารงานทั่วไป	ค่าครุภัณฑ์	ครุภัณฑ์ สำนักงาน	-เพื่อใช้ใน สำนักงาน	-เสาดง ขนาด ๓ เมตร จำนวน ๑๐๐ อัน	-	๒๕,๐๐๐	-	-	-	สำนักปลัด
๕๒	แผนงาน บริหารงานทั่วไป	ค่าครุภัณฑ์	ครุภัณฑ์ คอมพิวเตอร์	-เพื่อใช้ใน สำนักงาน	-เครื่องพิมพ์งาน จำนวน ๑ เครื่อง	-	๑๗,๐๐๐	-	-	-	กองคลัง
๕๓	แผนงาน บริหารงานทั่วไป	ค่าครุภัณฑ์	ครุภัณฑ์ สำนักงาน	-เพื่อใช้ใน สำนักงาน	-โต๊ะทำงาน จำนวน ๑ ตัว เก้าอี้ทำงาน จำนวน ๑ ตัว	-	๗,๘๐๐	-	-	-	กองคลัง
๕๔	แผนงาน บริหารงานทั่วไป	ค่าครุภัณฑ์	ครุภัณฑ์ สำนักงาน	-เพื่อใช้ใน สำนักงาน	-เก้าอี้ทำงาน จำนวน ๔ ตัว	-	๘,๕๖๐	-	-	-	สำนักปลัด

-๑๙๙-

ที่	แผนงาน	หมวด	ประเภท	วัตถุประสงค์	เป้าหมาย (ผลผลิตของครุภัณฑ์)	งบประมาณและที่ผ่านมา					หน่วยงาน รับผิดชอบหลัก
						๒๕๖๑ (บาท)	๒๕๖๒ (บาท)	๒๕๖๓ (บาท)	๒๕๖๔ (บาท)	๒๕๖๕ (บาท)	
๕๕	แผนงาน การศึกษา	ค่าครุภัณฑ์	ครุภัณฑ์ สำนักงาน	-เพื่อใช้ใน สำนักงาน	-จัดซื้อเครื่องปรับอากาศแบบ แยกส่วน จำนวน ๑ เครื่อง	-	๒๘,๘๐๐	-	-	-	กอง การศึกษาฯ
๕๖	แผนงาน การศึกษา	ค่าครุภัณฑ์	ครุภัณฑ์ คอมพิวเตอร์	-เพื่อใช้ใน สำนักงาน	-เครื่องพิมพ์งาน จำนวน ๑ เครื่อง	-	๔,๓๐๐	-	-	-	กอง การศึกษาฯ
๕๗	แผนงาน การศึกษา	ค่าครุภัณฑ์	ครุภัณฑ์ คอมพิวเตอร์	-เพื่อใช้ใน สำนักงาน	-เครื่องสำรองไฟ จำนวน ๑ เครื่อง	-	๒,๕๐๐	-	-	-	กอง การศึกษาฯ
๕๘	แผนงาน การศึกษา	ค่าครุภัณฑ์	ครุภัณฑ์ สำนักงาน	-เพื่อใช้ใน สำนักงาน	-ตู้เสียบแฟ้ม ๒ ชั้น จำนวน ๑ ตู้	-	๒,๔๐๐	-	-	-	กอง การศึกษาฯ
๕๙	แผนงาน การศึกษา	ค่าครุภัณฑ์	ครุภัณฑ์ สำนักงาน	-เพื่อใช้ใน สำนักงาน	-โต๊ะทำงานพร้อมเก้าอี้ จำนวน ๑ ชุด	-	๗,๐๐๐	-	-	-	กอง การศึกษาฯ

ที่	แผนงาน	หมวด	ประเภท	วัตถุประสงค์	เป้าหมาย (ผลผลิตของครุภัณฑ์)	งบประมาณและที่ผ่านมา					หน่วยงาน รับผิดชอบ หลัก
						๒๕๖๑ (บาท)	๒๕๖๒ (บาท)	๒๕๖๓ (บาท)	๒๕๖๔ (บาท)	๒๕๖๕ (บาท)	
๖๐	แผนงาน การศึกษา	ค่าครุภัณฑ์	ครุภัณฑ์ สำนักงาน	-เพื่อใช้ใน สำนักงาน	-เตียง ขนาด ๓.๕x๖.๕ ฟุต จำนวน ๑ ตัว	-	๑,๓๐๐	-	-	-	กอง การศึกษา
๖๑	แผนงาน สาธารณสุข	ค่าครุภัณฑ์	ครุภัณฑ์ ไฟฟ้าและวิทยุ	-เพื่อใช้ใน สำนักงาน	-ลำโพง จำนวน ๒ ตัว	-	๑๒,๐๐๐	-	-	-	กอง สาธารณสุข
๖๒	แผนงาน สาธารณสุข	ค่าครุภัณฑ์	ครุภัณฑ์ โฆษณาและ เผยแพร่	-เพื่อใช้ใน สำนักงาน	-โทรศัพท์ จำนวน ๑ เครื่อง	-	๑๗,๘๐๐	-	-	-	กอง สาธารณสุข
๖๓	แผนงาน อุตสาหกรรมและ การโยธา	ค่าครุภัณฑ์	ครุภัณฑ์ สำนักงาน	-เพื่อใช้ใน สำนักงาน	-เก้าอี้ทำงาน จำนวน ๔ ตัว	-	๑๐,๐๐๐	-	-	-	กองช่าง

ที่	แผนงาน	หมวด	ประเภท	วัตถุประสงค์	เป้าหมาย (ผลผลิตของครุภัณฑ์)	งบประมาณและที่ผ่านมา					หน่วยงาน รับผิดชอบหลัก
						๒๕๖๑ (บาท)	๒๕๖๒ (บาท)	๒๕๖๓ (บาท)	๒๕๖๔ (บาท)	๒๕๖๕ (บาท)	
๖๔	แผนงาน อุตสาหกรรมและ การโยธา	ค่าครุภัณฑ์	ครุภัณฑ์ คอมพิวเตอร์	-เพื่อใช้ใน สำนักงาน	-คอมพิวเตอร์แบบตั้ง โต๊ะ จำนวน ๑ เครื่อง	-	๒๒,๐๐๐	-	-	-	กองช่าง
๖๕	แผนงาน อุตสาหกรรมและ การโยธา	ค่าครุภัณฑ์	ครุภัณฑ์ คอมพิวเตอร์	-เพื่อใช้ใน สำนักงาน	-เครื่องปริ้นเตอร์ จำนวน ๑ เครื่อง	-	๗,๙๐๐	-	-	-	กองช่าง
๖๖	แผนงานการ พานิชย์	ค่าครุภัณฑ์	ครุภัณฑ์ วิทยาศาสตร์ หรือการแพทย์	-เพื่อใช้ใน งานประปา หมู่บ้าน	-ชุดกวนสารเคมีระบบ ประปาหมู่บ้าน จำนวน ๘ ชุด	๒๑๘,๔๐๐	-	-	-	-	กองช่าง
๖๗	แผนงาน บริหารงานทั่วไป	ค่าครุภัณฑ์	ครุภัณฑ์ คอมพิวเตอร์	-เพื่อใช้ใน สำนักงาน	-เครื่องอ่านบัตร เอนกประสงค์ จำนวน ๑ เครื่อง	-	๗๐๐	-	-	-	สำนักปลัด

ที่	แผนงาน	หมวด	ประเภท	วัตถุประสงค์	เป้าหมาย (ผลผลิตของครุภัณฑ์)	งบประมาณและที่ผ่านมา					หน่วยงาน รับผิดชอบหลัก
						๒๕๖๑ (บาท)	๒๕๖๒ (บาท)	๒๕๖๓ (บาท)	๒๕๖๔ (บาท)	๒๕๖๕ (บาท)	
๖๘	แผนงาน บริหารงาน ทั่วไป	ค่าครุภัณฑ์	ครุภัณฑ์ คอมพิวเตอร์	-เพื่อใช้ใน สำนักงาน	-เครื่องอ่านบัตร เอนกประสงค์ จำนวน ๑ เครื่อง	-	๗๐๐	-	-	-	กองคลัง
๖๙	แผนงาน อุตสาหกรรม และการโยธา	ค่าครุภัณฑ์	ครุภัณฑ์ การเกษตร	-เพื่อใช้ดูด ตะกอนประปา หมู่บ้าน	-เครื่องปั๊มดูดโคลน จำนวน ๑ เครื่อง	-	๕,๐๐๐	-	-	-	กองช่าง
๗๐	แผนงาน การศึกษา	ค่าครุภัณฑ์	ครุภัณฑ์ สำนักงาน	-เพื่อใช้ใน สำนักงาน	-พัดลมติดฝาผนัง ขนาด ๑๖ นิ้ว จำนวน ๕ ตัว	-	๗,๕๐๐	-	-	-	กอง การศึกษา
๗๑	แผนงาน การศึกษา	ค่าครุภัณฑ์	ครุภัณฑ์ สำนักงาน	-เพื่อใช้ใน สำนักงาน	ชุดเครื่องเสียง จำนวน ๑ ชุด	-	๕,๐๐๐	-	-	-	กอง การศึกษา

ที่	แผนงาน	หมวด	ประเภท	วัตถุประสงค์	เป้าหมาย (ผลผลิตของครุภัณฑ์)	งบประมาณและที่ผ่านมา					หน่วยงาน รับผิดชอบหลัก
						๒๕๖๑ (บาท)	๒๕๖๒ (บาท)	๒๕๖๓ (บาท)	๒๕๖๔ (บาท)	๒๕๖๕ (บาท)	
๗๒	อุตสาหกรรม และการโยธา	ค่าครุภัณฑ์	ครุภัณฑ์ คอมพิวเตอร์	-เพื่อใช้ใน สำนักงาน	-เครื่องอ่านบัตร เอนกประสงค์ จำนวน ๑ เครื่อง	-	๗๐๐	-	-	-	กองช่าง
๗๓	การศึกษา	ค่าครุภัณฑ์	ครุภัณฑ์ คอมพิวเตอร์	-เพื่อใช้ใน สำนักงาน	-เครื่องอ่านบัตร เอนกประสงค์ จำนวน ๑ เครื่อง	-	๗๐๐	-	-	-	กอง การศึกษา
๗๔	สาธารณสุข	ค่าครุภัณฑ์	ครุภัณฑ์ คอมพิวเตอร์	-เพื่อใช้ใน สำนักงาน	-เครื่องอ่านบัตร เอนกประสงค์ จำนวน ๑ เครื่อง	-	๗๐๐	-	-	-	กอง สาธารณสุข
๗๕	สาธารณสุข	ค่าครุภัณฑ์	ครุภัณฑ์ โฆษณาและ เผยแพร่	-เพื่อใช้ใน สำนักงาน	-จอร์บภาพแบบตั้งพื้นขา ตั้ง ขนาดของจอภาพ ๑๕๓ cmx๒๐๓ cm จำนวน ๑ อัน	-	๕,๕๐๐	-	-	-	กอง สาธารณสุข

ที่	แผนงาน	หมวด	ประเภท	วัตถุประสงค์	เป้าหมาย (ผลผลิตของครุภัณฑ์)	งบประมาณและที่ผ่านมา					หน่วยงาน รับผิดชอบหลัก
						๒๕๖๑ (บาท)	๒๕๖๒ (บาท)	๒๕๖๓ (บาท)	๒๕๖๔ (บาท)	๒๕๖๕ (บาท)	
๗๖	แผนงาน การพาณิชย์	ค่าครุภัณฑ์	ครุภัณฑ์ การเกษตร	-เพื่อใช้ใน กิจการประปา	-จัดซื้อเครื่องสูบน้ำแบบหอย โข่งมอเตอร์ไฟฟ้า ขนาด ๕ แรงม้า จำนวน ๑ เครื่อง	-	๑๘,๕๐๐	-	-	-	กองช่าง
๗๗	แผนงาน บริหารงาน ทั่วไป	ค่าครุภัณฑ์	ครุภัณฑ์ ยานพาหนะและ ขนส่ง	-เพื่อใช้ในการ บริการ ประชาชนในการ ออกพื้นที่จัดเก็บ ภาษีต่างๆ	-รถจักรยานยนต์ ขนาด ๑๑๐ ซีซี แบบเกียร์ธรรมดา จำนวน ๑ คัน	-	๓๘,๐๐๐	-	-	-	กองคลัง
๗๘	แผนงานเคหะ และชุมชน	ค่าครุภัณฑ์	ครุภัณฑ์ ไฟฟ้าและวิทยุ	-เพื่อเผยแพร่ ข้อมูลข่าวสาร ให้กับประชาชน	-เครื่องขยายเสียง จำนวน ๒ เครื่องๆละ ๙,๒๐๐ บาท	-	๑๘,๔๐๐	-	-	-	กองช่าง
๗๙	การพาณิชย์	ค่าครุภัณฑ์	ครุภัณฑ์ การเกษตร	-เพื่อใช้ใน กิจการประปา	-จัดซื้อเครื่องสูบน้ำแบบหอย โข่งมอเตอร์ไฟฟ้า ขนาด ๓ แรงม้า จำนวน ๑ เครื่อง	-	๑๑,๕๐๐	-	-	-	กองช่าง

ที่	แผนงาน	หมวด	ประเภท	วัตถุประสงค์	เป้าหมาย (ผลผลิตของครุภัณฑ์)	งบประมาณและที่ผ่านมา					หน่วยงาน รับผิดชอบหลัก
						๒๕๖๑ (บาท)	๒๕๖๒ (บาท)	๒๕๖๓ (บาท)	๒๕๖๔ (บาท)	๒๕๖๕ (บาท)	
๘๐	แผนงานเคหะ และชุมชน	ค่าครุภัณฑ์	ครุภัณฑ์ ไฟฟ้าและวิทยุ	-เพื่อเผยแพร่ ข้อมูลข่าวสาร ให้กับ ประชาชน	-เครื่องขยายเสียง จำนวน ๒ เครื่องๆละ ๙,๒๐๐ บาท	-	๑๘,๔๐๐	-	-	-	กองช่าง
๘๑	แผนงาน สาธารณสุข	ค่าครุภัณฑ์	ครุภัณฑ์ คอมพิวเตอร์	-เพื่อใช้ใน สำนักงาน	-จัดซื้อเครื่อง คอมพิวเตอร์ จำนวน ๑ เครื่อง	-	-	๒๒,๐๐๐	-	-	กอง สาธารณสุขฯ
๘๒	แผนงาน สาธารณสุข	ค่าครุภัณฑ์	ครุภัณฑ์ คอมพิวเตอร์	-เพื่อใช้ใน สำนักงาน	-จัดซื้อเครื่องพิมพ์งาน จำนวน ๑ เครื่อง	-	-	๗,๙๐๐	-	-	กอง สาธารณสุขฯ
๘๓	แผนงาน บริหารงาน ทั่วไป	ค่าครุภัณฑ์	ครุภัณฑ์ คอมพิวเตอร์	-เพื่อใช้ใน สำนักงาน	-จัดซื้อจอแสดงภาพ ขนาดไม่น้อยกว่า ๒๑.๕ นิ้ว จำนวน ๑ เครื่อง	-	-	๔,๐๐๐	-	-	กองคลัง

-๒๐๖-

ที่	แผนงาน	หมวด	ประเภท	วัตถุประสงค์	เป้าหมาย (ผลผลิตของครุภัณฑ์)	งบประมาณและที่ผ่านมา					หน่วยงาน รับผิดชอบหลัก
						๒๕๖๑ (บาท)	๒๕๖๒ (บาท)	๒๕๖๓ (บาท)	๒๕๖๔ (บาท)	๒๕๖๕ (บาท)	
๘๔	แผนงาน สาธารณสุข	ค่าครุภัณฑ์	ครุภัณฑ์ไฟฟ้า และวิทยุ	-เพื่อใช้ในการ เดินแอร์โบริค	-ชุดเครื่องเสียง ขนาด ๕๕๐ วัตต์ จำนวน ๒ ชุด (เครื่องขยายเสียง ๒ เครื่อง ,ลำโพง ๔ ตัว)	-	-	๕๔,๐๐๐	-	-	กอง สาธารณสุขฯ
๘๕	แผนงาน บริหารงาน ทั่วไป	ค่าครุภัณฑ์	ครุภัณฑ์ คอมพิวเตอร์	-เพื่อใช้ใน สำนักงาน	-จัดซื้อเครื่อง คอมพิวเตอร์ จำนวน ๓ เครื่อง จอแสดงภาพ ขนาดไม่น้อยกว่า ๑๙ นิ้ว	-	-	๙๐,๐๐๐	-	-	สำนักปลัด
๘๖	แผนงาน สาธารณสุข	ค่าครุภัณฑ์	ครุภัณฑ์ คอมพิวเตอร์	-เพื่อใช้ใน สำนักงาน	-จัดซื้อเครื่องสำรองไฟ	-	-	๒,๕๐๐	-	-	กอง สาธารณสุขฯ
๘๗	แผนงาน บริหารงาน ทั่วไป	ค่าครุภัณฑ์	ครุภัณฑ์ คอมพิวเตอร์	-เพื่อใช้ใน สำนักงาน	-จัดซื้อเครื่อง คอมพิวเตอร์แบบตั้งโต๊ะ จำนวน ๑ เครื่อง	-	-	๓๐,๐๐๐	-	-	กองคลัง

ที่	แผนงาน	หมวด	ประเภท	วัตถุประสงค์	เป้าหมาย (ผลผลิตของครุภัณฑ์)	งบประมาณและที่ผ่านมา					หน่วยงาน รับผิดชอบหลัก
						๒๕๖๑ (บาท)	๒๕๖๒ (บาท)	๒๕๖๓ (บาท)	๒๕๖๔ (บาท)	๒๕๖๕ (บาท)	
๘๘	แผนงาน การศึกษา	ค่าครุภัณฑ์	ครุภัณฑ์ สำนักงาน	-เพื่อใช้ใน สำนักงาน	-จัดซื้อตู้บานเลื่อน กระจก ขนาด ๑๒๐x๔๐x๘๗ ซม.	-	-	๓,๐๐๐	-	-	กอง การศึกษาฯ
	แผนงาน การศึกษา	ค่าครุภัณฑ์	ครุภัณฑ์ สำนักงาน	-เพื่อใช้ใน สำนักงาน	-จัดซื้อตู้บานเลื่อนทึบ ขนาด ๑๒๐x๔๐x๘๗ ซม.	-	-	๓,๐๐๐	-	-	กอง การศึกษาฯ
๘๙	แผนงานสร้าง ความเข้มแข็ง ของชุมชน	ค่าครุภัณฑ์	ครุภัณฑ์ การศึกษา	-เพื่อใช้ในการ ส่งเสริมอาชีพ	-จักแซกริมอุตสาหกรรม จำนวน ๑ คัน	-	-	๑๖,๐๐๐	-	-	สำนักปลัด
๙๐	แผนงานสร้าง ความเข้มแข็ง ของชุมชน	ค่าครุภัณฑ์	ครุภัณฑ์ การศึกษา	-เพื่อใช้ในการ ส่งเสริมอาชีพ	-จักอุตสาหกรรมแบบ เย็บผ้า จำนวน ๑ คัน	-	-	๑๖,๐๐๐	-	-	สำนักปลัด

-๒๐๘-

ที่	แผนงาน	หมวด	ประเภท	วัตถุประสงค์	เป้าหมาย (ผลผลิตของครุภัณฑ์)	งบประมาณและที่ผ่านมา					หน่วยงาน รับผิดชอบหลัก
						๒๕๖๑ (บาท)	๒๕๖๒ (บาท)	๒๕๖๓ (บาท)	๒๕๖๔ (บาท)	๒๕๖๕ (บาท)	
๙๑	แผนงาน การศึกษา	ค่าครุภัณฑ์	ครุภัณฑ์ สำนักงาน	-เพื่อใช้ใน สำนักงาน	-จัดซื้อพัดลมแบบตั้งพื้น ขนาดใบพัด ๑๘ นิ้ว จำนวน ๕ ตัว	-	-	๖,๐๐๐	-	-	กอง การศึกษาฯ
๙๒	แผนงาน การศึกษา	ค่าครุภัณฑ์	ครุภัณฑ์ไฟฟ้า และวิทยุ	-เพื่อใช้ใน สำนักงาน	-จัดซื้อชุดเครื่องเสียง ขนาด ๓๐๐ วัตต์ จำนวน ๒ ชุด	-	-	๕,๐๐๐	-	-	กอง การศึกษาฯ
๙๓	แผนงาน การศึกษา	ค่าครุภัณฑ์	ครุภัณฑ์งาน บ้านงานครัว	-เพื่อใช้ใน สำนักงาน	-จัดซื้อเตี๊ยม ขนาด ๓.๕x๖.๕ ฟุต	-	-	๑,๓๐๐	-	-	กอง การศึกษาฯ
๙๔	แผนงาน อุตสาหกรรม และการโยธา	ค่าครุภัณฑ์	ครุภัณฑ์ สำนักงาน	-เพื่อใช้ใน สำนักงาน	-จัดซื้อ เครื่องปรับอากาศ แบบ ตั้งพื้นหรือแบบแขวน ขนาด ๒๐,๐๐๐ บีทียู	-	-	๔๑,๕๐๐	-	-	กองช่าง
๙๕	แผนงาน อุตสาหกรรม และการโยธา	ค่าครุภัณฑ์	ครุภัณฑ์สำรวจ	-เพื่อใช้ใน สำนักงาน	-จัดซื้อเทปวัดระยะ จำนวน ๑ ม้วน	-	-	๖,๐๐๐	-	-	กองช่าง
๙๖	แผนงาน อุตสาหกรรม และการโยธา	ค่าครุภัณฑ์	ครุภัณฑ์สำรวจ	-เพื่อใช้ใน สำนักงาน	-จัดซื้อล้อวัดระยะทาง จำนวน ๑ ชุด	-	-	๑๒,๐๐๐	-	-	กองช่าง
					รวมทั้งสิ้น	๑,๙๓๔,๗๔๐	๔๗๕,๒๖๐	๔๗๐,๒๐๐	-	-	

ส่วนที่ ๔ การติดตามและประเมินผล

เนื่องด้วยการติดตามและประเมินผลโครงการเป็นหน้าที่ที่สำคัญอย่างหนึ่งในการดำเนินงานพัฒนาองค์กรปกครองส่วนท้องถิ่น ดังนั้น องค์กรปกครองส่วนท้องถิ่นจึงจำเป็นต้องมีองค์กรที่ทำหน้าที่ติดตามและประเมินผลการพัฒนา แนวทางการพิจารณาการติดตามและประเมินผลแผนพัฒนาท้องถิ่นตามระเบียบกระทรวงมหาดไทยว่าด้วย การจัดทำแผนพัฒนาขององค์กรปกครองส่วนท้องถิ่น พ.ศ. ๒๕๔๘ แก้ไขเพิ่มเติม (ฉบับที่ ๓) พ.ศ. ๒๕๖๑ เป็นแบบที่กำหนดให้คณะกรรมการติดตามและประเมินผลแผนพัฒนาท้องถิ่น ดำเนินการให้คะแนน ตามเกณฑ์ที่กำหนดไว้ ซึ่งเป็นส่วนหนึ่งของการติดตามและประเมินผลแผนพัฒนา โดยดำเนินการให้แล้วเสร็จภายใน หกสิบวัน นับแต่วันที่ประกาศใช้งบประมาณรายจ่าย มีรายละเอียด ดังนี้

๑. การติดตามและประเมินผลยุทธศาสตร์

➤ แนวทางการพิจารณาการติดตามและประเมินผลยุทธศาสตร์เพื่อความสอดคล้องแผนพัฒนาท้องถิ่น ประกอบด้วย

๑. ข้อมูลสภาพทั่วไปและข้อมูลพื้นฐานขององค์กรปกครองส่วนท้องถิ่น ๒๐ คะแนน
๒. การวิเคราะห์สภาพการณ์และศักยภาพ ๒๐ คะแนน
๓. ยุทธศาสตร์ ๖๐ คะแนน ประกอบด้วย
 - (๓.๑) ยุทธศาสตร์ขององค์กรปกครองส่วนท้องถิ่น ๑๐ คะแนน
 - (๓.๒) ยุทธศาสตร์ขององค์กรปกครองส่วนท้องถิ่นในเขตจังหวัด ๑๐ คะแนน
 - (๓.๓) ยุทธศาสตร์จังหวัด ๑๐ คะแนน
 - (๓.๔) วิสัยทัศน์ ๕ คะแนน
 - (๓.๕) กลยุทธ์ ๕ คะแนน
 - (๓.๖) เป้าประสงค์ของแต่ละประเด็นกลยุทธ์ ๕ คะแนน
 - (๓.๗) จุดยืนทางยุทธศาสตร์ ๕ คะแนน
 - (๓.๘) แผนงาน ๕ คะแนน
 - (๓.๙) ความเชื่อมโยงของยุทธศาสตร์ในภาพรวม ๕ คะแนน

➤ แนวทางการพิจารณาการติดตามและประเมินผลโครงการเพื่อความสอดคล้องแผนพัฒนาท้องถิ่น ประกอบด้วย

๑. การสรุปสถานการณ์การพัฒนา ๑๐ คะแนน
๒. การประเมินผลการนำแผนพัฒนาท้องถิ่นไปปฏิบัติในเชิงปริมาณ ๑๐ คะแนน
๓. การประเมินผลการนำแผนพัฒนาท้องถิ่นไปปฏิบัติในเชิงคุณภาพ ๑๐ คะแนน
๔. ยุทธศาสตร์และแผนงาน ๑๐ คะแนน
๕. โครงการพัฒนา ๖๐ คะแนน ประกอบด้วย
 - (๕.๑) ความชัดเจนของชื่อโครงการ ๕ คะแนน
 - (๕.๒) กำหนดวัตถุประสงค์สอดคล้องกับโครงการ ๕ คะแนน
 - (๕.๓) เป้าหมาย (ผลผลิตของโครงการ) มีความชัดเจนนำไปสู่การตั้งงบประมาณได้ถูกต้อง ๕ คะแนน

(๕.๔) โครงการมีความสอดคล้องกับแผนยุทธศาสตร์ชาติ ๒๐ ปี ๕ คะแนน

(๕.๕) เป้าหมาย (ผลผลิตของโครงการ) มีความสอดคล้องกับแผนพัฒนาเศรษฐกิจและสังคม

แห่งชาติ ฉบับที่ ๑๒ ๕ คะแนน

(๕.๖) โครงการมีความสอดคล้องกับ Thailand ๔.๐ ๕ คะแนน

(๕.๗) โครงการสอดคล้องกับยุทธศาสตร์จังหวัด ๕ คะแนน

(๕.๘) โครงการแก้ไขปัญหาความยากจนหรือการเสริมสร้างให้ประเทศชาติมั่นคง มั่งคั่งยั่งยืน

ภายใต้หลักปรัชญา ๕ คะแนน

(๕.๙) งบประมาณ มีความสอดคล้องกับเป้าหมาย (ผลผลิตของโครงการ) ๕ คะแนน

(๕.๑๐) มีการประมาณการราคาถูกต้องตามหลักวิธีการงบประมาณ ๕ คะแนน

(๕.๑๑) มีการกำหนดตัวชี้วัด (KPI) และสอดคล้องกับวัตถุประสงค์และผลที่คาดว่าจะได้รับ ๕ คะแนน

(๕.๑๒) ผลที่คาดว่าจะได้รับ สอดคล้องกับวัตถุประสงค์ ๕ คะแนน

**แนวทางเบื้องต้นในการให้คะแนนแนวทางการพิจารณาการติดตามและประเมินผลยุทธศาสตร์
เพื่อความสอดคล้องแผนพัฒนาท้องถิ่นขององค์กรปกครองส่วนท้องถิ่น**

๑. ข้อมูลสภาพทั่วไปและข้อมูลพื้นฐานขององค์กรปกครองส่วนท้องถิ่น ประกอบด้วยข้อมูลดังนี้

(๑) ข้อมูลเกี่ยวกับด้านกายภาพ เช่น ที่ตั้งของหมู่บ้าน /ชุมชน/ตำบลลักษณะภูมิประเทศ ลักษณะภูมิอากาศ ลักษณะของดิน ลักษณะของ แหล่งน้ำ ลักษณะของไม้/ป่าไม้ ฯลฯ ด้านการเมือง/การปกครอง เช่น เขตการปกครอง การเลือกตั้ง ฯลฯ

(๒) ข้อมูลเกี่ยวกับด้านการเมือง/การปกครอง เช่น เขตการปกครอง การเลือกตั้ง ฯลฯ ประชากร เช่น ข้อมูลเกี่ยวกับจำนวนประชากร และ ช่วงอายุและจำนวนประชากร ฯลฯ

(๓) ข้อมูลเกี่ยวกับสภาพทางสังคมเช่นการศึกษาสาธารณสุขอาชญากรรม ยาเสพติด การสังคม สงเคราะห์ ฯลฯ

(๔) ข้อมูลเกี่ยวกับระบบบริการพื้นฐาน เช่น การคมนาคมขนส่ง การไฟฟ้า การประปา โทรศัพท์ ฯลฯ

(๕) ข้อมูลเกี่ยวกับระบบเศรษฐกิจ เช่น การเกษตร การประมง การปศุสัตว์ การบริการ การท่องเที่ยว อุตสาหกรรม การพาณิชย์/กลุ่มอาชีพ แรงงาน ฯลฯ และเศรษฐกิจพอเพียงท้องถิ่น (ด้านการเกษตรและแหล่งน้ำ)

(๖) ข้อมูลเกี่ยวกับศาสนา ประเพณี วัฒนธรรม เช่น การนับถือศาสนา ประเพณีและงานประจำปี ภูมิปัญญาท้องถิ่น ภาษาถิ่น สินค้าพื้นเมือง และของที่ระลึก ฯลฯ และอื่นๆ

(๗) ข้อมูลเกี่ยวกับทรัพยากรธรรมชาติ เช่น น้ำ ป่าไม้ ภูเขา คุณภาพของ ทรัพยากรธรรมชาติ ฯลฯ

(๘) การสำรวจและจัดเก็บข้อมูลเพื่อการจัดทำแผนพัฒนาท้องถิ่นหรือ การใช้ข้อมูล จปฐ.

(๙) การประชุมประชาคมท้องถิ่น รูปแบบ วิธีการ และการดำเนินการ ประชมประชาคมท้องถิ่น โดยใช้กระบวนการร่วมคิด ร่วมทำร่วมตัดสินใจ ร่วมตรวจสอบ ร่วมรับประโยชน์ ร่วมแก้ปัญหา ปรีกษาหารือ แลกเปลี่ยนเรียนรู้ เพื่อแก้ปัญหาสำหรับการพัฒนาท้องถิ่นตามอำนาจหน้าที่ขององค์กรปกครองส่วนท้องถิ่น

๒. การวิเคราะห์สถานการณ์และศักยภาพ ประกอบด้วยข้อมูลดังนี้

(๑) การวิเคราะห์ที่ครอบคลุมความเชื่อมโยง ความสอดคล้องยุทธศาสตร์ จังหวัด ยุทธศาสตร์การพัฒนาขององค์กรปกครองส่วนท้องถิ่นในเขต จังหวัดยุทธศาสตร์ขององค์กรปกครองส่วนท้องถิ่น นโยบายของผู้บริหาร

ท้องถิ่น รวมถึงความเชื่อมโยงแผนยุทธศาสตร์ชาติ ๒๐ ปี แผนพัฒนาเศรษฐกิจและสังคมแห่งชาติ และ Thailand ๔.๐

(๒) การวิเคราะห์การใช้ผังเมืองรวมหรือผังเมืองเฉพาะและการบังคับใช้ ผลของการบังคับใช้ สภาพการณ์ที่เกิดขึ้นต่อการพัฒนาท้องถิ่น

(๓) การวิเคราะห์ทางสังคม เช่น ด้านแรงงาน การศึกษา สาธารณสุข ความยากจน อาชญากรรม ปัญหาเสพติด เทคโนโลยี จารีตประเพณี วัฒนธรรม ภูมิปัญญาท้องถิ่น เป็นต้น

(๔) การวิเคราะห์ทางเศรษฐกิจ ข้อมูลด้านรายได้ครัวเรือน การส่งเสริม อาชีพ กลุ่มอาชีพ กลุ่มทางสังคม การพัฒนาอาชีพและกลุ่มต่างๆ สภาพ ทางเศรษฐกิจและความเป็นอยู่ทั่วไป เป็นต้น

(๕) การวิเคราะห์ สิ่งแวดล้อม พื้นที่สีเขียว ธรรมชาติ ต่างๆ ทาง ภูมิศาสตร์กระบวนการ หรือสิ่งที่เกิดขึ้น การประดิษฐ์ที่มีผลต่อสิ่งแวดล้อมและการพัฒนา

(๖) ผลการวิเคราะห์ศักยภาพเพื่อประเมินสถานภาพการพัฒนาในปัจจุบันและโอกาสการพัฒนาในอนาคตของท้องถิ่น ด้วยเทคนิค SWOT Analysis ที่อาจส่งผลต่อการดำเนินงานได้แก่ S-Strength (จุดแข็ง) W-Weakness (จุดอ่อน) O-Opportunity (โอกาส) และT-Threat (อุปสรรค)

(๗) สรุปประเด็นปัญหาและความต้องการของประชาชนเชิงพื้นที่ที่มีการนำเสนอปัญหา ค้นหาสาเหตุของปัญหาหรือสมมติฐานของปัญหา แนวทางการแก้ไขปัญหาหรือวิธีการแก้ไขปัญหา การกำหนดวัตถุประสงค์เพื่อแก้ไขปัญหา

๓. ยุทธศาสตร์ ประกอบด้วยข้อมูลดังนี้

๓.๑ ยุทธศาสตร์ขององค์กรปกครองส่วนท้องถิ่น

สอดคล้องกับสภาพสังคม เศรษฐกิจ สิ่งแวดล้อมของท้องถิ่น ประเด็นปัญหาการพัฒนาและแนวทางการพัฒนาที่สอดคล้องกับยุทธศาสตร์ขององค์กรปกครองส่วนท้องถิ่นและเชื่อมโยงหลักพระราชบัญญัติ แผนยุทธศาสตร์ชาติ ๒๐ ปี แผนพัฒนาเศรษฐกิจและสังคมแห่งชาติ และ Thailand ๔.๐ สอดคล้องและเชื่อมโยงกับสภาพสังคม เศรษฐกิจ สิ่งแวดล้อมของท้องถิ่นและยุทธศาสตร์จังหวัด และเชื่อมโยงหลักพระราชบัญญัติ แผนยุทธศาสตร์ชาติ ๒๐ ปี แผนพัฒนาเศรษฐกิจและสังคมแห่งชาติ และ Thailand ๔.๐

๓.๒ ยุทธศาสตร์ขององค์กรปกครองส่วนท้องถิ่นในเขตจังหวัด

สอดคล้องและเชื่อมโยงกับสภาพสังคม เศรษฐกิจ สิ่งแวดล้อมของท้องถิ่น และยุทธศาสตร์จังหวัด และเชื่อมโยงหลักพระราชบัญญัติ แผนยุทธศาสตร์ชาติ ๒๐ ปี แผนพัฒนาเศรษฐกิจและสังคมแห่งชาติ และ Thailand ๔.๐ สอดคล้องกับแผนพัฒนาเศรษฐกิจและสังคมแห่งชาติ แผนการบริหารราชการแผ่นดิน นโยบาย/ยุทธศาสตร์ คสช.และนโยบายรัฐบาล หลักพระราชบัญญัติ แผนยุทธศาสตร์ชาติ๒๐ ปีและThailand ๔.๐

๓.๓ ยุทธศาสตร์จังหวัด

สอดคล้องกับแผนพัฒนาเศรษฐกิจและสังคมแห่งชาติ แผนการบริหาร ราชการแผ่นดินนโยบาย/ ยุทธศาสตร์ คสช. และนโยบายรัฐบาล หลักพระราชบัญญัติ แผนยุทธศาสตร์ชาติ ๒๐ ปีและThailand ๔.๐

๓.๔ วิสัยทัศน์ ซึ่งมีลักษณะแสดงสถานภาพที่องค์กรปกครองส่วนท้องถิ่น ต้องการจะเป็นหรือบรรลุถึงอนาคตอย่างชัดเจน สอดคล้องกับโอกาสและศักยภาพที่เป็นลักษณะเฉพาะขององค์กรปกครองส่วนท้องถิ่น และสัมพันธ์กับโครงการพัฒนาท้องถิ่น

๓.๕ กลยุทธ์แสดงให้เห็นช่องทางวิธีการภารกิจหรือสิ่งที่จะต้องทำตามอำนาจหน้าที่ ขององค์กรปกครองส่วนท้องถิ่นที่จะนำไปสู่การบรรลุวิสัยทัศน์หรือแสดงให้เห็นถึงความชัดเจนในสิ่งที่จะดำเนินการให้บรรลุวิสัยทัศน์นั้น

๓.๖ เป้าประสงค์ของแต่ละประเด็นกลยุทธ์ เป้าประสงค์ของแต่ละประเด็นกลยุทธ์มีความสอดคล้องและสนับสนุนต่อกกลยุทธ์ที่จะเกิดขึ้น มุ่งหมายสิ่งหนึ่งสิ่งใดที่ชัดเจน

๓.๗ จุดยืนทางยุทธศาสตร์(Positioning) ความมุ่งมั่นอันแน่วแน่ในการวางแผนพัฒนาท้องถิ่น เพื่อให้บรรลุ วิสัยทัศน์ขององค์กรปกครองส่วนท้องถิ่น ซึ่งเกิดจากศักยภาพของพื้นที่จริงที่จะนำไปสู่ผลสำเร็จทางยุทธศาสตร์

๓.๘ แผนงาน แผนงานหรือจุดมุ่งหมายเพื่อการพัฒนาในอนาคต กำหนดจุดมุ่งหมายในเรื่องใดเรื่องหนึ่งหรือแผนงานที่เกิดจากเป้าประสงค์ตัวชี้วัด ค่าเป้าหมาย กลยุทธ์ จุดยืนทางยุทธศาสตร์และยุทธศาสตร์ขององค์กรปกครองส่วนท้องถิ่นที่มีความชัดเจน นำไปสู่การจัดทำโครงการพัฒนาท้องถิ่นในแผนพัฒนาท้องถิ่น โดยระบุแผนงานและความเชื่อมโยงดังกล่าว

๓.๙ ความเชื่อมโยงของยุทธศาสตร์ในภาพรวม ความเชื่อมโยงองค์รวมที่นำไปสู่การพัฒนาท้องถิ่นที่เกิดผลผลิต/โครงการจากแผนยุทธศาสตร์ชาติ ๒๐ ปี แผนพัฒนาเศรษฐกิจและสังคม แห่งชาติฉบับที่ ๑๒ Thailand ๔.๐ แผนพัฒนาภาค/แผนพัฒนากลุ่มจังหวัด/แผนพัฒนาจังหวัด ยุทธศาสตร์การพัฒนาขององค์กรปกครองส่วนท้องถิ่นในเขตจังหวัดและยุทธศาสตร์ขององค์กรปกครองส่วนท้องถิ่น

๒. การติดตามและประเมินผลโครงการ

๒. แนวทางการพิจารณาการติดตามและประเมินผลโครงการเพื่อความสอดคล้องแผนพัฒนาท้องถิ่นประกอบด้วย

๒.๑ การสรุปสถานการณ์การพัฒนา ๑๐ คะแนน

๒.๒ การประเมินผลการนำแผนพัฒนาท้องถิ่นไปปฏิบัติในเชิงปริมาณ ๑๐ คะแนน

๒.๓ การประเมินผลการนำแผนพัฒนาท้องถิ่นไปปฏิบัติในเชิงคุณภาพ ๑๐ คะแนน

๒.๔ แผนงานและยุทธศาสตร์ ๑๐ คะแนน

๒.๕ โครงการพัฒนา ๖๐ คะแนน ประกอบด้วย

(๑) ความชัดเจนของชื่อโครงการ ๕ คะแนน

(๒) กำหนดวัตถุประสงค์สอดคล้องกับโครงการ ๕ คะแนน

(๓) เป้าหมาย (ผลผลิตของโครงการ) มีความชัดเจนนำไปสู่การตั้งงบประมาณได้ถูกต้อง ๕ คะแนน

(๔) โครงการมีความสอดคล้องกับแผนยุทธศาสตร์ชาติ ๒๐ ปี ๕ คะแนน

(๕) เป้าหมาย (ผลผลิตของโครงการ) มีความสอดคล้องกับแผนพัฒนาเศรษฐกิจและสังคมแห่งชาติ ฉบับที่ ๑๒ ๕ คะแนน

(๖) โครงการมีความสอดคล้องกับ Thailand ๔.๐ ๕ คะแนน

(๗) โครงการสอดคล้องกับยุทธศาสตร์จังหวัด ๕ คะแนน

(๘) โครงการแก้ไขปัญหาความยากจนหรือการเสริมสร้างให้ประเทศชาติมั่นคง มั่งคั่งยั่งยืน ภายใต้หลักประชารัฐ ๕ คะแนน

(๙) งบประมาณ มีความสอดคล้องกับเป้าหมาย (ผลผลิตของโครงการ) ๕ คะแนน

(๑๐) มีการประมาณการราคาถูกต้องตามหลักวิธีการงบประมาณ ๕ คะแนน

(๑๑) มีการกำหนดตัวชี้วัด (KPI) และสอดคล้องกับวัตถุประสงค์และผลที่คาดว่าจะได้รับ ๕ คะแนน

(๑๒) ผลที่คาดว่าจะได้รับ สอดคล้องกับวัตถุประสงค์ ๕ คะแนน

คะแนนรวม ๑๐๐ คะแนน เกณฑ์ที่ควรได้เพื่อให้เกิดความสอดคล้องและขับเคลื่อนการ

พัฒนาท้องถิ่นขององค์กรปกครองส่วนท้องถิ่น ไม่ควรน้อยกว่าร้อยละ ๘๐ (๘๐ คะแนน)

**แนวทางเบื้องต้นในการให้คะแนนแนวทางการพิจารณาการติดตามและประเมินผลโครงการเพื่อ
ความสอดคล้องแผนพัฒนาท้องถิ่นขององค์กรปกครองส่วนท้องถิ่น**

๑. การสรุปสถานการณ์การพัฒนา

เป็นการวิเคราะห์กรอบการจัดทำยุทธศาสตร์ขององค์กรปกครองส่วนท้องถิ่น (ใช้การวิเคราะห์ SWOT Analysis/Demand (Demand Analysis)/Global Demand และTrend ปัจจุบัน และสถานการณ์ การเปลี่ยนแปลงที่มีผลต่อการพัฒนา อย่างน้อยต้องประกอบด้วย การวิเคราะห์ศักยภาพด้านเศรษฐกิจ, ด้านสังคม, ด้านทรัพยากรธรรมชาติ และสิ่งแวดล้อม)

๒. การประเมินผลการนำแผนพัฒนาท้องถิ่นไป ปฏิบัติในเชิงปริมาณ

๑) การควบคุมที่มีการใช้ตัวเลขต่างๆ เพื่อนำมาใช้วัดผลในเชิงปริมาณ เช่น การวัดจำนวนโครงการ กิจกรรมงานต่างๆ ก็คือผลผลิตนั่นเองว่า เป็นไปตามที่ตั้งเป้าหมายเอาไว้หรือไม่จำนวนที่ดำเนินการจริงตามที่ได้ กำหนดไว้เท่าไรจำนวนที่ไม่สามารถดำเนินการได้มีจำนวนเท่าไร สามารถอธิบายได้ตามหลัก ประสิทธิภาพ (Efficiency)ของการพัฒนาท้องถิ่นตามอำนาจหน้าที่ที่ได้กำหนดไว้

๒) วิเคราะห์ผลกระทบ/สิ่งที่กระทบ (Impact) โครงการที่ดำเนินการในเชิงปริมาณ (Quantitative)

๓. การประเมินผลการนำแผนพัฒนาท้องถิ่นไปปฏิบัติในเชิงคุณภาพ

๑) การประเมินประสิทธิผลของแผนพัฒนาในเชิงคุณภาพคือการนำเอาเทคนิคต่างๆ มาใช้เพื่อวัดว่า การกิจ โครงการ กิจกรรม งานต่างๆ ที่ดำเนินการในพื้นที่นั้นๆ ตรงต่อความต้องการของประชาชนหรือไม่และเป็นไปตามอำนาจหน้าที่หรือไม่ ประชาชนพึงพอใจหรือไม่ สิ่งของ วัสดุ ครุภัณฑ์ การดำเนินการต่างๆ มี สภาพหรือลักษณะถูกต้อง คงทนถาวร สามารถใช้ได้ตามวัตถุประสงค์หรือไม่ ซึ่งเป็นไปตามหลัก ประสิทธิภาพ (Effectiveness) ผลการปฏิบัติราชการที่บรรลุวัตถุประสงค์และเป้าหมายของแผน การปฏิบัติ ราชการตามที่ได้รับงบประมาณมาดำเนินการ รวมถึงสามารถเทียบเคียงกับส่วนราชการหรือหน่วยงาน

๒) วิเคราะห์ผลกระทบ/สิ่งที่กระทบ (Impact) โครงการที่ดำเนินการใน เชิงคุณภาพ (Qualitative)

๔ .แผนงานและยุทธศาสตร์การพัฒนา

๑) วิเคราะห์แผนงาน งาน ที่เกิดจากด้านต่างๆ มีความสอดคล้องกับยุทธศาสตร์ขององค์กรปกครอง ส่วนท้องถิ่นในมิติต่างๆ จนนำไปสู่การ จัดทำโครงการพัฒนาท้องถิ่นโดยใช้ SWOT Analysis/Demand (Demand Analysis)/Global Demand/Trend หรือหลักการบูรณาการ (Integration) กับองค์กรปกครอง ส่วนท้องถิ่นที่มีพื้นที่ติดต่อกัน

๒) วิเคราะห์แผนงานงาน ที่เกิดจากด้านต่างๆที่สอดคล้องกับการแก้ไขปัญหาความยากจน หลัก ประชากรรัฐ

๕. โครงการพัฒนา

๕.๑ ความชัดเจนของโครงการ เป็นโครงการที่มีวัตถุประสงค์สนองต่อแผนยุทธศาสตร์การพัฒนาของ องค์กรปกครองส่วนท้องถิ่นและดำเนินการเพื่อให้การพัฒนาบรรลุตามวิสัยทัศน์ขององค์กรปกครองส่วน ท้องถิ่นกำหนดไว้ ชื่อโครงการมีความชัดเจน มุ่งไปเรื่องใดเรื่องหนึ่งอ่านแล้วเข้าใจได้ว่าจะพัฒนาอะไรใน อนาคต

๕.๒ กำหนดสอดคล้องกับความเป็นมาของโครงการสอดคล้องกับหลักการและเหตุผล วิธีการดำเนินงานต้องสอดคล้องกับวัตถุประสงค์ มีความเป็นไปได้ชัดเจน มีลักษณะเฉพาะเจาะจง

๕.๓ เป้าหมาย (ผลผลิตของโครงการ) มีความชัดเจนนำไปสู่การตั้งงบประมาณได้ถูกต้อง

สภาพที่อยากให้เกิดขึ้นในอนาคตเป็นทิศทางที่ต้องไปให้ถึงเป้าหมายต้อง ชัดเจนสามารถระบุจำนวนเท่าไร กลุ่มเป้าหมายคืออะไร มีผลผลิต อย่างไร กลมเป้าหมาย พื้นที่ดำเนินงาน และระยะเวลาดำเนินงาน อธิบายให้ชัดเจนว่าโครงการนี้จะทำที่ไหน เริ่มต้นในช่วงเวลาใดและจบ ลงเมื่อไร ใครคือกลุ่มเป้าหมายของโครงการ หากกลุ่มเป้าหมายมีหลาย กลุ่มให้บอกชัดเจนไปว่าใครคือกลุ่มเป้าหมายหลักใครคือกลุ่มเป้าหมายรอง

๕.๔ โครงการมีความสอดคล้องกับแผนยุทธศาสตร์ ๒๐ ปี

โครงการสอดคล้องกับ (๑) ความมั่นคง (๒) การสร้างความสามารถในการแข่งขัน (๓) การพัฒนาและเสริมสร้างศักยภาพคน (๔) การสร้างโอกาสความเสมอภาคและเท่าเทียมกันทางสังคม (๕) การสร้างการเติบโตบนคุณภาพชีวิตที่เป็นมิตรต่อสิ่งแวดล้อม (๖) การปรับสมดุลและพัฒนาระบบการบริหารจัดการภาครัฐ เพื่อให้เกิดความมั่นคง มั่งคั่ง ยั่งยืน

วัตถุประสงค์ สอดคล้องกับโครงการมีวัตถุประสงค์ชัดเจน (clear objective) โครงการต้องกำหนด วัตถุประสงค์

๕.๕ เป้าหมาย (ผลผลิตของโครงการ) มีความสอดคล้องกับแผนพัฒนาเศรษฐกิจและสังคมแห่งชาติ โครงการมีความสอดคล้องกับแผนพัฒนาเศรษฐกิจและสังคมแห่งชาติ ฉบับที่ ๑๒ โดย (๑) ยึดหลักปรัชญาของเศรษฐกิจพอเพียง (๒) ยึดคนเป็นศูนย์กลางการพัฒนา (๓) ยึดวิสัยทัศน์ภายใต้ยุทธศาสตร์ชาติ ๒๐ ปี (๔) ยึดเป้าหมายอนาคตประเทศไทย ๒๕๗๙ (๕) ยึดหลักการนำไปสู่การปฏิบัติให้เกิดผลสัมฤทธิ์อย่างจริงจังใน ๕ ปีที่ต่อยอดไปสู่ผลสัมฤทธิ์ที่เป็นเป้าหมายระยะยาวภายใต้แนวทางการพัฒนา (๑) การยกระดับ ศักยภาพการแข่งขันและการหลุดพ้นกับดักรายได้ปานกลางสู่รายได้สูง (๒) การพัฒนาศักยภาพคนตามช่วงวัยและการปฏิรูประบบเพื่อสร้างสังคมสูงวัยอย่างมีคุณภาพ (๓) การลดความเหลื่อมล้ำทางสังคม (๔) การรองรับการเชื่อมโยงภูมิภาคและความเป็นเมือง (๕) การสร้างความเจริญเติบโตทางเศรษฐกิจและสังคมอย่างเป็นมิตรกับสิ่งแวดล้อม (๖) การบริหารราชการแผ่นดินที่มีประสิทธิภาพ

๕.๖ โครงการมีความสอดคล้องกับ Thailand ๔.๐

โครงการมีลักษณะหรือสอดคล้องกับการปรับเปลี่ยนโครงสร้างเศรษฐกิจ ไปสู่ Value-Based Economy หรือเศรษฐกิจที่ขับเคลื่อนอื่นด้วยนวัตกรรมทำน้อยได้มาก เช่น (๑) เปลี่ยนจากการผลิตสินค้าโภคภัณฑ์ ไปสู่สินค้าเชิงนวัตกรรม (๒) เปลี่ยนจากการขับเคลื่อนประเทศด้วยภาคอุตสาหกรรมไปสู่การขับเคลื่อนด้วยเทคโนโลยี ความคิดสร้างสรรค์และนวัตกรรม (๓) เปลี่ยนจากการเน้นภาคการผลิตสินค้าไปสู่การเน้น ภาคบริการมากขึ้น รวมถึงโครงการที่เติมเต็มด้วยวิทยาการ ความคิด สร้างสรรค์นวัตกรรม วิทยาศาสตร์เทคโนโลยี และการวิจัยและพัฒนาแล้ว ต่อยอดความได้เปรียบเชิงเปรียบเทียบเช่น ด้านเกษตร เทคโนโลยีชีวภาพ สาธารณสุข วัฒนธรรม ฯลฯ

๑.๗ โครงการสอดคล้อง กับยุทธศาสตร์จังหวัด

โครงการพัฒนาท้องถิ่นมีความสอดคล้องกับห้วงระยะเวลาของ แผนพัฒนาจังหวัดที่ได้กำหนดขึ้น เพื่อขับเคลื่อนอื่นการพัฒนาท้องถิ่น เสมือนหนึ่งการขับเคลื่อนอื่นการพัฒนาจังหวัด ซึ่งไม่สามารถแยกส่วนใด ส่วนหนึ่ง

ออกจากกันได้ นอกจากนี้โครงการพัฒนาท้องถิ่นต้องเป็นโครงการเชื่อมต่อหรือเดินทางไปด้วยกันกับยุทธศาสตร์จังหวัดที่ได้กำหนดขึ้นที่เป็นปัจจุบัน

๕.๘ โครงการแก้ไขปัญหาความยากจนหรือการเสริมสร้างให้ประเทศชาติมั่นคง มั่งคั่ง ยั่งยืน ภายใต้หลักประชารัฐ

โครงการพัฒนาท้องถิ่นมีความสอดคล้องกับห้วงระยะเวลาของเป็นโครงการที่ดำเนินการภายใต้พื้นฐานความพอเพียงที่ประชาชน ดำเนินการเองหรือร่วมดำเนินการ เป็นโครงการต่อยอดและขยายได้ เป็นโครงการที่ประชาชนต้องการเพื่อให้เกิดความยั่งยืน ซึ่งมีลักษณะที่จะให้ท้องถิ่นมีความมั่นคง มั่งคั่ง ยั่งยืน เป็นท้องถิ่นที่พัฒนาแล้วด้วย การพัฒนาตามปรัชญาเศรษฐกิจพอเพียง

๕.๙ งบประมาณ มีความสอดคล้องกับเป้าหมาย (ผลผลิตของโครงการ)

งบประมาณโครงการพัฒนาจะต้องคำนึงถึงหลักสำคัญ ๕ ประการในการ จัดทำโครงการได้แก่ (๑) ความประหยัด (Economy) (๒) ความมีประสิทธิภาพ (Efficiency) (๓) ความมีประสิทธิภาพ(Effectiveness) (๔) ความยุติธรรม (Equity) (๕) ความโปร่งใส (Transparency)

๕.๑๐ มีการประมาณการราคาถูกต้องตามหลักวิธีการงบประมาณ

การประมาณการราคาเพื่อการพัฒนาต้องให้สอดคล้องกับโครงการถูกต้องตามหลักวิชาการทางช่างหลักของราคากลาง ราคากลางท้องถิ่น มีความโปร่งใสในการกำหนดราคาและตรวจสอบได้ในเชิงประจักษ์

๕.๑๑ มีการกำหนดตัวชี้วัด (KPI) และสอดคล้องกับวัตถุประสงค์ และผลที่คาดว่าจะได้รับ

มีการกำหนดดัชนีชี้วัดผลงาน (Key PerformanceIndicator:KPI) ที่สามารถวัดได้ (measurable) ใช้บอกประสิทธิผล (effectiveness) ใช้บอกประสิทธิภาพ(efficiency) ได้ เช่น การกำหนดความพึงพอใจ การกำหนดร้อยละ การกำหนดอันเกิดจากผลของวัตถุประสงค์ที่เกิดที่สิ่งที่ได้รับ (การคาดการณ์ คาดว่าจะได้รับ)

๕.๑๒ ผลที่คาดว่าจะได้รับสอดคล้องกับวัตถุประสงค์

ผลที่ได้รับเป็นสิ่งที่เกิดขึ้นได้จริงจากการดำเนินการตามโครงการพัฒนา ซึ่งสอดคล้องกับวัตถุประสงค์ที่ตั้งไว้ การได้ผลหรือผลที่เกิดขึ้นจะต้อง เท่ากับวัตถุประสงค์หรือมากกว่าวัตถุประสงค์ ซึ่งการเขียนวัตถุประสงค์ควรคำนึงถึง (๑) ความเป็นไปได้และมีความเฉพาะเจาะจงในการดำเนินงานตามโครงการ (๒) วัดและประเมินผลระดับของความสำเร็จได้ (๓) ระบุสิ่งที่ต้องการดำเนินงานอย่างชัดเจนและเฉพาะเจาะจงมากที่สุด และสามารถปฏิบัติได้ (๔) เป็นเหตุเป็นผล สอดคล้องกับความเป็นจริง (๕) ส่งผลต่อการบ่งบอกเวลาได้

๓. สรุปผลการพัฒนาท้องถิ่นในภาพรวม

๓.๑ การวัดผลในเชิงปริมาณและเชิงคุณภาพ

ตามข้อ ๓๐ (๕) ของระเบียบกระทรวงมหาดไทยว่าด้วยการจัดทำแผนพัฒนาขององค์กรปกครองส่วนท้องถิ่น พ.ศ.๒๕๔๘ แก้ไข (ฉบับที่ ๓) พ.ศ.๒๕๖๑ กำหนดว่าผู้บริหารท้องถิ่นเสนอผลการติดตามและประเมินผลต่อสภาท้องถิ่นและคณะกรรมการพัฒนาท้องถิ่นพร้อมทั้งประกาศผลการติดตามและประเมินผลแผนพัฒนาให้ประชาชนในท้องถิ่นทราบในที่เปิดเผยภายในสิบห้าวันนับแต่วันที่ผู้บริหารท้องถิ่นเสนอผลการติดตามและประเมินผลดังกล่าวและต้องปิดประกาศโดยเปิดเผยไม่น้อยกว่าสามสิบวัน โดยอย่างน้อยปีละหนึ่งครั้งภายในเดือนธันวาคมของทุกปีและข้อ๒๙(๓) กำหนดว่าให้องค์กรปกครองส่วนท้องถิ่นรายงานผลและเสนอความเห็นซึ่งได้จากการติดตามและประเมินผลแผนพัฒนาต่อผู้บริหารท้องถิ่นเพื่อให้ผู้บริหารท้องถิ่นเสนอต่อสภาท้องถิ่น และ

คณะกรรมการพัฒนาท้องถิ่นพร้อมทั้งประกาศผลการติดตามและประเมินผลแผนพัฒนาให้ประชาชนในท้องถิ่นทราบในที่เปิดเผยภายในสิบห้าวันนับแต่วันรายงานผลและเสนอความเห็นดังกล่าวและต้องปิดประกาศไว้เป็นระยะเวลาไม่น้อยกว่าสามสิบวัน โดยอย่างน้อยปีละหนึ่งครั้งภายในเดือนธันวาคมของทุกปี โดยการใช้แบบดังนี้

๓.๑.๑ การใช้แบบสำหรับการติดตามและประเมินผลเชิงปริมาณและคุณภาพ และโดยการประเมินผลจะดำเนินการ ๓ วิธีคือ

วิธีการที่ ๑ จะใช้รูปแบบประเมินผลโครงการ เพื่อให้ทราบผลการดำเนินงานเป็นเช่นไร ควรมีการปรับปรุงแก้ไขในกิจกรรมใดบ้าง ตามข้อเสนอแนะซึ่งจะดำเนินการกับทุกโครงการ

วิธีการที่ ๒ คือการประเมินผลความพึงพอใจของประชาชนต่อการดำเนินงานองค์การบริหารส่วนตำบลพร้อม ตามแบบที่กรมส่งเสริมการปกครองท้องถิ่นกำหนดให้แบ่งเป็น ๒ แบบ คือ

๑) ประเมินความพึงพอใจในภาพรวม ตามระดับความพึงพอใจมาก พอใจ และไม่พอใจ ตามยุทธศาสตร์การพัฒนากองการบริหารส่วนตำบลพร้อม

๒) ประเมินความพึงพอใจต่อการดำเนินงานในการพัฒนาตามยุทธศาสตร์ด้านต่างๆ โดยให้ระดับความพึงพอใจมากที่สุด มาก ปานกลาง น้อย น้อยที่สุดโดยการสุ่มตัวอย่างจากประชากรในเขตพื้นที่สรุปเป็นข้อมูลนำเสนอผู้บริหาร เป็นข้อมูลตัดสินใจกำหนด แนวทางการพัฒนา นโยบาย แผนงานโครงการต่างๆ ต่อไป

วิธีการที่ ๓ จะเป็นการรายงานความก้าวหน้าและกำหนดในเรื่องของการใช้จ่ายเงินงบประมาณว่ามี การใช้จ่ายเงินงบประมาณไปเท่าไรในปีงบประมาณนี้

การกำหนดเครื่องมือที่ใช้ในการติดตามและประเมินผล

วิธีการที่ ๑ จะใช้รูปแบบประเมินผลโครงการ

ตอนที่ ๑ : ข้อมูลทั่วไปของผู้ให้ข้อมูล/ผู้รับผิดชอบโครงการ

ตอนที่ ๒ : ข้อมูลการประเมินผลสัมฤทธิ์ของโครงการ ประกอบด้วย วัตถุประสงค์ ผลการดำเนินงาน ผลสัมฤทธิ์ตามตัวชี้วัดความสำเร็จ (เปรียบเทียบกับเป้าหมายกับผลที่ได้รับ) การเบิกจ่ายงบประมาณ ปัญหา/อุปสรรคในการดำเนินงานโครงการ แนวทางแก้ไข ข้อเสนอแนะ

วิธีการที่ ๒ คือการประเมินผลความพึงพอใจของประชาชนต่อการดำเนินงานองค์การบริหารส่วนตำบลพร้อม ตามแบบที่กรมส่งเสริมการปกครองท้องถิ่นกำหนดให้แบ่งเป็น ๒ แบบ

๑. แบบประเมินความพึงพอใจต่อผลการดำเนินงานขององค์กรปกครองส่วนท้องถิ่นในภาพรวม

วัตถุประสงค์ของแบบเพื่อใช้ในการประเมินผลความพึงพอใจของประชาชน ผู้ที่เกี่ยวข้องต่อผลการดำเนินงานขององค์กรปกครองส่วนท้องถิ่นในภาพรวม

ประโยชน์ เป็นเครื่องมือองค์การบริหารส่วนตำบลที่จะนำไปใช้เป็นเครื่องมือในการประเมินผลการดำเนินงานขององค์กร

ระยะเวลา ในการเก็บข้อมูลเก็บข้อมูลจากประชาชน และผู้เกี่ยวข้องเพื่อประเมินขององค์กรในแต่ละปี

องค์ประกอบของแบบ แบบประเมินความพึงพอใจต่อผลการดำเนินงานขององค์กรปกครองส่วนท้องถิ่นในภาพรวม ประกอบด้วย

ส่วนที่ ๑ ข้อมูลทั่วไป

- เพศ/ อายุ/ การศึกษา/ อาชีพหลัก

ส่วนที่ ๒ ความพึงพอใจต่อผลการดำเนินงานขององค์กรปกครองส่วนท้องถิ่นในภาพรวม

- ๑) การเปิดโอกาสให้ประชาชนมีส่วนร่วมในโครงการ/กิจกรรม
- ๒) การประชาสัมพันธ์ให้ประชาชนรับรู้ข้อมูลของโครงการ/กิจกรรม
- ๓) การเปิดโอกาสให้ประชาชนแสดงความคิดเห็นในโครงการ/กิจกรรม
- ๔) รายงานผลการดำเนินงานของโครงการ/กิจกรรมต่อสาธารณะ
- ๕) ความโปร่งใสในการดำเนินโครงการ/กิจกรรม
- ๖) ดำเนินงานเป็นไปตามระยะเวลาที่กำหนด
- ๗) ผลการดำเนินโครงการ/กิจกรรมนำไปสู่การแก้ไขปัญหา
- ๘) การแก้ไขปัญหาและการตอบสนองความต้องการของประชาชน
- ๙) ประโยชน์ที่ประชาชนได้รับจากการดำเนินโครงการ/กิจกรรม

๒. แบบประเมินความพึงพอใจต่อผลการดำเนินงานขององค์กรปกครองส่วนท้องถิ่นในแต่ละยุทธศาสตร์
วัตถุประสงค์ของแบบ เพื่อใช้ในการประเมินผลความพึงพอใจของประชาชน ผู้ที่เกี่ยวข้องต่อผลการ

ดำเนินงานขององค์กรปกครองส่วนท้องถิ่นในแต่ละยุทธศาสตร์

ประโยชน์ เป็นเครื่องมือสำหรับองค์การบริหารส่วนตำบลที่จะนำไปใช้เป็นเครื่องมือในการประเมินผลการดำเนินงานขององค์กรในแต่ละยุทธศาสตร์

ระยะเวลาในการเก็บข้อมูล เก็บข้อมูลจากประชาชน และผู้เกี่ยวข้องเพื่อประเมินขององค์กรในแต่ละปี

องค์ประกอบของแบบ แบบประเมินความพึงพอใจต่อผลการดำเนินงานขององค์กรปกครองส่วนท้องถิ่นในแต่ละยุทธศาสตร์ประกอบคือ

- ผลการดำเนินงานในแต่ละยุทธศาสตร์ * ความพึงพอใจของผู้เกี่ยวข้อง
- * การเปลี่ยนแปลงของชุมชนตามตัวชี้วัดที่เลือก

วิธีการที่ ๓ การรายงานความก้าวหน้าและกำหนดในเรื่องของการใช้จ่ายเงินงบประมาณ

เป็นการใช้ข้อมูลจากระบบบริหารจัดการเพื่อการวางแผนและประเมินผลการใช้จ่ายงบประมาณขององค์กรปกครองส่วนท้องถิ่น (e-plan) ในการรายงานผลเรื่องการใช้จ่ายเงินงบประมาณว่ามีการใช้จ่ายเงินงบประมาณไปเท่าไรในปีงบประมาณนี้

๔. ข้อเสนอในการจัดทำแผนพัฒนาท้องถิ่นในอนาคต

๔.๑ ผลกระทบสู่ออนาคต

การวางแผนพัฒนาขององค์กรปกครองส่วนท้องถิ่นจึงเป็นกระบวนการกำหนดทิศทางในอนาคตขององค์กรปกครองส่วนท้องถิ่น โดยกำหนดสภาพการณ์ที่ต้องการบรรลุและแนวทางในการบรรลุบนพื้นฐานของการรวบรวมและวิเคราะห์ข้อมูลอย่างรอบด้านและเป็นระบบ ทั้งนี้ จะต้องสอดคล้องกับศักยภาพของท้องถิ่นและปัญหา/ความต้องการของประชาชนในท้องถิ่นด้วย

การวางแผนพัฒนามีความสำคัญต่อองค์กรปกครองส่วนท้องถิ่นเป็นอย่างยิ่ง ทั้งนี้เนื่องจากแผนพัฒนาเป็นแผนพัฒนาที่มุ่งไปสู่สภาพการณ์ที่ต้องการให้เกิดขึ้นในอนาคต เป็นกรอบในการกำหนดทิศทางพัฒนาขององค์กรปกครองส่วนท้องถิ่นให้มุ่งไปสู่สภาพการณ์อันพึงประสงค์ได้อย่างเท่าทันกับการเปลี่ยนแปลง โดยสามารถจัดสรรทรัพยากรที่มีอยู่อย่างจำกัดได้อย่างมีประสิทธิภาพ การจัดทำแผนพัฒนาจึงเป็นการกำหนดทิศทางการ

พัฒนาขององค์กรปกครองส่วนท้องถิ่น ที่ต้องกำหนดถึงสภาพการณ์ที่ต้องการจะบรรลุและแนวทางในการที่จะทำให้บรรลุถึงสภาพการณ์นั้น

การจัดทำแผนพัฒนาที่ดีจะต้องอยู่บนพื้นฐานของการรวบรวมและการวิเคราะห์ข้อมูลอย่างรอบด้าน และเป็นระบบ ทั้งนี้ เพื่อให้แผนพัฒนาขององค์กรปกครองส่วนท้องถิ่นสามารถนำไปสู่การแก้ไขปัญหาและสนองตอบความต้องการของประชาชนในท้องถิ่นได้อย่างแท้จริง

๔.๒ ข้อสังเกต ข้อเสนอแนะ ผลจากการพัฒนา

๑) การจัดทำแผนพัฒนาท้องถิ่น ใช้แผนยุทธศาสตร์ชาติ ๒๐ ปี แผนพัฒนาเศรษฐกิจและสังคมแห่งชาติ ฉบับที่ ๑๒ แผนพัฒนาภาค แผนพัฒนากลุ่มจังหวัด แผนพัฒนาจังหวัด แผนพัฒนาขององค์กรปกครองส่วนท้องถิ่นในเขตจังหวัดมาเป็นกรอบในการจัดทำแผนพัฒนาท้องถิ่น โดยให้มีความสอดคล้องกัน

๒) การจัดทำแผนพัฒนาท้องถิ่น ใช้เป็นกรอบในการจัดทำงบประมาณรายจ่ายประจำปี และคำนึงถึงสถานะการคลังในการพิจารณาโครงการ/กิจกรรม ที่จะบรรจุในแผนพัฒนาถิ่น

๓) เร่งรัดให้มีการดำเนินโครงการ/กิจกรรม ที่ตั้งในข้อบัญญัติเทศบาลบัญญัติงบประมาณรายจ่ายให้สามารถดำเนินการได้ในปีงบประมาณนั้น

๔) พิจารณาตั้งงบประมาณให้เพียงพอและเหมาะสมกับกับภารกิจแต่ละด้านที่ต้องดำเนินการ เพื่อลดการเกิดปัญหางบประมาณไม่เพียงพอ